26 NOV. 1975

Université d'Ottawa
DOCUMENTS OFFICIELS
GOVERNMENT PUBLICATIONS
University of Ottawa

BIBLIOTHÈQUE DE DROIT
U.d'O.
O.U.
LAW LIBRARY

Université d'Ottawa
DOCUMENTS OFFICIELS
GOVERNMENT PUBLICATIONS
University of Ottawa

DOCUMENTS PARLEMENTAIRES

VOLUME 6

Université d'Ottawa
DOCUMENTS OFFICIELS
GOVERNMENT PUBLICATIONS
University of Ottawa

TROISIÈME SESSION DU ONZIÈME PARLEMENT

DE LA

PUISSANCE DU CANADA

SESSION 1911

VOLUME XLV

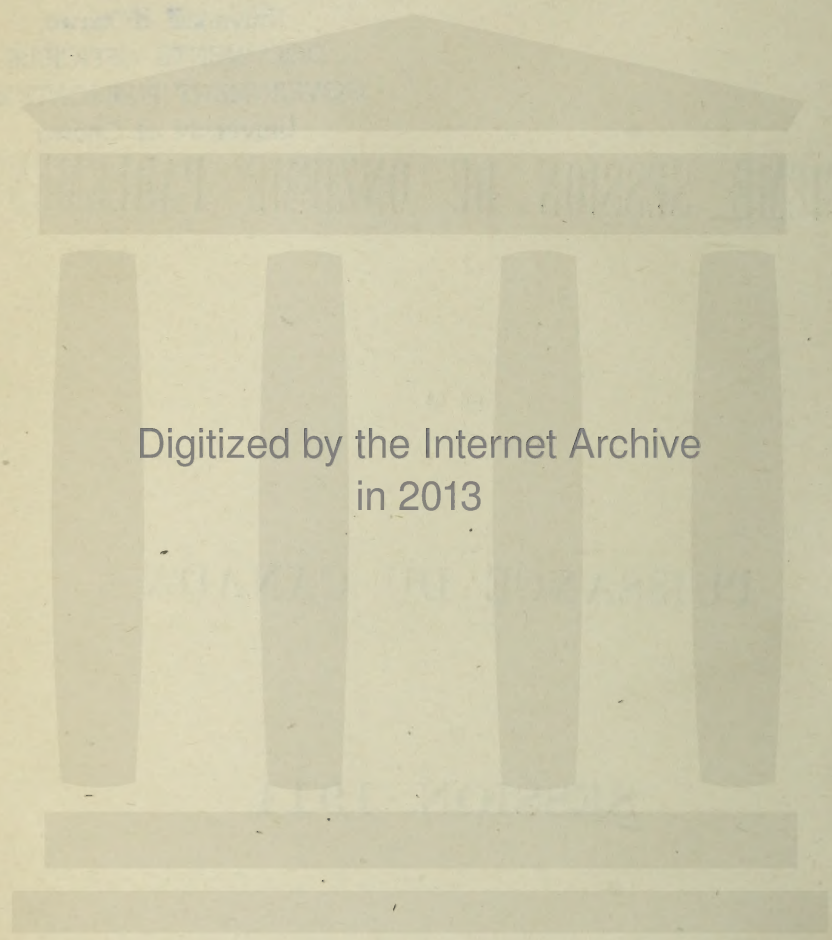
Digitized by the Internet Archive
in 2013

http://archive.org/details/documents10c10fs1911cana

Voir aussi la liste numérique, page 9.

INDEX ALPHABÉTIQUE

DES

DOCUMENTS PARLEMENTAIRES

DU

PARLEMENT DU CANADA

TROISIEME SESSION, ONZIEME PARLEMENT, 1911

A

Accidents sur les chemins de fer.. 145
Accidents sur l'Intercolonial.. .. .. 83, 83*a*
Actionnaires des banques autorisées.. .. 6
Acton-Vale, Bureau de poste à.. 86
Affaires des Sauvages, rapport annuel.. 27
Affaires extérieures, rapport annuel des. 29*b*
Agriculture, Rapport annuel de l'.. 15
Alberta et Saskatchewan, Contrôle des terres de l'.. .. ..106, 106*a*
Alberta et Saskatchewan, Vente des terres dans l'.. 133
Allemagne, Relations commerciales avec l'.. .. .. 10*a*
Allocations de retraite.. 45
Arpenteur général, Rapport de l'.. 25
Association des banquiers canadiens, règlements, etc.. 153
Assurances, Rapport annuel.. 8
Assurances, Sommaire.. 9
Astronome-chef, Rapport de l'.. .. .. .. 25*a*
Atlantic, Quebec and Western Railway.. .. ..89, 128, 128*b*
Aubains à l'emploi de l'Etat.. 198
Auditeur général, Rapport annuel.. .. 1
Australie, Commerce de réciprocité avec l'.. 109

B

Baie de Miramichi, Dragage dans la.... 93*a*
Baie Mahone, Renvoi du sous-percepteur à.. 161
Banques autorisées.. 6
Banques—Soldes non payés dans les.. .. 7
Barnhill, Le major J. L.. 185
Beurre et œufs, importés, et prix du.. .. ..179, 179*a*, 179*b*
Bibliothèque du parlement, Rapport annuel.. 33
Blé exporté du Canada.. 119
British Canadian Loan and Investment Company.. 164
Bryce, Dr P. H., Rapport du.. .. .. 25*c*
Budgets.. .. ..3*a*, 4, 5, 5*a*, 5*b*, 5*c*
Bureau de poste d'Athol, vente postale. 105

C

Canada et Antilles, relations commerciales.. 38
Canadiens acceptés dans la marine.. .. 56*a*
Canadian Light, Heat & Power Co.. .. 98*a*
Canal de Beauharnois, Eclairage du.. .. 98*a*
Canal de Beauharnois, sommes payées par les concessionnaires.. .. ..98*b*, 98*c*
Canal de la Baie Georgienne.. .. .. ..98, 98*c*
Canal de Newmarket, correspondance, etc.. 204
Canal de la vallée de la Trent, Affermages des forces hydrauliques sur le. 98*b*
Canal Welland, agrandissement.. .. ..98, 98*c*
Carrier et Lainé, Lévis, Expropriation de la propriété de.. ..87, 87*a*, 87*b*, 87*c*, 87*d*
Chambre des Communes—
Economie interne.. 46
Elections partielles.. 18
Employés pendant la session.. 103

Chambre de commerce de Québec, Résolutions par la.. 122
Charing Cross Bank.. 189
Chemin de fer Canadien du Pacifique—
Décrets de l'exécutif, etc., etc.. .. 55
Pont à Lachine.. 80
Terres vendues par le.. .. .. 55*a*
Chemins de fer et Canaux, Rapport annuel.. 20
Chemin de fer Intercolonial, Accidents aux convois du.. .. ..83, 83*a*
Chemin de fer Intercolonial, Compte de l'entretien.. .. .. 83*b*
Chemin de fer Intercolonial, Renouvellement de l'équipement.. .. .. 83*b*
Chemin de fer Intercolonial, trafic à destination de l'Est et de l'Ouest.. 203
Chemin de fer Intercolonial, Traverses pour le.. .. .. 83*c*
Chemins de fer possédés ou exploités aux Etats-Unis par des chemins de fer canadiens.. 186
Chemin de fer Transcontinental, contrat pour ponts.. .. ..77, 77*a*
Chemin de fer Transcontinental National—
Bilan employé dans la construction. 77*f*
Classification excessive ou allocation excessive.. .. .. 77*n*
Contrats à Winnipeg et à Saint-Boniface.. .. .. 77*m*
Contrat pour les ponts.. 77
Coût approximatif, coût réel.. .. .. 77*i*
Coût des structures.. .. .. 77*c*
Division de l'Est, Dépense dans cette.. .. .. 77*d*
Henry Quinlan & Robertson, Contrat de.. .. .. 77*a*
Kelliher et Gordon, Convention entre.. .. .. 77*h*
Longueur en milles dans chaque division, de Moncton à Winnipeg.. 77*l*
Paiements aux entrepreneurs.. .. .. 77*e*
Personnel des ingénieurs.. .. .. .. 77*a*
Quantités de chaque sorte d'excavation.. .. .. 77*b*
Rameau allant à Québec.. .. .. .. 77*p*
Rapport provisoire des commissaires. 77*k*
Remblais faits au moyen de traction mécanique.. .. .. 77*d*
Sixième rapport des commissaires.. 37
Total des dépenses sur le.. .. .. 77*j*
Chrysler, F. H., C.R., Deniers payés à. 118
Chutes de Burk, Quai aux.. 111
Commerce.. 10
Commerce, commerce canadien.. .. .. 10*c*
Commerce avec le Royaume-Uni et les pays étrangers.. .. .. 10*b*
Commerce avec les pays étrangers.. .. 10*f*
Commerce de réciprocité avec l'Australie.. 109
Commission de conservation, etc.. 52
Commission de géographie.. .. .. 21*a*
Commission d'embellissement d'Ottawa, Rapport de la.. 138
Commission des champs de bataille nationaux.. .. ..58, 58*a*, 58*b*, 58*c*
Commission des champs de bataille—
Médailles frappées par la.. .. .. .. 58*d*
Mémoire concernant les finances de la.. 58
Nomination des membres de la.. .. 58*c*
Rapport de la.. .. .. 58*a*
Rapport fait à l'Etat.. .. .. 58*b*
Commission des frontières de l'Alaska, Rapport de la.. 139
Commission des pêcheries, Alberta, Rapport provisoire.. 211
Commission des pêcheries de l'Alberta et de la Saskatchewan.. 211
Commission des pêcheries, Manitoba, Rapport de la.. 174
Commissaires des chemins de fer, Rapport des.. .. .. 20*c*
Commissaires du chemin de fer Transcontinental.. .. ..37, 77*k*
Commissaire de la laiterie et des installations frigorifiques.. .. .. 15*a*
Commissaires de ports.. 23
Commission géologique, Rapport de la.. 26
Compagnie du chemin de fer Grand-Tronc, grève.. .. ..72*a*, 72*b*
Compagnie Martineau, Deniers payés à la.. .. .. 74*g*
Comptes publics, Rapport annuel.. 2
Concession d'irrigation de Percy Aylwin.. 192
Conférence à Washington, *re* Pêcheries.. .. ..97, 98*a*
Conférence impériale, conférences de l'Amirauté.. .. ..208*a*, 208*b*, 208*c*
Conférence impériale, conférence militaire.. .. .. 208*d*
Conférence impériale, Procès-verbaux de la.. 208
Conférence impériale, secrétariat, etc.. 176
Conférence navale internationale.. .. ..56*m*
Conseil de conciliation.. 202

Conseil de la milice, Rapport annuel.. 35
Conseil de la milice, Rapport provisoire. 35c
Consuls des Etats-Unis au Canada.. .. 101
Contrat pour ponts.. 77
Contrebande de l'opium sur la côte du Pacifique.. 207
Contrôle des terres des provinces, etc.106, 106a
Coquette, trawler.. 85
Cour de l'amirauté dans la Nouvelle-Ecosse.. 107
Creighton, W. O., délégué des cultivateurs.. .. .. 76g
Cumberland Coal and Railway Co.. .. 72
Curran, R. E., courrier de la malle sur chemin de fer.. 160

D

Daily Telegraph, Québec, deniers payés au.. 147
Davis, M. P., entrepreneur.. .. .. 137a
Débats, publication et distribution des.. .. ..115, 115a
Déclarations à la douane à Vancouver. 102
DeCourcy, M., Montants payés à.. ..74j, 74c
Décrets de l'exécutif *re* loi des arpentages fédéraux.. 60
Deep Brook, N.-E., Quai à.. 193
Délégation des cultivateurs.. 113
Dépenses imprévues.. 44
Dickie Martin, Nomination de.. 185
Directeur général des Postes, Rapport annuel.. 34
Directeur général vétérinaire, Rapport du.. .. .. 15b
Divers, dépenses imprévues.. 44
Dividendes impayés aux banques.. 7
Division des arpentages topographiques.. .. .. 25b
Divorces accordés par le parlement, etc.. .. ..116, 168
Dragueur *International*, Travaux exécutés par le.. .. .. 93d
Droit *ad valorem*.. 75
Drolet, Jean, Montants payés à.. .. .. 74h
Dussault et Lemieux, Montants payés à.. .. .. 93d
Dutch Loan Company.. 95

E

Eclipse Manufacturing Co., Deniers payés à l'.. 180
Economie interne.. 46
Edifice Seybold, Coût des changements et réparations à l'.. 154
Elections, Chambre des Communes.. .. 18
Elections partielles.. 18
Emmagasinement des eaux de la rivière Ottawa, Rapport sur les progrès, etc. 19a
Emplacement des casernes à Toronto.. 126
Employés, pendant la session, Chambre des Communes.. .. .. 103a
Enquête, impressions et papeterie publiques.. 39
Erié, lac, et réseau des grands lacs.. .. 54
Essex Record, Deniers payés à l'.. .. 74m
Etats-Unis, Relations avec les.. .. .. .. 10a
Exposition de Paris, Dépenses pour l'.. 206

F

Facteurs à New-Westminster.. 166
Falsification des substances alimentaires.. 14
Farmers' Bank, Documents concernant la.. .. ..110, 110a
Ferme Stadacona, Achat de la.. 191
Fonctionnaires dans les affaires municipales.. .. ..195, 195a
Fonctionnaires des douanes, Montréal.. 69
Fonctionnaires à Montréal.. .. .. 69d
Fonctionnaires des pêcheries, noms, appointements et fonctions des.. 165
Formation de la glace sur le Saint-Laurent.. .. .. 21b
Formes-blocs pour chaussures.. 66
Fournitures achetées des maisons de commerce de Kingston.. 156
Frais de voyages des ministres, etc..175a, 175b
France, Relations commerciales avec la. 10a
Fraudes chinoises sur la côte du Pacifique.. 207
French, général sir John, Rapport du. 35a
Frontières du Manitoba.. 57

G

Gardiens de phares sur le Saint-Laurent.. .. ..94, 94a
Gardiens des pêcheries dans le comté de Victoria, N.-E.. .. .. 165a
Gaz, Inspection du.. 13
Gaz naturel, sur la terre des Six-Nations.. .. .. 71c
Gazette du Travail, Liste des abonnés par la poste, de la.. 92
Gendarmerie, Royale gendarmerie à cheval du Nord-Ouest.. 28
Glace-Bay, Association de boitte de.. .. 177
Godleib Said, Détention de, à la Grosse-Ile.. 167

Greenway, Thomas, Correspondance avec.. .. .. 96*b*
Grey-sud, Nominations dans.. .. .. ..120, 120*a*
Guysborough Times, privilèges postaux. 187

H

Haney, Quinlan & Robertson.. .. .. .. 77*a*
Herald, Montréal, Montants payés au.. 74*a*
Hickman, W. A., agent d'immigration. 76*h*
Holmes, Très révérend Geo., D.D.. .. 130*a*
Houille bitumineuse, importée.. 205
Houillères du nord de l'Atlantique.. .. 155

I

Ile du Prince-Edouard, steamers pendant l'hiver.. 159
Ile du Prince-Edouard, tunnel.. 188
Immigrants japonais.. 76
Immigration—
Immigrants japonais.. 76
Agents spéciaux.. .. .. 76*a*
Nombre d'arrivages.. .. .. 76*b*
Demandes des restaurateurs.. .. .. 76*c*
Plaintes contre J. Déry.. .. .. 76*d*
Plaintes contre les restaurateurs.. .. 76*e*
Lettre de M. L. Stein.. .. .. 76*f*
Paiements à W. O. Creighton.. .. .. 76*g*
Paiements à W. A. Hickman.. .. .. 76*h*
Immigration, Rapport de l'Intérieur, Partie II.. .. .. 25*c*
Importations des Etats-Unis.. .. ..131, 131*a*
Importations et exportations, 1846 à 1876.. .. .. 109*c*
Impressions et papeterie publiques.. .. 32
Impressions et papeterie publiques, enquête.. 39
Impressions, etc., de l'Etat.. 74
Imprimerie de l'Etat, Employés de l'.. 190
Insectes destructeurs et autres fléaux.. 51
Inspection des bateaux à vapeur.. .. .. 23*a*
Installation électrique à Québec.. 117
Intérieur, Rapport annuel.. 25
Irwin, Fanny Louise, Bois sur le homestead de.. 132

J

Japon, Traité avec le.. .. ..95*d*, 9
Jetté, Son Honneur le juge, administrateur de Québec.. 114
Journaux, Distribution des.. .. .. .. 115*b*
Journaux, Sommes payées aux.. 64
Juges, Nomination des.. 199
Juges, Résidences des, dans la province de Québec.. 170
Justice, Rapport annuel.. 34

K

Kelliher et Gordon, convention *re* N.T.R. 77*h*
Krenzer, J., Correspondance avec.. .. 96*b*

L

Lac à la Truite, route postale.. 171
Lake, général sir P. H. N., Rapport du. 35*b*
Laliberté, J. B., Montants payés à.. .. 146
La Patrie, Montants payés à.. .. .. .. 74*d*
La Presse, Montants payés à.. .. .. .. 74*e*
La Vigie, Montants payés à.. .. .. .. 74*c*
Le Canada, Montants payés à.. .. ..74*f*, 74*k*
Le Soleil, Montants payés à.. .. .. .. 74*b*
Levé de la rivière Nelson.. 196
Letourneau, Louis, Montants payés à.. 148
Liste des navires.. .. .. 21*c*
Loi concernant le tarif des douanes.70, 75, 102*a*
Loi de l'Assurance du service civil.. .. 43
Loi des pêcheries, Modifications à la.. .. 97*a*
Loi des réserves forestières.. 61
Loi des Subsides, 1910.. 207
Loi des territoires du Nord-Ouest, chapitre 62.. 79
Long-Saut, Travaux exécutés au.. ..157, 157*a*
Louage de voitures et billets de tramway à Ottawa.. 175
Louisbourg, Réfrigérateurs de boëtte à. 177*a*
Lumière électrique, Inspection de la.. .. 13

M

Malbœuf, Jos. William, scrip de métis, émis en faveur de.. 130
Manchester Engineer, Echouement du.. 182
Mandats du Gouverneur général.. 42
Maisons de commerce de Kingston, Fournitures achetée de ces.. 156
Manitoba and South-Eastern Railway Co.. 196
Marine, Rapport annuel.. 21
Marines des possessions autonomes, Etat des.. 208
Mesures, Inspection des.. 13
Milice, ordres généraux.. 41
Mines, Rapport du ministère des.. .. .. 26*a*
Ministère des Douanes, Rapport annuel du.. 11
Ministères, qui doivent présenter des rapports au parlement.. 127

Ministres de la couronne, frais de voyages.. 172
Monnaie, Opérations de la.. 73
Montcalm, Voyages faits par le steamer. 169
Montréal, Fonctionnaires de l'Etat à.. 69*a*
Montreal Herald, Montants payés au.. 74*a*

Mc

McDougall, Révérend John.. .. .. 71*a*

N

Navires, Liste des.. .. .. 21*c*
Netherland Loan Co.. .. ..95, 95*a*, 95*b*, 95*c*
New-Westminster, Pénitencier de.. 112
North-Bay, Recettes provenant du quai de.. 111

O

Obligations et valeurs.. 49
Office Specialty Manufacturing Co., deniers payés à la.. 180
Ordonnance à l'effet de rescinder l'ordonnance du Yukon.. 78
Ordres généraux, milice.. 41
Ostréiculture.. 67
Ouverture et fermeture du parlement.. 104

P

Parlement, Ouverture et fermeture du.. 104
Parrsboro, Edifice du bureau de poste à.. .. .. 86*a*
Pêche dans les baies, Droits de.. 62
Pêcheries, Rapport annuel des.. 22
Pêcheries de l'Atlantique, sentence arbitrale du tribunal de La Haye.. .. .. 97*b*
Pêcheries de la côte de l'Atlantique nord.. 97
Pêcheurs dans l'Atlantique canadien.... 84
Pelletier, sir Pantaléon, Congé d'absence de.. .. ..88, 88*a*
Pénitenciers, Rapport annuel.. 34
Pénitencier de New-Westminster.. 112
Pension de retraite, etc.. 45
Percy Alwyn, Concession d'irrigation.. .. 192
Peseur, Nomination d'un—à Montréal.. 134
Phœnix Bridge Co., Paiement par la.. 82
Picard, O., et Fils, Deniers payés à.. .. 75*i*
Poids et mesures, etc.. 13
Police fédérale.. 81
Poisson apporté à terre par les pêcheurs. 84
Ports et rivières, Montants dépensés dans les.. 184
Powassan à Nipissing, route postale.. 171
Preston, W. T. R.. .. ..95, 95*a*, 95*b*, 95*c*
Primes de pêche, Noms des personnes qui les reçoivent.. .. ..158, 158*a*
Prix comparatifs Canada et Etats-Unis. 33*b*
Proclamation mettant en vigueur la "Loi modifiant la loi des chemins de fer".. 108
Producteurs de fruits et de légumes, Délégation des.. .. .. 113*a*
Produits agricoles et autres.. 173
Propriétaires d'établissements de salaisons (Meat Packers) d'Ontario et de Québec, Mémoire présenté par les.. 113*b*
Propriété dite "Baby Farm", Correspondance concernant la.. 126

Q

Quart sud-ouest de la section 10, township 38.. 96
Quebec Bridge Co., Existence légale de la.. .. ..125, 125*a*
Québec, Employés temporaires à.. .. .. 120*a*
Québec, Extension des frontières du .. 65
Quebec Oriental Railway..89, 128, 128*a*, 128*b*
Québec, pont de, Correspondance, ministère du Travail *re*.. .. .. 137*c*
Québec, pont de, Correspondance *re* plans pour le nouveau pont.. .. .. 137*d*
Québec, pont de, ingénieurs nommés.. 137*b*
Québec, pont de, Soumissions, etc., pour le.. .. ..137, 137*a*

R

Rapports des curateurs sur les banques.. .. ..152, 152*a*
Recensement, Méthodes de faire le..189, 189*b* 189*c*
Recensement, tableaux et formules.. .. 189*a*
Réception vice-régale, Correspondance *re*. 63
Réciprocité avec les Etats-Unis..De 59 à 59*s*
Reconnaissance de la rivière Nelson.. .. 19*b*
Règlements concernant le pétrole et le gaz.. 53
Règlements de la cour de l'Echiquier.. 197
Règlements des pêcheries du homard.. 48
Règlements des pêcheries, Infractions des.. .. ..91, 91*a*
Relations commerciales, Canada et Antilles.. 38
Relations douanières avec les Etats-Unis.. .. ..109*a*, 109*b*
Relevé hydrographique.. .. .. 25*a*

Rentes viagères de l'Etat.. 47
Réserves des Sauvages, Pétrole sur les.. 53
Réserve sauvage de Saint-Pierre. ..71, 71*a*, 71*b*
Réserve des Six-Nations, gaz naturel sur la.. .. .. 71*c*
Revenu de l'Intérieur, Rapport annuel du.. 12
Rivière à l'Ours, N.-E., Champs de tir de la.. 183
Rivière des Prairies, Travaux de dragage exécutés.. .. ..93*b*, 93*c*
Rivière du Coude, Source de puissance hydraulique sur la.. .. ..123, 123*a*
Rivière Napanee, Dragage de la.. 93
Rivière Winnipeg, Droits de source de puissance hydraulique sur la.. 144
Royale gendarmerie à cheval du Nord-Ouest.. 28
Royaume-Uni, Relations commerciales avec le.. .. .. 10*a*

S

Saint-Pie, Bureau de poste à.. 86
Salles d'exercices ou salles d'armes, Contributions aux.. 129
Samson et Filion, Québec, Deniers payés à.. 124
Secrétaire d'Etat, Rapport annuel 29
Sénat, Coût du.. 100
Sentence aribtrale du tribunal de La Haye.. .. .. 97*b*
Septième district militaire, plainte contre le commandant.. 178
Service civil—
Nominations et promotions, rapport annuel des commissaires.. 31
Liste du.. 30
Loi de l'Assurance du.. 43
Fonctionnaires à Ottawa.. 135
Service naval du Canada—
Allocations aux sous-officiers de marine, etc.. .. .. 56*f*
Augmentations des gages autorisées. 56*g*
Canadiens acceptés dans la marine. 56*n*
Conférence navale Internationale à Londres.. .. .. 56*l*
Conférence navale Internationale, correspondance.. .. .. 56*m*
Décrets de l'exécutif, allocations de voyage.. .. .. 56*k*
Demandes d'admission dans le.. .. 56*c*
Noms des employés dans le.. .. .. 56*c*
Nom, tonnage, etc., de chaque navire.. .. .. 56*j*
Service naval du Canada—*Fin.*
Pétitions pour la remise de l'adoption de la loi du.. .. .. 56*i*
Règles et règlements du.. .. .. 56*h*
Règlements *re* admission des médecins.. .. .. 56*o*
Règlements *re* taux de la solde dans le.. 56
Règlements *re* habillements.. .. .. 56*a*
Sous-ministre et autres officiers dans le.. .. .. 56*d*
Service rapide de l'Atlantique.. 200
Sherwin-Williams Paint Co., Montants payés à la.. 124
Sociétés d'avocats, Montants payés à des. 99
Soldes non réclamés dans les banques.. 7
Stations agronomiques.. 16
Station de sauvetage de Clayoquet.. .. 68
Stations de télégraphie sans fil.. 90
Statistique criminelle.. 7
Statistique des canaux.. .. .. 20*a*
Statistique des chemins de fer.. .. .. 20*b*
Statistique des grains.. .. .. 10*d*
Steamers *Minto*, *Stanley* et *Earl Grey*, Houille achetée pour les.. .. .. ..136, 136*b*
Steamers subventionnés.. .. .. 10*e*
Substances alimentaires, falsification des.. 14

T

Tanguay, Georges, Deniers payés à.. .. 150
Tanguay, Georges, louage d'une propriété de l'Etat.. 140
Tarif préférentiel, marchandises importées en vertu du.. 142
Taschereau, C. E., Québec, Deniers payés à.. 150
Terres fédérales.. .. ..96, 96*a*, 96*b*
Terres fédérales, arpentages.. .. ..60, 60*a*, 60*b*
Terres publiques, Disposition des.. ..141, 141*a*
Territoires du Nord-Ouest, Commissaire pour les.. 181
Traité de chasse aux phoques à fourrures pélagique.. 210
Traité de commerce, etc., avec le Japon.. .. ..95*d*, 95*e*
Travail, ministère du, Correspondance *re* pont de Québec.. .. .. 137*c*
Travail, Rapport annuel.. 36
Travaux publics, Rapport annuel.. .. 19

U

Unions commerciales.. 50
Université de la Saskatchewan, Concession de terres pour l'.. 143

V

Vancouver, Déclarations de douanes à.. 102
Vancouver Dry Dock Company.. 162
Vannutelli, cardinal, Garde et escorte pour le.. 121
Voies navigables internationales.. .. ..54, 54a
Votants, liste des, Impression de la.. .. 209

W

Wentworth, comté de, Nominations dans le.. .. .. 120c
Western Coal Operators' Association.. 202
Winnipeg, Emplacement du parlement à.. .. ..194, 194*a*
Wren, le trawler.. 85
Walsh, E. J., I.C., Correspondance avec. 204
Wanda, Estimation de la.. 163

Y

Yukon, ordonnances du conseil, 1909.. .. 40
Yukon, ordonnances du conseil, 1910.. .. 40*a*
Yukon, ordonnances rescindées.. 78

Voir aussi l'Index Alphabétique, page 1.

DOCUMENTS PARLEMENTAIRES

Arrangés par ordre numérique, avec les titres au long; les dates auxquelles ils ont été ordonnés et présentés aux deux Chambres du Parlement; le nom du sénateur ou du député qui a demandé chacun de ces documents, et si l'impression en a été ordonnée ou non.

VOLUME 1.

(Ce volume est relié en deux parties.)

1. Rapport de l'Auditeur général pour l'exercice clos le 31 mars 1910. Volume I, parties A à P et volume II, parties Q à Y. Présenté le 21 novembre 1910, par l'honorable William Paterson.. .. .. ..*Imprimé pour la distribution et les documents parlementaires.*

VOLUME 2.

2. Comptes publics du Canada pour l'exercice clos le 31 mars 1910. Présentés le 21 novembre 1910, par l'honorable William Paterson.

Imprimés pour la distribution et les documents parlementaires.

3. Budget des sommes requises pour le service du Canada pour l'exercice clos le 31 mars 1912. Présenté le 2 décembre 1910, par le très honorable sir Wilfrid Laurier.

Imprimé pour la distribution et les documents parlementaires.

4. Budget supplémentaire des sommes requises pour le service du Canada pour l'exercice clos le 31 mars 1911. Présenté le 6 février 1911, par l'honorable W. S. Fielding.

Imprimé pour la distribution et les documents parlementaires.

5. Autre budget supplémentaire des sommes requises pour le service du Canada pour l'exercice clos le 31 mars 1911. Présenté le 16 mars 1911, par l'honorable W. S. Fielding.

Imprimé pour la distribution et les documents parlementaires.

5*a*. Budget supplémentaire des sommes requises pour le service du Canada, pour l'exercice clos le 31 mars 1911. Présenté le 8 mai 1911, par l'honorable W. S. Fielding.

Imprimé pour la distribution et les documents parlementaires.

5*b*. Autre budget supplémentaire des sommes requises pour le service du Canada, pour l'exercice clos le 31 mars 1911. Présenté le 3 mai 1911, par l'honorable W. S. Fielding.

Imprimé pour la distribution et les documents parlementaires.

5*c*. Autre budget supplémentaire des sommes requises pour le service du Canada, pour l'exercice clos le 31 mars 1912. Présenté le 9 mai 1911, par l'honorable W. S. Fielding.

Imprimé pour la distribution et les documents parlementaires.

5*d*. Autre budget supplémentaire des sommes requises pour le service du Canada pour l'exercice clos le 31 mars 1912. Présenté le 17 mai 1911, par l'honorable W. S. Fielding.

Imprimé pour la distribution et les documents parlementaires.

6. Liste des actionnaires des banques chartrées du Canada, à la date du 31 décembre 1910. Présentée le 10 avril 1911, par l'honorable W. S. Fielding.

Imprimée pour la distribution et les documents parlementaires.

VOLUME 3.

7. Rapport des dividendes restant impayés, des soldes non réclamés et des traites et lettres de change impayées dans les banques chartrées du Canada, pendant cinq ans et plus, avant le 31 décembre 1910.

Imprimé pour la distribution et les documents parlementaires.

VOLUME 4.

8. Rapport du surintendant des assurances pour l'année finissant le 31 décembre 1910.

Imprimé pour la distribution et les documents parlementaires.

9. Relevé des états des compagnies d'assurances du Canada, pour l'année finissant le 31 décembre 1910. Présenté le 27 avril 1911, par l'honorable W. S. Fielding.
Imprimé pour la distribution.

VOLUME 5.

10. Rapport du ministère du Commerce, pour l'exercice clos le 31 mars 1910. Partie I. Commerce du Canada. Présenté le 22 novembre 1910, par le très honorable sir Wilfrid Laurier.. .. ..*Imprimé pour la distribution et les documents parlementaires.*

10*a*. Rapport du ministère du Commerce. Partie II. Commerce du Canada avec la France, l'Allemagne, le Royaume-Uni et les Etats-Unis. Présenté le 22 novembre 1910, par le très honorable sir Wilfrid Laurier.
Imprimé pour la distribution et les documents parlementaires.

10*b*. Rapport du ministère du Commerce. Partie III.—Commerce du Canada avec les pays étrangers, autres que la France, l'Allemagne, le Royaume-Uni et les Etats-Unis. Présenté le 22 novembre 1910, par le très honorable sir Wilfrid Laurier.
Imprimé pour la distribution et les documents parlementaires.

VOLUME 6.

10*c*. Rapport du ministère du Commerce, pour l'exercice clos le 31 mars 1910. Partie IV.—Commerce du Canada. Renseignements divers. Présenté le 31 mars 1911, par l'honorable W. S. Fielding.. ..*Imprimé pour la distribution et les documents parlementaires.*

10*d*. Rapport du ministère du Commerce, pour l'exercice clos le 31 mars 1910. Partie IV.—Statistiques des céréales, y compris la saison de la récolte terminée le 31 août 1910, et la saison de navigation terminée le 6 décembre 1910. Présenté le 12 mai 1911, par l'honorable William Patterson.
Imprimé pour la distribution et les documents parlementaires.

10*e*. Rapport du ministère du Commerce, pour l'exercice clos le 31 mars 1910. Partie VI.—Services de paquebots subventionnés. Présenté le 20 avril 1911, par l'honorable William Paterson.. .. ..*Imprimé pour la distribution et les documents parlementaires.*

10*f*. Rapport du ministère du Commerce, pour l'exercice clos le 31 mars 1910. Partie VII.—Commerce des pays étrangers, et traités et conventions. Présenté le 31 mars 1911, par l'honorable W. S. Fielding.
Imprimé pour la distribution et les documents parlementaires

VOLUME 7.

11. Rapport du ministère des Douanes, pour l'exercice clos le 31 mars 1910. Présenté le 21 novembre 1910, par l'honorable William Paterson.
Imprimé pour la distribution et les documents parlementaires.

12. Rapport, relevés et statistiques du Revenu de l'Intérieur du Canada, pour l'exercice clos le 31 mars 1910. Présenté le 21 novembre 1909, par l'honorable William Templeman.
Imprimé pour la distribution et les documents parlementaires.

VOLUME 8.

13. Inspection des poids et mesures, gaz et lumière électrique, pour l'exercice clos le 31 mars 1910. Présenté le 21 novembre 1910, par l'honorable William Templeman.
Imprimé pour la distribution et les documents parlementaires.

14. Rapport sur la falsification des substances alimentaires, pour l'exercice clos le 31 mars 1910. Présenté le 21 novembre 1910, par l'honorable William Templeman.
Imprimé pour la distribution et les documents parlementaires.

15. Rapport du ministre de l'Agriculture du Canada, pour l'exercice clos le 31 mars 1910. Présenté le 21 novembre 1910, par l'honorable S. A. Fisher.
Imprimé pour la distribution et les documents parlementaires.

15*a*. Rapport du Commissaire de la laiterie et des installations frigorifiques, pour l'exercice clos le 31 mars 1910. Présenté le 12 janvier 1911, par l'honorable S. A. Fisher.

Imprimé pour la distribution et les documents parlementaires

15*b*. Rapport du directeur général vétérinaire et du commissaire du bétail M. J. G. Ruther ford, M.V., pour l'exercice clos le 31 mars 1909.

Imprimé pour la distribution et les documents parlementaires

VOLUME 9.

16. Rapport du directeur et des officiers des fermes expérimentales, pour l'exercice clos le 31 mars 1910. Présenté le 21 novembre 1910, par l'honorable S. A. Fisher

17. Statistiques criminelles, pour l'année expirée le 30 septembre 1909. Présentées le 21 novembre 1910, par l'honorable S. A. Fisher.

Imprimées pour la distribution et les documents parlementaires.

VOLUME 10.

18. Relevé des élections partielles (onzième parlement) de la Chambre des communes, 1910.

Imprimé pour la distribution et les documents parlementaires.

18. (1908). Relevé de la onzième élection générale pour la Chambre des communes du Canada, tenue les 19 et 26 octobre 1908.. .. ..*Réimprimé.*

VOLUME 11.

19. Rapport du ministre des Travaux publics, pour l'exercice clos le 31 mars 1910. Présenté le 21 novembre 1910, par l'honorable William Pugsley.

Imprimé pour la distribution et les documents parlementaires.

19*a*. Rapport sur les progrès des levés et des travaux exécutés concernant l'emmagasinement des eaux de la rivière Ottawa, pour l'exercice 1909-1910. (ajoutant aux investigations se rattachant au projet du canal maritime de la baie Georgienne), Présenté le 6 mars 1911, par l'honorable William Pugsley.

Imprimé pour la distribution et les documents parlementaires.

VOLUME 12.

19*b*. Rapport sur la reconnaissance hydrographique de la rivière Nelson, septembre-octobre 1909. Présenté le 16 février 1911, par l'honorable William Pugsley.

Imprimé pour la distribution et les documents parlementaires.

20. Rapport du ministère des Chemins de fer et Canaux, pour l'exercice clos le 31 mars 1909. Présenté le 12 novembre 1909, par l'honorable G. P. Graham.

Imprimé pour la distribution et les documents parlementaires.

20*a*. (1909). Statistique des canaux, pour la saison de navigation de 1909. Présentée le 21 mars 1910, par l'honorable G. P. Graham.

Imprimée pour la distribution et les documents parlementaires.

20*b*. Statistique des canaux pour la saison de navigation de 1910. Présentée le 10 avril 1911, par l'honorable G. P. Graham.

Imprimée pour la distribution et les documents parlementaires.

20*c*. Statistique des chemins de fer, pour l'année expirée le 30 juin 1910. Présentée le 16 décembre 1910, par l'honorable G. P. Graham.

Imprimée pour la distribution et les documents parlementaires.

VOLUME 13.

20*d*. Le cinquième rapport du Bureau des commissaires des chemins de fer du Canada, pour l'année expirée le 31 mars 1910. Présenté le 21 novembre 1910, par l'honorable G. P. Graham.. .. ..*Imprimé pour la distribution et les documents parlementaires.*

20*c*. Rapport sur les études du tracé du chemin de fer de la baie d'Hudson. Présenté le 13 décembre 1909, par l'honorable G. P. Graham.

Imprimé pour la distribution et les documents parlementaires.

21. Rapport du ministère de la Marine et des Pêcheries. (Marine, 1910). Présenté le 21 novembre 1910, par l'honorable L. P. Brodeur.

Imprimé pour la distribution et les documents parlementaires.

21*a*. Rapport de la Commission de géographie du Canada, renfermant toutes ses décisions jusqu'au 30 juin 1910.. ..*Imprimé pour la distribution et les documents parlementaires.*

VOLUME 14.

21*b*. Rapport sur la formation de la glace dans le fleuve Saint-Laurent, et rapport sur l'influence des banquises sur la température de la mer, tel qu'indiqué par l'usage du microthermomètre lors d'un voyage fait dans le détroit et la Baie-d'Hudson, en juillet 1910, par M. H. T. Barnes, D.Sc., F.R.S.C. Présenté le 16 mai 1911, par l'honorable S. A. Fisher.. .. ..*Imprimé pour la distribution et les documents parlementaires.*

21*c*. Liste des navires publiée par le ministère de la Marine et des Pêcheries, étant une liste des navires inscrits sur les livres d'enregistrement du Canada le 31 décembre 1910. Présentée le 19 juillet 1911, par l'honorable L. P. Brodeur.

Imprimée pour la distribution et les documents parlementaires.

22. Rapport du ministère de la Marine et des Pêcheries. (Pêcheries), 1910. Présenté le 21 novembre 1910, par l'honorable L. P. Brodeur.

Imprimé pour la distribution et les documents parlementaires.

VOLUME 15.

23. Rapport des commissaires des Ports, etc., au 31 décembre 1910.

Imprimé pour la distribution et les documents parlementaires.

23*a*. Rapport du Président de la Commission de l'Inspection des bateaux à vapeur, pour l'exercice clos le 31 mars 1910. Présenté le 21 novembre 1910, par l'honorable L. P. Brodeur.. .. ..*Imprimé pour la distribution et les documents parlementaires.*

24. Rapport du ministre des Postes, pour l'exercice clos le 31 mars 1910. Présenté le 22 novembre 1910, par le très honorable sir Wilfrid Laurier.

Imprimé pour la distribution et les documents parlementaires.

VOLUME 16.

25. Rapport du ministère de l'Intérieur, pour l'exercice clos le 31 mars 1910. Présenté le 21 novembre 1910, par l'honorable F. Oliver.

Imprimé pour la distribution et les documents parlementaires.

VOLUME 17.

25*a*. Rapport de l'Astronome en chef, ministère de l'Intérieur pour l'exercice clos le 31 mars 1910.. .. ..*Imprimé pour la distribution et les documents parlementaires.*

25*b*. Rapport annuel de la division du Service topographique, ministère de l'Intérieur, 1909-10. Présenté le 31 mars 1911, par l'honorable Frank Oliver.

Imprimé pour la distribution et les documents parlementaires.

25*c*. Rapport du Dr P. H. Bryce, médecin en chef. Annexe du rapport du surintendant de l'immigration. Présenté le 9 décembre 1910, par l'honorable F. Oliver.

Imprimé pour la distribution et les documents parlementaires.

VOLUME 18.

25*d*. Rapport du levé hydrographique (jaugeage de certains cours d'eau). Ministère de l'Intérieur.. .. ..*Imprimé pour la distribution et les documents parlementaires.*

26. Rapport sommaire de la division de géologie du ministère des Mines, pour l'année civile 1910. Présenté le 19 janvier 1911, par l'honorable William Templeman.

Imprimé pour la distribution et les documents parlementaires.

26*a*. (1909). Rapport sommaire de la division des mines du ministère des Mines, pour l'année civile 1909. Présenté le 26 janvier 1911, par l'honorable William Templeman.

Imprimé pour la distribution et les documents parlementaires.

Ce document est relié dans le Volume XVI, 1910.

VOLUME 19.

27. Rapport du département des Affaires des sauvages, pour l'exercice clos le 31 mars 1910. Présenté le 21 novembre 1910, par l'honorable F. Oliver.

Imprimé pour la distribution et les documents parlementaires.

28. Rapport de la Royale gendarmerie à cheval du Nord-Ouest, 1910. Présenté le 2 décembre 1910, par le très honorable sir Wilfrid Laurier.

Imprimé pour la distribution et les documents parlementaires.

VOLUME 20.

29. Rapport du Secrétaire d'Etat du Canada, pour l'exercice clos le 31 mars 1910. Présenté le 21 novembre 1910, par l'honorable Charles Murphy.

Imprimé pour la distribution et les documents parlementaires.

29 (Pas de publication).

29*b*. Rapport du département des Affaires extérieures pour l'exercice clos le 31 mars 1910. Présenté le 21 novembre 1910, par l'honorable Charles Murphy.

Imprimé pour la distribution et les documents parlementaires.

30. Liste du service civil du Canada, 1910. Présentée le 21 novembre 1910, par l'honorable Charles Murphy.. .. ..*Imprimée pour la distribution et les documents parlementaires.*

VOLUME 21.

31. Deuxième rapport annuel de la Commission du service civil du Canada pour la période comprise entre le 1er septembre 1909 et le 31 août 1910. Présenté le 1er décembre 1910, par l'honorable Charles Murphy.

Imprimé pour la distribution et les documents parlementaires.

32. Rapport annuel du département de l'Imprimerie et de la Papeterie publiques, pour l'exercice clos le 31 mars 1910. Présenté le 22 novembre 1910, par l'honorable Charles Murphy.

Imprimé pour la distribution et les documents parlementaires.

33. Rapport des bibliothécaires conjoints du Parlement, pour l'année 1910. Présenté le 17 novembre 1910, par l'Orateur.. .. ..*Imprimé pour les documents parlementaires.*

34. Rapport du ministre de la Justice sur les pénitenciers du Canada, pour l'exercice clos le 31 mars 1909. Présenté le 30 novembre 1910, par l'honorable A. B. Aylesworth.

Imprimé pour la distribution et les documents parlementaires.

35. Rapport du conseil de la milice, pour l'exercice clos le 31 mars 1910. Présenté le 21 novembre 1910, par l'honorable sir Frederick Borden.

Imprimé pour la distribution et les documents parlementaires.

35*a*. Rapport du général sir John French, G.C.B., G.C.O.V., C.C.M.G., inspecteur général des forces impériales, sur son inspection des forces de la milice canadienne. Présenté le 22 novembre 1910, par l'honorable sir Frederick Borden.

Imprimé pour la distribution et les documents parlementaires.

35*b*. Rapport sur la meilleure méthode de mettre à exécution les recommandations du général sir John French au sujet de la milice canadienne, par le major général sir P. H. N. Lake, C.C.M.G., C.B., inspecteur général. Présenté le 22 novembre 1910, par l'honorable sir Frederick Borden.

Imprimé pour la distribution et les documents parlementaires.

35*c*. Rapport intérimaire du conseil de la milice pour le Canada concernant l'entraînement de la milice durant la saison de 1910. Présenté le 31 mars 1911, par l'honorable sir Frederick Borden.. .. ..*Imprimé pour la distribution.*

36. Rapport du ministère du Travail, pour l'exercice clos le 31 mars 1910, y compris le rapport sur les procédures en vertu de la loi des enquêtes en matière de différends industriels, 1907. Présenté le 21 novembre 1910, par l'honorable W. L. MacKenzie King.

Imprimé pour la distribution et les documents parlementaires.

VOLUME 22.

36*a*. Rapport sur les différends industriels au Canada jusqu'au 31 mars 1911

Imprimé pour la distribution et les documents parlementaires.

36*b*. Prix comparatifs, Canada et Etats-Unis, 1906-1911. (Produits agricoles, des pêcheries, du bois et des mines. Présenté le 28 juillet 1911, par l'honorable W. L. Mackenzie King.. .. ..*Imprimés pour la distribution et les documents parlementaires.*

37. Sixième rapport des Commissaires du chemin de fer Transcontinental, pour l'exercice clos le 31 mars 1910. Présenté le 21 novembre 1910, par l'honorable G. P. Graham.

Imprimé pour la distribution et les documents parlementaires.

38. Rapport de la Commission Royale sur les relations commerciales entre le Canada et les Antilles, ainsi que Partie II—Preuve faite en Canada et appendices; Partie III—Preuve faite dans les Antilles et appendices; et Partie IV—Preuve faite à Londres et appendices. Présenté le 21 novembre 1910, par l'honorable William Paterson.

Imprimé pour les documents parlementaires.

39. Rapport de l'honorable secrétaire d'Etat sur l'enquête faite au sujet des affaires du département de l'Imprimerie et de la Papeterie publiques, ainsi que copie de la preuve, etc., faite à la dite enquête. Présenté le 21 novembre 1910, par l'honorable Charles Murphy.. .. .. ..*Imprimé pour la distribution et pour les documents parlementaires.*

VOLUME 23.

40. Ordonnances du Territoire du Yukon passées par le conseil du Yukon en 1909. Présenté le 21 novembre 1910, par l'honorable Charles Murphy.. .. ..*Pas imprimées.*

40*a*. Ordonnances du Territoire du Yukon, décrétées par le conseil du Yukon, en l'année 1910. Présentées le 4 avril 1911, par l'honorable Charles Murphy.. .. ..*Pas imprimées.*

41. Ordres généraux de la milice entre le 1er novembre 1909 et le 18 octobre 1910. Présentés le 22 novembre 1910, par l'honorable sir Frederick Borden.. .. ..*Pas imprimés.*

42. Relevé des mandats du Gouverneur général émis depuis la dernière session du Parlement, à compte de l'exercice 1910-11. Présenté le 22 novembre 1910, par l'honorable William Patterson.. .. ..*Pas imprimé.*

43. Relevé conforme à l'article 17 de la Loi d'assurance du service civil, pour l'exercice clos le 31 mars 1910. Présenté le 22 novembre 1910, par l'honorable William Paterson.

Pas imprimé.

44. Etat indiquant les dépenses imprévues du 1er avril 1910 au 17 novembre 1910, conformément à la Loi des subsides, 1910. Présenté le 22 novembre 1910, par l'honorable William Paterson.. .. ..*Pas imprimé.*

45. Etat de toutes les pensions et allocations de retraite accordées à des employés du service civil, donnant le nom et le grade de chaque employé pensionné ou mis à la retraite, son âge, son traitement et ses années de service, son allocation et la cause de sa retraite, et indiquant si la vacance créée a été remplie par promotion ou nouvelle nomination, et le salaire du nouveau titulaire, durant l'année expirée le 31 décembre 1910. Présenté le 22 novembre 1911, par l'honorable William Paterson.. .. ..*Pas imprimé.*

46. Procès-verbaux de la Commission d'économie interne, pour l'année écoulée, conformément à la règle 9 de la Chambre. Présentés le 1er décembre 1910, par l'Orateur.

Imprimés pour les documents parlementaires.

VOLUME N° 23—*Suite.*

47. Etat conforme à l'article 16 de la Loi des rentes viagères, servies par l'Etat, 1908, contenant un relevé des transactions faites pendant l'exercice expiré le 31 mars 1910. Présenté le 1er décembre 1910, par l'honorable S. A. Fisher.

Imprimé pour les documents parlementaires.

48. Réponse à un ordre de la Chambre des communes en date du 1er décembre 1910. Copie des règlements existants concernant la pêche du homard adoptés par arrêté du conseil du 30 septembre 1910. Présentée le 1er décembre 1910, par l'honorable L. P. Brodeur.

Imprimée pour les documents parlementaires.

49. Etat détaillé des obligations et effets enregistrés dans le département du Secrétaire d'Etat, depuis le dernier état du 25 novembre 1909, soumis au parlement du Canada en vertu de l'article 32, chapitre 19, des Statuts Revisés du Canada, 1906. Présenté le 1er décembre 1910, par l'honorable Charles Murphy.. .. ..*Pas imprimé.*

50. Rapport annuel en vertu du chapitre 125 des Statuts Revisés du Canada, 1906, concernant les unions commerciales. Présenté le 1er décembre 1910, par l'honorable Charles Murphy.. .. ..*Pas imprimé.*

51. Règlements en vertu de la Loi des insectes destructeurs et autres fléaux. Présentés le 1er décembre 1910, par l'honorable S. A. Fisher.. .. ..*Pas imprimés.*

52. Premier rapport annuel de la Commission de la conservation des ressources naturelles, 1910. Présenté le 5 décembre 1910, par l'honorable S. A. Fisher.

Imprimé pour les documents parlementaires.

53. Règlements établis par ordre en conseil, le 17 mai 1910, pour la disposition du pétrole et du gaz sur les réserves sauvages des provinces de l'Alberta et de la Saskatchewan et dans les Territoires du Nord-Ouest. Présentés le 5 décembre 1910, par l'honorable Charles Murphy.. .. ..*Pas imprimés.*

54. Rapport de la Commission internationale des voies navigables et discussion sur le régime des eaux du lac Erié et des grands lacs. Présenté le 7 décembre 1910, par l'honorable William Pugsley.. .. ..*Imprimé pour les documents parlementaires.*

54*a*. Réponse à adresse de la Chambre des communes en date du 12 décembre 1910,—Copie de tous les arrêtés du conseil ou autres autorisations nommant les membres de la section canadienne de la Commission conjointe des eaux navigables internationales, y compris tous rapports, recommandations et correspondance soumis au gouvernement ou à l'un de ses départements par la dite section canadienne, ou l'un de ses membres; de plus, un état des dépenses totales de cette section canadienne jusqu'à date, y compris les détails. Présentée le 8 mai 1911. M. Macdonell.. .. ..*Pas imprimée.*

55. Relevé en tant que le ministère de l'Intérieur est concerné de copie de tous les arrêtés du conseil, plans, documents et correspondance, qui doivent être présentés à la Chambre des Communes, en vertu d'une résolution passée le 20 février 1882,—depuis la date de la dernière production de documents, en vertu de la dite résolution. Présenté le 9 décembre 1910, par l'honorable Frank Oliver.. .. ..*Pas imprimé.*

55*a*. Etat indiquant les terres vendues par la Compagnie du chemin de fer du Pacifique-Canadien, pendant l'année expirée le 31 octobre 1910. Présenté le 4 mai 1911, par l'honorable Frank Oliver.. .. ..*Pas imprimé.*

56. Règlements établis par le département du Service de la Marine au sujet de la solde,—en conformité de l'article 47 de la Loi du Service de la Marine. Présentés le 9 décembre 1910, par l'honorable L. P. Brodeur.. .. ..*Pas imprimés.*

56*a*. Règlements établis par le département du Service de la Marine au sujet de la distribution des habillements,—en conformité de l'article 47 de la Loi du Service de la Marine. Décret à l'exécutif au 30 septembre 1910. Présentés par l'honorable M. L. P. Brodeur.. .. ..*Pas imprimés.*

56*b*. Réponse à ordre de la Chambre des Communes en date du 5 décembre 1910,—Etat indiquant les dépenses faites jusqu'à date à même la somme votée par la Chambre au sujet

VOLUME N° 23—*Suite.*

de la nouvelle marine, et spécifiant dans chaque cas le montant payé, à qui, et l'objet de la dépense. Présentée le 16 décembre 1910.—M. Monk.. .. ..*Pas imprimée.*

56*c*. Réponse à ordre de la Chambre des Communes en date du 14 décembre 1910,—Etat donnant le nombre de demandes reçues de citoyens du Canada pour servir dans la marine canadienne projetée en qualité d'officiers et en qualité de marins expérimentés, respectivement; le nombre d'officiers et de marins, respectivement, de la marine anglaise qui ont demandé du service dans la marine canadienne. Présentée le 11 janvier 1911.—M. Jameson.. .. ..*Pas imprimée.*

56*d*. Réponse à adresse du Sénat, du 24 novembre 1910, demandant,—1. Le département du Service de la Marine créé par la législation de la dernière session a-t-il été régulièrement constitué et mis en fonction? 2. Qui a été nommé sous-ministre par le Gouverneur en conseil? 3. Quels sont les autres fonctionnaires et commis nécessaires à l'administration convenable des affaires du nouveau département qui ont été nommés par le Gouverneur en conseil? 4. Quels sont parmi ces fonctionnaires et ces commis ceux qui ont été transférés du ministère de la Marine et des Pêcheries au département du Service de la Marine? 5. Parmi ces fonctionnaires et ces commis quels sont ceux qui viennent d'ailleurs? 6. Quel est le salaire de chacun des fonctionnaires? Présentée le 11 janvier 1911.—L'honorable M. Landry.. .. ..*Pas imprimée.*

56*e*. Réponse à ordre de la Chambre des Communes en date du 7 décembre 1910,—Tableau faisant connaître,—1. Les noms de toutes les personnes engagées, à ce jour, par le gouvernement en rapport avec le nouveau département de la Marine, soit pour service sur mer, soit pour travail se rattachant au département, tant dans le service extérieur que dans le service intérieur. 2. Le domicile antérieur de ces personnes, leur emploi antérieur, rang ou grade dans la marine britannique, ou ailleurs, et le chiffre de leur solde ou rémunération antérieures. 3. Les fonctions, rang ou occupation dans le service du Canada, ainsi que leurs soldes et allocations actuelles. Présentée le 18 janvier 1911.—M. Monk.. .. ..*Pas imprimée.*

56*f*. Copie d'un décret du conseil, approuvé par Son Excellence le Gouverneur général le 22 décembre 1910, autorisant l'octroi de certaines gratifications aux sous-officiers et marins du service de la Marine. Présentée le 19 janvier 1911, par l'honorable L. P. Brodeur.. .. ..*Pas imprimée.*

56*g*. Copie d'un décret du conseil, approuvé par Son Excellence le Gouverneur général le 22 décembre 1910, et publié dans la *Gazette du Canada* le 14 janvier 1911, autorisant une augmentation de gages pour certains services à bord des navires du service de la Marine. Présentée le 19 janvier 1911, par l'honorable L. P. Brodeur.. ..*Pas imprimée.*

56*h*. Réponse à adresse de la Chambre des Communes en date du 11 janvier 1911,—Copie de toutes règles et règlements passés par le Gouverneur en conseil en vertu des dispositions de la Loi du service de la marine adoptée à la dernière session du Parlement. Présentée le 26 janvier 1911.—M. Monk.. .. ..*Pas imprimée.*

56*i*. Réponse à ordre du Sénat en date du 24 novembre 1910,—Etat indiquant dans autant de colonnes distinctes: 1. Le nom de la division électorale; 2. Celui de la paroisse, canton, ville ou cité; 3. Le nom du premier signataire et mention du nombre additionnel des signataires de chacune des requêtes présentées au cours de la dernière session, soit à la Chambre des Communes soit au Sénat, demandant la remise de l'adoption du projet de loi de la marine de guerre jusqu'à ce que le peuple eut eu l'occasion de manifester sa volonté par voie de plébiscite; 4. La date de la présentation de chacune de ces requêtes; 5. Le nom pour chacune de ces requêtes du député ou du sénateur qui l'a présentée. Présentée le 30 novembre 1910.—L'honorable M. Landry.. .. ..*Pas imprimée.*

56*j*. Réponse à ordre du Sénat du 1er février 1911,—Etat indiquant dans autant de colonnes distinctes: 1. Le nom de tous les navires qui composent aujourd'hui la flotte au service du Canada; 2. Le tonnage de chacun de ces navires; 3. L'âge actuel de chaque vaisseau;

VOLUME N° 23—*Suite.*

4. Le prix d'achat, ou de construction, ou à leur défaut, la valeur actuelle de chacun de ces navires; 5. La force en chevaux-vapeur de chacun d'eux; 6. Leur mode de propulsion, par aubes, hélices ou voiles; 7. Le nombre de personnes composant l'équipage de chacun de ces navires; 8. Le coût d'entretien annuel de chacun de ces navires avec les équipages; 9. L'emploi de chacun de ces vaisseaux, spécifiant si c'est pour la garde des côtes, la protection des pêcheries ou pour quel autre usage; 10. Dans quelles eaux se meut chacun de ces navires—est-ce dans les eaux de l'Atlantique, dans celles du Pacifique, sur les grands lacs, dans les eaux du golfe et du fleuve Saint-Laurent ou ailleurs? Avec un résumé indiquant le nombre et le tonnage global des vaisseaux servant sur les grands lacs, des vaisseaux stationnés sur les rives de la Colombie-Britannique et des vaisseaux sillonnant les eaux de l'est de notre partie du continent américain. Présentée le 14 février 1911.—L'honorable M. Landry.. .. ..*Pas imprimée*

56*k*. Copie des décrets de l'exécutif publiés dans la *Gazette du Canada*, le 11 février 1911: N° 83-146. Règlements pour l'entrée des instructeurs de la marine. No 91-146. Echelle revisée des salaires pour les électriciens. No 86-146. Allocation revisée pour dépenses de voyages. Présentée le 23 février par le très honorable sir Richard Cartwright.

Pas imprimée.

56*l*. Réponse à adresse de la Chambre des Communes en date du 6 février 1911,—Copie du protocole ou arrangement final conclu à la Conférence navale internationale tenue à Londres en décembre 1908-février 1909, et du rapport général présenté à la dite conférence navale au nom de son comité de rédaction, et de toute correspondance échangée entre le gouvernement impérial et celui du Canada à ce sujet. Présentée le 10 mars 1911.—M. Monk.. .. ..*Pas imprimée.*

56*m*. Correspondance et documents concernant la Conférence navale internationale, tenue à Londres en décembre 1908-février 1909. 2. Correspondance concernant la déclaration de Londres. 3. Décision finale de la seconde conférence de la paix tenue à La Haye en 1907, et conventions et déclarations y annexées. Présentée le 23 mars 1911, par le très honorable sir Wilfrid Laurier.. .. ..*Pas imprimée.*

56*n*. Réponse à ordre de la Chambre des Communes en date du 27 février 1911,—Relevé faisant connaître,—1. Combien de Canadiens ont été admis pour faire partie de la marine canadienne. 2. Quels sont les noms et le lieu de résidence des aspirants acceptés. Présentée le 24 mars 1911.—M. Taylor (Leeds).. .. ..*Pas imprimée.*

56*o*. Copie d'un décret de l'exécutif approuvé par Son Excellence le Gouverneur général le 31 mars 1911, et publié dans la *Gazette du Canada* le 15 avril 1911: No 358. Règlements revisés pour l'entrée de chirurgiens dans le service naval. Présentée le 24 avril 1911, par l'honorable L. P. Brodeur.. .. ..*Pas imprimée.*

57. Réponse à ordre de la Chambre des Communes en date du 7 décembre 1910,—Copie de toute la correspondance échangée entre le gouvernement du Canada, ou le très honorable premier ministre, et le gouvernement du Manitoba, ou le premier ministre de cette province au sujet de la demande, par la province du Manitoba, d'un accroissement de territoire et de subvention. Présentée le 14 décembre 1910.—M. Staples.

Imprimée pour les documents parlementaires.

58. Mémoire concernant les finances de la Commission des champs de bataille nationaux de Québec, à la date du 31 mars 1910. Présenté le 15 décembre 1910, par l'honorable William Paterson.. .. ..*Imprimé pour les documents parlementaires.*

58*a*. Rapport de la Commission des champs de bataille nationaux de Québec. Présenté le 15 décembre 1910, par le Très honorable sir Wilfrid Laurier.

Imprimé pour les documents parlementaires.

58*b*. Réponse à adresse du Sénat du 24 janvier 1911,—Copie du dernier rapport fait au gouvernement par les membres de la Commission des champs de bataille de Québec. Présentée le 10 mars 1911.—*L'honorable M. Landry*.. .. ..*Pas imprimée.*

VOLUME N° 23—*Suite.*

58*c*. Réponse à ordre du Sénat du 12 janvier 1911,—Copie de tous ordres en conseil relativement à la nomination des membres de la Commission des champs de bataille de la province de Québec, ainsi qu'un état indiquant toutes les sommes reçues par la dite commission, leur provenance, l'intérêt sur icelles, les dépenses encourues, la nature de telles dépenses, distinguant ce qui a été payé pour acquisition de terrains, la balance en mains et le coût approximatif avec la nature des dépenses à encourir pour atteindre le but que s'est proposé la commission. Présentée le 21 mars 1911.—*L'honorable M. Landry*.. .. ..*Pas imprimée.*

58*d*. Réponse à un ordre du Sénat en date du 23 février 1911,—Etat du nombre de médailles en or, en argent ou en bronze que la Commission des champs de bataille de Québec a fait frapper en commémoration du trois centième anniversaire de la fondation de Québec, le coût de chacune de ces séries de médailles, les noms des personnes ou des institutions auxquelles l'on a donné des médailles en or, en argent ou en bronze. Présentée le 28 avril 1911.—*L'honorable M. Landry*.. .. ..*Pas imprimée.*

59. Réponse à adresse de la Chambre des Communes, en date du 7 décembre 1910,—Copie de toutes les pétitions, les mémoires et les résolutions émanant de particuliers, des chambres de commerce ou d'autres corporations favorisant ou demandant un traité de réciprocité avec les Etats-Unis, comme aussi de tous documents de même genre protestant contre un tel traité ou le désapprouvant, et copie de toute la correspondance échangée entre le gouvernement ou l'un de ses membres, touchant la question de réciprocité avec les Etats-Unis, depuis le 1er janvier 1910.—Présentée le 15 décembre 1910.—*L'honorable M. Foster*.. .. ..*Pas imprimée.*

59*a*. Réponse supplémentaire à adresse de la Chambre des Communes, en date du 7 décembre 1910,—Copie de toutes les pétitions, les mémoires et les résolutions émanant de particuliers, des chambres de commerce ou d'autres corporations favorisant ou demandant un traité de réciprocité avec les Etats-Unis, comme aussi de tous documents de même genre protestant contre un tel traité ou le désapprouvant, et copie de toute la correspondance échangée entre le gouvernement ou l'un de ses membres touchant la question de réciprocité avec les Etats-Unis depuis le 1er janvier 1910. Présentée le 11 janvier 1911.—*L'honorable M. Foster*.. .. ..*Pas imprimée.*

59*b*. Autre réponse supplémentaire à adresse de la Chambre des Communes, en date du 7 décembre 1910,—Copie de toutes les pétitions, les mémoires et les résolutions émanant de particuliers, des chambres de commerce ou d'autres corporations favorisant ou demandant un traité de réciprocité avec les Etats-Unis, comme aussi de tous documents de même genre protestant contre un tel traité ou le désapprouvant, et copie de toute la correspondance échangée entre le gouvernement ou l'un de ses membres, touchant la question de réciprocité avec les Etats-Unis, depuis le 1er janvier 1910. Présentée le 3 février 1911.—*L'honorable M. Foster*.. .. ..*Pas imprimée.*

59*c*. Autre réponse supplémentaire à adresse de la Chambre des Communes du 7 décembre 1910,—Copie de toutes les pétitions, les mémoires et les résolutions émanant de particuliers, des chambres de commerce ou d'autres corporations favorisant ou demandant un traité de réciprocité avec les Etats-Unis, comme aussi de tous documents de même genre protestant contre un tel traité ou le désapprouvant, et copie de toute la correspondance échangée entre le gouvernement ou l'un de ses membres, touchant la question de réciprocité avec les Etats-Unis, depuis le 1er janvier 1910. Présentée le 8 février 1911.—*L'honorable M. Foster*.. .. ..*Pas imprimée.*

59*d*. Réponse supplémentaire à adresse de la Chambre des Communes en date du 7 décembre 1910,—Copie de toutes les pétitions, les mémoires et les résolutions émanant de particuliers, des chambres de commerce ou d'autres corporations favorisant ou demandant un traité de réciprocité avec les Etats-Unis, comme aussi de tous documents de même genre protestant contre un tel traité ou le désapprouvant, et copie de toute la correspondance échangée entre le gouvernement ou l'un de ses membres, touchant la question de réci-

VOLUME N° 23—*Suite.*

procité avec les Etats-Unis, depuis le 1er janvier 1910. Présentée le 27 février 1911.—*L'honorable M. Foster*.. .. ..*Pas imprimée.*

59*e*. Réponse supplémentaire à adresse de la Chambre des Communes en date du 7 décembre 1910,—Copie de toutes les pétitions, les mémoires et les résolutions émanant de particuliers, des chambres de commerce ou d'autres corporations favorisant ou demandant un traité de réciprocité avec les Etats-Unis, comme aussi de tous documents de même genre protestant contre un tel traité ou le désapprouvant, et copie de toute la correspondance échangée entre le gouvernement ou l'un de ses membres, touchant la question de réciprocité avec les Etats-Unis, depuis le 1er janvier 1910. Présentée le 8 mars 1911.—*L'honorable M. Foster*.. .. ..*Pas imprimée.*

59*f*. Autre réponse supplémentaire à adresse de la Chambre des Communes en date du 7 décembre 1910,—Copie de toutes les pétitions, les mémoires et les résolutions émanant de particuliers, des chambres de commerce ou d'autres corporations favorisant ou demandant un traité de réciprocité avec les Etats-Unis, comme aussi de tous documents de même genre protestant contre un tel traité ou le désapprouvant, et copie de toute la correspondance échangée entre le gouvernement ou l'un de ses membres, touchant la question de réciprocité avec les Etats-Unis, depuis le 1er janvier 1910. Présentée le 14 mars 1911.—*L'honorable M. Foster*.. .. ..*Pas imprimée.*

59*g*. Autre réponse supplémentaire à adresse de la Chambre des Communes en date du 7 décembre 1910,—Copie de toutes les pétitions, les mémoires et les résolutions émanant de particuliers, des chambres de commerce ou d'autres corporations favorisant ou demandant un traité de réciprocité avec les Etats-Unis, comme aussi de tous documents de même genre protestant contre un tel traité ou le désapprouvant, et copie de toute la correspondance échangée entre le gouvernement ou l'un de ses membres, touchant la question de réciprocité avec les Etats-Unis, depuis le 1er janvier 1910. Présentée le 22 mars 1911.—*L'honorable M. Foster*.. .. ..*Pas imprimée.*

59*h*. Autre réponse supplémentaire à adresse de la Chambre des Communes en date du 7 décembre 1910,—Copie de toutes les pétitions, les mémoires et les résolutions émanant de particuliers, des chambres de commerce ou d'autres corporations favorisant ou demandant un traité de réciprocité avec les Etats-Unis, comme aussi de tous documents de même genre protestant contre un tel traité ou le désapprouvant, et copie de toute la correspondance échangée entre le gouvernement ou l'un de ses membres, touchant la question de réciprocité avec les Etats-Unis, depuis le 1er janvier 1910. Présenté le 27 mars 1911.—*L'honorable M. Foster*.. .. ..*Pas imprimée.*

59*i*. Autre réponse supplémentaire à adresse de la Chambre des communes, en date du 7 décembre 1910,—Copie de toute les pétitions, les mémoires et les résolutions émanant de particuliers, des chambres de commerce ou d'autres corporations favorisant ou demandant un traité de réciprocité avec les Etats-Unis, comme aussi de tous documents de même genre protestant contre un tel traité ou le désapprouvant, et copie de toute la correspondance échangée entre le gouvernement ou l'un de ses membres, touchant la question de réciprocité avec les Etats-Unis, depuis le 1er janvier 1910. Présentée le 28 mars 1911.—*L'honorable M. Foster*.. .. ..*Pas imprimée.*

59*j*. Réponse supplémentaire additionnelle à adresse de la Chambre des Communes, en date du 7 décembre,—Copie de toutes les pétitions, les mémoires et les résolutions émanant de particuliers, des chambres de commerce ou d'autres corporations favorisant ou demandant un traité de réciprocité avec les Etats-Unis, comme aussi de tous documents de même genre protestant contre un tel traité ou le désapprouvant, et copie de toute la correspondance échangée entre le gouvernement ou l'un de ses membres, touchant la question de réciprocité avec les Etats-Unis, depuis le 1er janvier 1910. Présentée le 28 mars 1911.—*L'honorable M. Foster*.. .. ..*Pas imprimée.*

8888—2½

VOLUME N° 23—*Suite.*

59*k*. Autre réponse supplémentaire à adresse de la Chambre des Communes, en date du 7 décembre 1910,—Copie de toutes les pétitions, les mémoires et les résolutions émanant de particuliers, des chambres de commerce ou d'autres corporations favorisant ou demandant un traité de réciprocité avec les Etats-Unis, comme aussi de tous documents de même genre protestant contre un tel traité ou le désapprouvant, et copie de toute la correspondance échangée entre le gouvernement ou l'un de ses membres, touchant la question de réciprocité avec les Etats-Unis, depuis le 1er janvier 1910. Présentée le 31 mars 1911.—*L'honorable M. Foster*.. .. ..*Pas imprimée.*

59*l*. Autre réponse supplémentaire à adresse de la Chambre des Communes, en date du 7 décembre 1910.—Copie de toutes les pétitions, les mémoires et les résolutions émanant de particuliers, des chambres de commerce ou d'autres corporations favorisant ou demandant un traité de réciprocité avec les Etats-Unis, comme aussi de tous documents de même genre protestant contre un tel traité ou la désapprouvant, et copie de toute la correspondance échangée entre le gouvernement ou l'un de ses membres, touchant la question de réciprocité avec les Etats-Unis, depuis le 1er janvier 1910. Présentée le 7 avril 1911.—*L'honorable M. Foster*.. .. ..*Pas imprimée.*

59*m*. Autre réponse supplémentaire à adresse de la Chambre des Communes, en date du 7 décembre 1910,—Copie de toutes les pétitions, les mémoires et les résolutions émanant de particuliers, des chambres de commerce ou d'autres corporations favorisant ou demandant un traité de réciprocité avec les Etats-Unis, comme aussi de tous documents de même genre protestant contre un tel traité ou le désapprouvant, et copie de toute la correspondance échangée entre le gouvernement ou l'un de ses membres, touchant la question de réciprocité avec les Etats-Unis, depuis le 1er janvier 1910. Présentée le 19 avril 1911.—*L'honorable M. Foster*.. .. ..*Pas imprimée.*

59*n*. Réponse à adresse de la Chambre des Communes, en date du 7 décembre 1910,—Copie de toutes les pétitions, les mémoires et les résolutions émanant de particuliers, des chambres de commerce ou d'autres corporations favorisant ou demandant un traité de réciprocité avec les Etats-Unis, comme aussi de tous documents de même genre protestant contre un tel traité ou le désapprouvant, et copie de toute la correspondance échangée entre le gouvernement ou l'un de ses membres, touchant la question de réciprocité avec les Etats-Unis, depuis le 1er janvier 1910. Présentée le 19 avril 1911.—*L'honorable M. Foster*.. .. ..*Pas imprimée*

59*o*. Autre réponse supplémentaire à adresse de la Chambre des Communes, en date du 7 décembre 1910,—Copie de toutes les pétitions, les mémoires et les résolutions émanant de particuliers, des chambres de commerce ou d'autres corporations favorisant ou demandant un traité de réciprocité avec les Etats-Unis, comme aussi de tous documents de même genre protestant contre un tel traité ou le désapprouvant, et copie de toute la correspondance échangée entre le gouvernement ou l'un de ses membres, touchant la question de réciprocité avec les Etats-Unis, depuis le 1er janvier 1910. Présentée le 2 mai 1911.—*L'honorable M. Foster*.. .. ..*Pas imprimée.*

59*p*. Autre réponse supplémentaire à adresse de la Chambre des Communes, en date du 7 décembre 1910,—Copie de toutes les pétitions, les mémoires et les résolutions émanant de particuliers, des chambres de commerce ou d'autres corporations favorisant ou demandant un traité de réciprocité avec les Etats-Unis, comme aussi de tous documents de même genre protestant contre un tel traité ou le désapprouvant, et copie de toute la correspondance échangée entre le gouvernement ou l'un de ses membres, touchant la question de réciprocité avec les Etats-Unis, depuis le 1er janvier 1910. Présentée le 5 mai 1911.—*L'honorable M. Foster*.. .. ..*Pas imprimée.*

59*q*. Réponse à ordre de la Chambre des Communes, en date du 19 avril 1911,—Relevé faisant connaître les droits imposés par l'Australie, la Nouvelle-Zélande, la Norvège, la France, la Suède, la Suisse, l'Autriche-Hongrie, le Japon, l'Argentine, le Venezuela et la Russie, respectivement, sur chacun des articles compris dans la convention douanière

VOLUME N° 23—*Suite.*

entre les Etats-Unis et le Canada; aussi, en 1910, quels ont été les quantités et les prix d'importations sur lesquelles des droits ont été perçus, quant aux articles suivants: beurre, œufs, fromage, bœuf salé, lard fumé et jambons, mouton, agneau, lard salé et autres produits de viande (en détail), orge, fèves, avoine, pois, blé, foin, graine de lin, pommes vertes, et animaux importés des pays ci-dessus nommés. Présentée le 8 mai 1911.—*L'honorable M. Foster*.. .. ..*Pas imprimée.*

59*r*. Réponse à un ordre de la Chambre des Communes, en date du 8 mai 1911, pour un relevé, basé sur le dernier rapport annuel du Commerce et de la Navigation des Etats-Unis, faisant connaître en quoi le Canada sera plus favorisé sur le marché américain que ses principaux compétiteurs par suite de l'interprétation donnée le 10 avril 1911 à Washington par la cour d'appel des Etats-Unis en matières douanières au sujet de la clause de la nation la plus favorisée,—laquelle interprétation ne reconnaît pas aux compétiteurs du Canada sur le marché américain les mêmes privilèges que ceux accordés au Canada par la convention douanière en ce qui concerne l'importation aux Etats-Unis des articles suivants, savoir:—(*a*) Maquereau, mariné ou salé (*b*) hareng, mariné; (*c*) morue, aigrefin, merluche et merlan, séchés, fumés, salés ou en conserve; (*d*) tous autres poissons salés ou en conserves; (*e*) huiles de poisson ;(*f*) beurre; (*g*) fromage; (*h*) bêtes à cornes; (*i*) chevaux; (*j*) avoine; (*k*) coke; (*l*) eaux minérales; (*m*) feuilles de fer ou d'acier laminées, étamées en zinc, en étain ou autre métal; (*n*) mica; (*o*) graine de lin; (*p*) fèves et pois desséchés; (*q*) oignons; (*r*) pommes de terre; (*s*) autres végétaux à l'état naturel.—Montrant de plus (1) le taux de droit actuel dans les Etats-Unis sur les articles ci-dessus énumérés; (2) le taux de droit, sous le régime de la convention douanière projetée, sur les dits articles; (3) la valeur des artitcles (4) le montant des droits perçus sur les articles importés des dits compétiteurs pour le commerce de la dite année, et qui seront admis francs de droit, s'ils sont importés du Canada, en vertu de la dite convention douanière. Présentée le 16 mai 1911.—*M. Sinclair.* *Pas imprimée.*

59*s*. Autre réponse supplémentaire à adresse de la Chambre des Communes en date du 7 décembre 1910,—Copie de toutes les pétitions, les mémoires et les résolutions émanant de particuliers, des chambres de commerce ou d'autres corporations favorisant ou demandant un traité de réciprocité avec les Etats-Unis, comme aussi de tous documents de même genre protestant contre un tel traité ou le désapprouvant, et copie de toute la correspondance échangée entre le gouvernement ou l'un de ses membres, touchant la question de réciprocité avec les Etats-Unis, depuis le 1er janvier 1910. Présentée le 19 mai 1911.—*L'honorable M. Foster*.. .. ..*Pas imprimée.*

59*t*. Etat indiquant quelles ont été chacune des six dernières années, les importations en Canada (quantité et valeur) des produits ci-après énumérés provenant respectivement de l'Australie, de la Nouvelle-Zélande, du Danemark, de la Hollande, de la Belgique, de la France, de la République Argentine et des Etats-Unis, savoir: blé, avoine, chevaux, bêtes à cornes, moutons, agneaux, viande de bœuf et de mouton, œufs, beurre, fromage, volailles, légumes et fruits; quel a été, à Londres, Angleterre, pendant les derniers cinq ans, le prix moyen du beurre et des œufs comparé au prix (a) dans les provinces de l'est, (b) à Montréal, (c) à Toronto, (d) à Minnéapolis, (e) à Chicago, (f) à Détroit, (g) à Buffalo, (h) à Boston, et (i) à New-York. Présenté le 28 juillet 1911, par l'honorable S. A. Fisher.. .. ..*Pas imprimé.*

60. Relevé des décrets de l'exécutif passés entre le 1er novembre 1909 et le 30 septembre 1910, conformément aux dispositions de l'article 5 de la Loi des arpentages fédéraux, chapitre 21, 7-8 Edouard VII. Présenté le 11 janvier 1911, par l'honorable Frank Oliver. *Pas imprimé.*

60*a*. Décrets du conseil publiés dans la *Gazette du Canada* et la *Gazette de la Colombie-Britannique*, entre le 1er novembre 1909 et le 30 septembre 1910, sous le régime des dispositions du paragraphe (d) de l'article 38 des Règlements concernant l'arpentage, l'ad-

VOLUME N° 23—*Suite.*

ministration, la disposition et la gérance des terres publiques du Canada, dans la zone de 40 milles des chemins de fer dans la province de la Colombie-Britannique. Présentés le 11 janvier 1811, par l'honorable Frank Oliver.. .. ..*Pas imprimés.*

60*b*. Etat exigé par l'article 77 de la Loi des terres fédérales, chapitre 20 des Statuts de 1908, lequel est comme suit: "77. Les règlements établis par le Gouverneur en conseil en vertu des dispositions de la présente loi, et les décrets du Gouverneur en conseil autorisant la vente d'une étendue de terre ou la concession de quelque intérêt dans cette étendue de terre n'auront de vigueur et d'effet qu'après avoir été publiés, pendant quatre semaines consécutives, dans la *Gazette du Canada;* et tous ces décrets ou règlements doivent être déposés devant les deux Chambres du parlement dans les quinze jours de la session qui suit leur date, et ces règlements resteront en vigueur jusqu'au jour suivant immédiatement celui de la prorogation de cette session du parlement, et pas davantage, à moins qu'au cours de cette session ils n'aient été approuvés par résolution des deux Chambres du parlement". Présenté le 11 janvier 1911, par l'honorable Frank Oliver.. .. ..*Pas imprimé.*

61. Relevé des décrets de l'exécutif passés entre le 1er novembre 1909 et le 30 septembre 1910, conformément aux dispositions de la Loi des réserves forestières fédérales, articles 7 et 13 du chapitre 56 des Statuts Revisés du Canada. Présenté le 11 janvier 1911, par l'honorable Frank Oliver.. .. ..*Pas imprimé.*

62. Réponse à ordre de la Chambre des Communes, en date du 7 décembre 1910,—Copie du mémoire de sir John Thomson relativement aux droits de pêche dans les baies de l'Amérique Britannique du Nord préparé pour les plénipotentiaires britanniques a Washington en 1888, et copie du traité consenti et approuvé par le président. Présentée le 11 janvier 1911.—*L'honorable M. Foster.*

Imprimée pour les documents parlementaires.

63. Réponse à adresse de la Chambre des Communes en date du 7 décembre 1910,—Copie de tous mémoranda, correspondance, etc., entre Son Excellence le Gouverneur général et le bureau colonial, ou entre l'un des membres du gouvernement et les consuls généraux des pays étrangers en Canada, au sujet du rang que doivent occuper ces derniers dans les fonctions officielles, telles que la réception du soir vice-royale. Présentée le 11 janvier 1911.—*M. Sproule.. .. ..Imprimée pour les documents parlementaires.*

64. Réponse à ordre de la Chambre des Communes, en date du 6 décembre 1910,—Etat indiquant quels journaux ou compagnies publiant des journaux dans les cités de Montréal et de Québec ont directement ou indirectement reçu du gouvernement du Canada des sommes en solde d'impression, de lithographie, de reliure ou d'autre ouvrage, entre le 31 mars et le 15 novembre 1910; aussi, indiquant durant la période précitée, la somme totale payée à chacun des dits journaux ou à chacune des dites compagnies. Présentée le 11 janvier 1911.—*M. Monk.. .. ..Pas imprimée.*

65. Réponse à adresse de la Chambre des Communes, en date du 7 décembre 1910,—Copie de tous arrêtés du conseil, correspondance, papiers, cartes ou autres documents échangés entre le gouvernement du Canada ou aucun de ses membres et le gouvernement de Québec ou quelqu'un de ses membres ou autres personnes agissant en son nom, ou entre le gouvernement du Canada et celui de l'Ontario ou quelqu'un de ses membres concernant l'extension des limites de la province de Québec, tel que mentionné dans un arrêté du conseil du 8 juillet 1896 établissant une limite conventionnelle y spécifiée. Aussi, copie de toute correspondance, papiers, documents, etc., qui ont pu être échangés entre les susdits gouvernements ou quelques-uns de leurs membres au sujet de l'adoption d'une loi en 1898 à l'effet de ratifier la limite conventionnelle actuelle. Présentée le 11 janvier 1911.—*M. Sproule.. .. .. ..Imprimée pour les documents parlementaires.*

66. Réponse à ordre de la Chambre des Communes, en date du 14 décembre 1910,—Etat donnant les noms des manufacturiers canadiens qui préparent des "formes" de cordonnier en érable étuvé dégrossies à la machine et des formes-blocs pour chaussures",

VOLUME N° 23—*Suite.*

destinées à la fabrication de formes finies pour bottines et souliers. Présentée le 11 janvier 1911.—*M. Hughes*.. .. ..*Pas imprimée.*

67. Réponse à ordre de la Chambre des Communes, en date du 5 décembre 1910,—Copie de toute correspondance, rapports, mémoires, explorations et autres papiers en la possession du gouvernement et non encore déposés sur la Table, concernant l'industrie huîtrière en Canada. Aussi, copie de toute correspondance, rapports et autres papiers concernant la propriété et le contrôle des bancs d'huîtres, et la concentration de la propriété et du contrôle des dits bancs en vue d'en laisser la réglementation et le contrôle au gouvernement du Canada. Aussi, copie de toute correspondance, rapports, recommandation et autres papiers concernant la location ou la vente des dits bancs ou d'une partie d'iceux pour y cultiver les huîtres. Aussi, copie de toute correspondance et rapports concernant la culture et la conservation des huîtres et autres mollusques. Présentée le 11 janvier 1911.—*M. Warburton.*

Imprimée pour les documents parlementaires.

68. Ordre de la Chambre des Communes, en date du 5 décembre 1910,—Copie de tous rapports, dépositions, correspondance et autres documents se rapportant à l'enquête sur les irrégularités survenues à la station de sauvetage de Clayoquot, dont il est fait mention à la page 353 du rapport du ministère de la Marine et des Pêcheries, 1909-1910. (Doc. parlementaire, No 22). Présenté le 11 janvier 1911.—*M. Bernard*..*Pas imprimé.*

69. Réponse à ordre de la Chambre des Communes, en date du 14 décembre 1910,—Etat indiquant combien de fonctionnaires de l'hôtel des douanes à Montréal ont quitté le service depuis le 1er jour 1896 jusqu'à ce jour; quels sont leurs noms, et quels étaient leurs appointements, leurs fonctions et leur âge respectivement à la date à laquelle ils ont quitté le service; aussi, les noms, l'âge, les appointements et les fonctions de ceux qui les ont remplacés, la date de leur entrée dans le service et leurs appointements actuels. Présentée le 11 janvier 1911.—*M. Wilson (Laval)*.. .. ..*Pas imprimée.*

69*a*. Réponse à ordre de la Chambre des Communes, en date du 8 février 1911,—Etat donnant les noms et prénoms des employés permanents ou temporaires nommés à Montréal depuis le 1er janvier 1904, dans le ministère des Postes, dans celui des Douanes, du Revenu de l'Intérieur et des Travaux publics; l'âge et le lieu de résidence de ces employés au moment de leur nomination; les dates et la nature des permutations, promotions ou augmentations de salaires accordées à ces employés depuis leur nomination. Présentée le 28 avril 1911.—*M. Gervais*.. .. ..*Pas imprimée.*

70. Réponse à adresse de la Chambre des Communes, en date du 7 décembre 1910,—Sommaire des conventions conclues avec des pays étrangers par le Gouverneur en conseil sous le régime du tarif des douanes, 1907, sans en référer au parlement. Présentée le 11 janvier 1911.—*M. Ames*.. .. ..*Pas imprimée*

71. Réponse à ordre de la Chambre des Communes, en date du 14 décembre 1910,—Relevé de la dépense totale se rapportant à la rétrocession de la réserve sauvage de Saint-Pierre, y compris le transport des sauvages sur la nouvelle réserve, et les frais de la vente des terres, ainsi que toutes dépenses nécessitées pour la rétrocession. Présentée le 11 janvier 1911.—*M. Bradbury*.. .. ..*Pas imprimée.*

71*a*. Réponse à ordre de la Chambre des Communes, en date du 14 décembre 1910,—Copie de toute la correspondance échangée avec le révérend John McDougall et de toutes instructions à lui données relativement à la réserve des sauvages de Saint-Pierre; aussi, du rapport du révérend John McDougall sur l'enquête faite par lui concernant la dite réserve. Présentée le 11 janvier 1911.—*M. Bradbury*.. .. ..*Pas imprimée.*

71*b*. Réponse supplémentaire à ordre de la Chambre des Communes, en date du 14 décembre 1910,—Relevé de la dépense totale se rapportant à la rétrocession de la réserve sauvage de Saint-Pierre, y compris le transport des sauvages sur la nouvelle réserve, et les frais de la vente des terres ainsi que toutes les dépenses nécessitées pour la rétrocession. Présentée le 18 janvier 1911.—*M. Bradbury*.. .. ..*Pas imprimée.*

VOLUME N° 23—*Suite.*

71*c*. Réponse à une adresse de la Chambre des Communes, en date du 11 janvier 1911,—Copie de tous rapports, arrêtés du conseil, correspondance, offres, conventions, archives, règlements ou autres documents, se rapportant à la concession ou abandon à un nommé Merrill, ou à quelque autre personne ou corporation du droit de creuser un puits pour atteindre et se procurer du gaz naturel soit dans, soit sous la réserve sauvage des Six-Nations, à ou près Brantford, Ont.;—aussi, un relevé de toutes les sommes qui ont été payées pour telle concession ou droit, et de toutes les sommes reçues subséquemment par ces tribus, ou par le gouvernement pour le compte de ces tribus en rapport avec la dite concession ou droit. Présentée le 2 février 1911.—*M. Osler.. ..Pas imprimée.*

72. Réponse à ordre de la Chambre des Communes, en date du 14 décembre 1910,—Copie de tous rapports, documents et correspondance, non encore produits, se rapportant à la grève des employés de la Cumberland Coal and Railway Company, Limited. Présentée le 11 janvier 1911.—*M. Rhodes.. .. ..Pas imprimée.*

72*a*. Réponse à ordre de la Chambre des Communes, en date du 5 décembre 1910,—Copie de la convention en règlements de la dernière grève entre la compagnie du Grand-Tronc et les conducteurs et serre-freins,—ainsi que de toute la correspondance et des documents qui se rapportent à cette grève ou qui en ont été la conséquence, échangés entre les parties en cause, ou entre l'une d'elles et toutes personne ou personnes autorisées ou se déclarant autorisées à représenter l'une ou l'autre des dites parties, ou encore entre le gouvernement, ou l'un des ministres ou des sous-ministres, ou toute autre personne représentant le gouvernement, ou entre ces dites personnes, ou l'une quelconque d'entre elles, ou toute personne autorisée ou se déclarant autorisée à agir en leur nom, ou au nom de l'une quelconque d'entre elles, avant, durant, et depuis la dite grève. Présentée le 11 janvier 1911.—*M. Northrup.. .. ..Pas imprimée.*

72*b*. Réponse à ordre de la Chambre des Communes, en date du 25 janvier 1911,—Copie de toute la correspondance, documents se rapportant à la dernière grève du Grand-Tronc entre la compagnie du Grand-Tronc et les conducteurs et employés en grève, ou entre l'une quelconque de ces personnes ou toute personne ou toutes personnes autorisées ou se prétendant autorisées à agir au nom de l'une ou l'autre des parties, ou tout ministre, ou sous-ministre, ou qui que ce soit en leur nom, et l'une ou l'autre de ces personnes, ou toute personne se déclarant autorisée à agir au nom des uns ou des autres, depuis le 29 novembre 1910, et spécialement de tous les documents, correspondance et conventions se rapportant à la réinstallation dans leur emploi de l'un quelconque des grévistes et la nomination du juge Barron. Présentée le 2 février 1911.—*M. Northrup..Pas imprimée.*

73. Réponse à ordre de la Chambre des Communes, en date du 7 décembre 1910,—Etat complétant, pour l'année 1910, les renseignements fournis par la réponse à un ordre de la Chambre en date du 19 janvier 1910 concernant les opérations de la Monnaie. Présentée le 11 janvier 1911.—*L'honorable M. Foster.. .. ..Pas imprimée.*

74. Réponse supplémentaire à ordre de la Chambre des Communes, en date du 24 novembre 1909,—Etat indiquant le montant total payé par le gouvernement, chaque année, depuis 1896, pour impressions, annonces et lithographies exécutées en dehors du bureau de l'imprimerie du gouvernement; le montant total ainsi payé, chaque année, par chaque département du gouvernement pour les dits objets; les noms et domiciles de chaque personne, maison ou corporation auxquelles des sommes ont été ainsi payées et le montant total payé, chaque année, à chacune de ces personnes, maisons ou corporations depuis 1896; la partie des dites sommes, s'il en est, qui ont été ainsi payées après annonces publiques, soumissions et contrats; à qui les contrats ont été accordés et si c'est au plus bas soumissionnaire, dans chaque cas; et aussi, quelle partie des dites sommes a été dépensée autrement qu'à la suite d'annonces publiques, de soumissions et de contrats, et à qui elle a été payée dans chaque cas. Présentée le 11 janvier 1911.—*M. Armstrong.. .. ..Pas imprimée.*

VOLUME N° 23—*Suite.*

74*a*. Réponse à ordre du Sénat du 1er février 1911,—Etat indiquant, année par année, depuis le 1er juillet 1896 jusqu'à ce jour, les sommes d'argent payées au journal *The Montreal Herald* par les différents ministères du gouvernement de ce pays. Présentée le 8 mars 1911.—*L'honorable M. Landry*.. .. ..*Pas imprimée.*

74*b*. Réponse à ordre du Sénat du 25 janvier 1911,—Etat indiquant, année par année, depuis le 1er juillet 1896 jusqu'à ce jour, les sommes d'argent payées au journal *Le Soleil*, de Québec, par chacun des différents ministères du gouvernement de ce pays. Présentée le 8 mars 1911.—*L'honorable M. Landry*.. .. ..*Pas imprimée.*

74*c*. Réponse à ordre du Sénat du 25 janvier 1911,—Etat indiquant, année par année, les sommes d'argent payées au journal *La Vigie*, de Québec, par chacun des différents ministères du gouvernement de ce pays, depuis la fondation de ce journal jusqu'à ce jour. Présentée le 8 mars 1911.—*L'honorable M. Landry*.. .. ..*Pas imprimée.*

74*d*. Réponse à ordre du Sénat du 1er février 1911,—Etat indiquant, année par année, depuis le 1er juillet 1896 jusqu'à ce jour, les sommes d'argent payées au journal *La Patrie*, de Montréal, par les différents ministères du gouvernement de ce pays. Présentée le 8 mars 1911.—*L'honorable M. Landry*.. .. ..*Pas imprimée.*

74*e*. Réponse à ordre du Sénat du 1er février 1911,—Etat indiquant, année par année, depuis le 1er juillet 1896 jusqu'à ce jour, les sommes d'argent payées au journal *La Presse*, de Montréal, par les différents ministères du gouvernement de ce pays. Présentée le 8 mars 1911.—*L'honorable M. Landry*.. .. ..*Pas imprimée.*

74*f*. Réponse à ordre du Sénat du 26 janvier 1911,—Etat indiquant, année par année, depuis le 1er juillet 1896 jusqu'à ce jour, les sommes d'argent payées au journal *Le Canada*, de Montréal, par chacun des différents ministères du gouvernement de ce pays. Présentée le 8 mars 1911.—*L'honorable M. Landry*.. .. ..*Pas imprimée.*

74*g*. Réponse à ordre du Sénat du 31 janvier 1911,—Etat indiquant, année par année, depuis le 1er juillet 1896 jusqu'à ce jour, les sommes d'argent payées à la compagnie Martineau par les différents ministères du pays. Présentée le 4 avril 1911.—*L'honorable M. Landry*. *Pas imprimée.*

74*h*. Réponse à ordre du Sénat du 31 janvier 1911,—Etat indiquant, année par année, depuis le 1er juillet 1896 jusqu'à ce jour, les sommes d'argent payées à M. Jean Drolet, de Québec, par les différents ministères de ce pays. Présentée le 4 avril 1911.—*L'honorable M. Landry*.. .. ..*Pas imprimée*

74*i*. Réponse à ordre du Sénat du 3 février 1911,—Etat indiquant, année par année, depuis le 1er juillet 1896 jusqu'à ce jour, les sommes d'argent payées à O. Picard et Fils, de Québec, par les différents ministères de ce pays. Présentée le 4 avril 1911.—*L'honorable M. Landry*.. .. ..*Pas imprimée*

74*j*. Réponse à ordre du Sénat du 24 janvier 1911,—Etat indiquant, année par année, depuis le 1er juillet 1896 jusqu'à ce jour, les sommes d'argent payées à M. DeCourcy, de Québec, entrepreneur, par chacun des différents ministères du gouvernement de ce pays. Présentée le 4 avril 1911.—*L'honorable M. Landry*.. .. ..*Pas imprimée.*

74*k*. Réponse à ordre de la Chambre des Communes, en date du 23 février 1911,—Relevé faisant connaître quelles sommes, depuis le 31 mars dernier, ont été payées par le gouvernement au journal *Le Canada* à Montréal, ou à ses éditeurs,—(*a*) pour annonces ou impressions; (*b*) pour lithographie ou autres ouvrages; (*c*) directement ou indirectement pour des copies du journal; si actuellement, le dit journal exécute quelque ouvrage, de quelque nature que ce soit, pour le gouvernement; si des soumissions ont été demandées publiquement pour l'un quelconque des ouvrages faits par le dit journal pour le gouvernement au cours de l'année dernière. Présentée le 6 avril 1911.—*M. Monk*.. .. ..*Pas imprimée.*

74*l*. Réponse supplémentaire à un ordre du Sénat en date du 24 janvier 1911,—Relevé indiquant pour chaque année du 1er juillet 1896 à date les montants payés à M. Courcy,

VOLUME N° 23—*Suite.*

entrepreneur, par chacun des ministères du pays. Présentée le 27 avril 1911.—*L'honorable M. Landry*.. .. ..*Pas imprimée.*

74*m*. Réponse à un ordre de la Chambre des Communes, en date du 14 mai 1911,—Relevé des sommes payées par l'Etat aux propriétaires ou éditeurs du *Record*, d'Essex, journal quotidien et hebdomadaire publié à Windosr, Ontario, pour impressions et annonces, au cours des exercices clos le 31 mars 1907, 1908, 1909, 1910 et 1911. Présentée le 18 juillet 1911.—*M. Boyce*.. .. ..*Pas imprimée.*

75. Réponse à ordre de la Chambre des Communes, en date du 12 décembre 1910,—Etat donnant, pour 1896 et 1910, respectivement, la valeur moyenne imposable de l'unité de chaque article ou produit énuméré dans les tableaux de la Loi des douanes sur lequel un droit *ad valorem* était payable, chacune des deux années ci-dessus. Présentée le 12 janvier 1911.—*M. Borden (Halifax)*.. .. ..*Pas imprimée.*

76. Réponse à ordre de la Chambre des Communes, en date du 14 décembre 1910,—Etat indiquant toutes les demandes faites au gouvernement pendant la durée de l'arrangement conclu avec le Japon concernant les immigrants japonais, en vue d'admettre ces immigrants pour des fins spéciales. Aussi, copie de toute correspondance à ce sujet. Présentée le 12 janvier 1911.—*M. Taylor (New Westminster)*.. .. ..*Pas imprimée.*

76*a*. Réponse à ordre de la Chambre des Communes, en date du 7 décembre 1910,—Etat donnant la liste des agents spéciaux d'immigration nommés par le gouvernement depuis le 31 mars 1909, spécifiant dans quelles parties de la Grande-Bretagne et de l'Irlande, du continent européen ou autre pays ils sont stationnés, et faisant connaître leurs domiciles actuels et où ils résidaient lors de leur nomination, la date de la nomination dans chaque cas, leurs salaires et dépenses respectives, et, le montant de toutes commissions qui ont pu être payées à chacun ou à quelqu'un d'entre eux depuis leur nomination. Présentée le 12 janvier 1911.—*M. Wilson (Lennox et Addington)*.. .. ..*Pas imprimée.*

76*b*. Réponse à ordre de la Chambre des Communes, en date du 11 janvier 1911,—Relevé faisant connaître le nombre d'immigrants arrivés en Canada depuis le 31 mars dernier jusqu'à ce jour; les contrées de leur origine; le nombre venant de chaque contrée; le nombre du sexe masculin et du sexe féminin en chaque cas; le nombre d'immigrants âgés de moins de quatorze ans; entre quatorze et vingt et un ans; entre vingt et un ans et quarante ans; et entre quarante et soixante ans en chaque cas; leur occupation avant de venir en Canada; leur religion; l'endroit vers lequel ils se dirigeaient dans ce pays; leur occupation une fois rendus à cet endroit; aussi, le nombre d'immigrants auxquels on a refusé de débarquer, et le nombre de ceux qui ont été renvoyés à leur port d'embarquement. Présentée le 6 février 1911.—*M. Wilson (Lennox et Addington).* *Pas imprimée.*

76*c*. Réponse à un ordre du Sénat, en date du 24 janvier 1911 demandant de produire les comptes et réclamations en détail produits au ministère de l'Intérieur ou au bureau d'immigration de Québec, par M. Jacques Déry, restaurateur, au cours de la saison de navigation de 1910. Présentée le 7 février 1911.—*L'honorable M. Landry*..*Pas imprimée.*

76*d*. Réponse à un ordre du Sénat, en date du 20 janvier 1911, demandant la production du rapport reçu par la division de l'immigration au sujet des plaintes portées contre M. Jacques Déry, le restaurateur occupant les hangars d'immigration à Québec; aussi la correspondance échangée et l'enquête tenue par l'agent d'immigration relativement aux prix excessifs demandés par le restaurateur et du remboursement qu'il a dû faire aux immigrants du prix obtenu pour vivres de mauvaise qualité. Présentée le 7 février 1911.—*L'honorable M. Landry*.. .. ..*Pas imprimée.*

76*e*. Réponse à un ordre du Sénat, en date du 25 janvier 1911, pour la production d'une plainte, signée par un grand nombre de personnes employées au bureau de l'immigration et aux hangars d'immigration, à Québec, et adressée à l'agent du ministère à cet endroit, contre M. Jacques Déry, le restaurateur, et aussi la réponse de ce dernier. Présentée le 7 février 1911.—*L'honorable M. Landry*.. .. ..*Pas imprimée.*

VOLUME N° 23—*Suite.*

76*f*. Réponse à un ordre du Sénat, en date du 25 janvier 1911, pour la production d'une lettre en date du 1er janvier 1910, écrite par M. Stein, de Québec, et adressée à M. W. D. Scott, le surintendant de l'immigration. Présentée le 10 février 1911.—*L'honorable M. Landry*.. .. ..*Pas imprimée.*

76*g*. Réponse à ordre de la Chambre des Communes, en date du 3 avril 1911,—Etat donnant les comptes détaillés, pièces justificatives, déclarations, rapports et autres papiers concernant le salaire et les dépenses de W. O. Creighton, qui a visité la Grande-Bretagne en 1910 en qualité de fermier-délégué, ainsi que les paiements qui lui ont été faits. Présentée le 28 avril 1911.—*M. Stanfield*.. .. ..*Pas imprimée.*

76*h*. Réponse à ordre de la Chambre des Communes, en date du 3 avril 1911,—Etat donnant les comptes détaillés, pièces justificatives, déclarations, rapports et autres papiers concernant le salaire de W. A. Hickman, agent d'immigration dans la Grande-Bretagne en 1902 et 1903, ainsi que les paiements qui lui ont été faits. Présentée le 28 avril 1911.—*M. Stanfield*.. .. ..*Pas imprimée.*

77. Réponse à ordre de la Chambre des Communes, en date du 5 décembre 1910,—Etat faisant connaître:—1. La quantité estimative de chaque classe de matériaux requis pour la construction; 2. Les taux ou prix convenus, et le coût estimatif de chaque classe de matériaux d'après les taux de la soumission acceptée; 3. Le coût total estimatif basé sur ces quantités et taux de chacun des différents ponts dont le contrat a été adjugé au cours de l'exercice financier terminé le 31 mars 1910, et mentionnés pages 3 et 4 du sixième rapport annuel des commissaires du Transcontinental; 4. Copie du devis et du contrat, en chaque cas, le numéro du contrat et le nom de l'entrepreneur; 5. Le nombre de ponts qui restent à construire par contrat, le site et la description, et la quantité estimative des différentes classes de matériaux en chaque cas; 6. Pourquoi les contrats n'ont pas été adjugés pour la construction de ces ponts, et la date probable à laquelle ils le seront; 7. Les ponts pour lesquels des contrats ont été adjugés avant le 31 mars 1909, avec mention du site, du nom de l'entrepreneur et du numéro du contrat; le coût estimatif de chacun de ces ponts, à la date de l'adjudication du contrat, d'après les prix du contrat, les changements faits dans les plans, le devis ou le contrat, s'il en est, et les réclamations produites à la suite de ces changements, ou pour ouvrages additionnels, s'il en est; la proportion de l'ouvrage exécuté, les paiements faits à ce jour, le chiffre des retenues, et la somme reconnue nécessaire, ou estimative, pour terminer l'entreprise en chaque cas; 8. Les ponts qui ont été complétés, avec les notes descriptives comme ci-dessus; le coût estimatif au moment de l'adjudication du contrat, la nature de l'étendue des changements dans les plans, le devis ou le contrat, s'il en est, l'augmentation ou la diminution du coût qui en a résulté, le coût total réel définitif de chacun de ces ponts. Présentée le 13 janvier 1911.—*M. Lennox*.. .. ..*Pas imprimée.*

77*a*. Réponse à ordre de la Chambre des Communes, en date du 5 décembre 1910:—(*a*) Copie de la soumission et du contrat de Haney, Quinlan et Robertson, pour la construction d'un atelier à locomotives et d'autres ateliers, à environ 6 milles à l'est de Winnipeg, et du coût estimatif total basé sur les prix du contrat; (*b*) Copie des diverses autres soumissions reçues et un relevé du coût estimatif total basé sur chacune de ces soumissions calculé selon l'échelle des prix détaillés à la date où le contrat a été adjugé. Présentée le 13 janvier 1911.—*M. Lennox*.. .. ..*Pas imprimée.*

77*b*. Réponse à ordre de la Chambre des Communes, en date du 11 janvier 1911,—Relevé faisant connaître, pour chaque section des travaux du chemin de fer National-Transcontinental entre Moncton et Winnipeg, (*a*) quelle a été la première approximation départementale de la quantité respective du roc solide, de la pierre désagrégée, de la terre, du sable, etc.; (*b*) les quantités d'excavation pour chacune des classes de matériaux ci-dessus et qui ont été payées jusqu'ici. Présentée le 24 janvier 1911.—*M. Ames.* *Pas imprimée.*

VOLUME N° 23—*Suite.*

77*c*. Réponse à ordre de la Chambre des Communes, en date du 11 janvier 1911,—Etat indiquant, dans le cas où les structures parachevées du Transcontinental ont différé matériellement des plans originaux dans une mesure représentant une différence de plus de $10,000 dans le coût. Le coût estimatif primitif de la structure; Le coût d'après les plans modifiés; La nature du changement; Le nom de l'ingénieur local, et de l'entrepreneur ou sous-entrepreneur; La raison (s'il en est) donnée pour la modification des plans; Copie de la correspondance échangée à ce sujet entre le personnel du bureau principal et l'ingénieur en charge. Présentée le 24 janvier 1911.—*M. Ames.*

Pas imprimée.

77*d*. Réponse à ordre de la Chambre des Communes, en date du 11 janvier 1911,—Etat indiquant, dans le contrat-modèle pour travaux de construction du Transcontinental, la clause relative aux remblais faits au moyen de traction mécanique, et les montants payés jusqu'à date pour cet objet, et à qui. Présentée le 24 janvier 1911.—*M. Ames.*

Pas imprimée.

77*e*. Réponse à ordre de la Chambre des Communes, en date du 11 janvier 1911,—Etat indiquant quels montants ont été payés jusqu'à date pour supplément de travaux à chacun des entrepreneurs de la ligne du Transcontinental, ainsi que le district où ces travaux ont eu lieu. Présentée le 24 janvier 1911.—*M. Ames*.. .. ..*Pas imprimée.*

77*f*. Réponse à ordre de la Chambre des Communes, en date du 11 janvier 1911,—Etat faisant connaître tous les cas où, dans la construction des travaux du Transcontinental, un mélange de ciment plus riche que celui mentionné dans le devis a été employé (jusqu'à un montant augmentant le coût des travaux de $5,000 ou plus); aussi, le coût estimatif primitif et le coût réel dans chacun de ces cas. Présentée le 24 janvier 1911.—*M. Ames*.. .. ..*Pas imprimée.*

77*g*. Réponse à ordre de la Chambre des Communes, en date du 11 janvier 1911,—Liste des membres du personnel technique qui ont été révoqués ou qui ont démissionné ou qui ont quitté le service de la Commission du Transcontinental depuis 1904, avec indication de la position précédemment occupée, de la date à laquelle le service a été quitté, et de la cause assignée dans chaque cas. Présentée le 7 février 1911.—*M. Ames.*

Pas imprimée.

77*h*. Réponse à ordre de la Chambre des Communes, en date du 26 janvier 1911,—Etat indiquant, relativement à ces cas pour lesquels une entente a été conclue l'automne dernier entre M. Killiher et M. Gordon, quant à la quantité excessive de déblai (*over break*) dans la division de l'est du Transcontinental, quelles quantités de matériaux, de quelle classe et quelles sommes ont été retranchées des décomptes progressifs ou y ont été ajoutées; là où des mesurements devaient être faits, s'ils l'ont été, et quel a été le résultat. Présentée le 17 février 1911.—*M. Lennox*.. .. ..*Pas imprimée.*

77*i*. Réponse à ordre de la Chambre des Communes, en date du 11 janvier 1911,—Relevé faisant connaître, en ce qui regarde les parties des travaux sur la ligne du chemin de fer National-Transcontinental où l'on s'est départi des devis primitifs,—(*a*), le coût estimatif des travaux d'après le plan original; (*b*) le coût réel ou estimatif d'après le plan modifié; (*c*) le nom de l'entrepreneur et celui de l'ingénieur résident, ainsi que les raisons alléguées par ce dernier à l'appui des changements apportées. Présentée le 24 février 1911.—*M. Ames*.. .. ..*Pas imprimée.*

77*j*. Réponse à ordre de la Chambre des Communes, en date du 16 janvier 1911,—Relevé faisant connaître quel sera, au 31 décembre 1910, le total de la dépense pour la construction du chemin de fer National-Transcontinental, et pour tout ce qui se rapporte à cette voie ferrée ou qui en découle; et à quelle somme on estime ce que coûteront le parachèvement et l'équipement de cette voie entre Winnipeg et Moncton. Présentée le 27 février 1911.—*M. Ames*.. .. ..*Pas imprimée.*

VOLUME N° 23—*Suite.*

77*k*. Rapport intérimaire des Commissaires du chemin de fer Transcontinental, pour les neuf mois expirés le 31 décembre 1910. Présenté le 27 février 1911, par l'honorable G. P. Graham.. .. ..*Pas imprimé.*

77*l*. Réponse à ordre du Sénat du 18 janvier 1911,—Etat indiquant: A. En ce qui concerne la ligne principale du Transcontinental:

1. La longueur respective, en milles, de chacune des divisions du Transcontinental, dénommées division A, division B, etc., depuis Moncton jusqu'à Winnipeg et spécifiant dans quelle province se trouve chacune de ces divisions;

2. Le coût estimatif, au début, de la construction du chemin dans chacune de ces divisions;

3. Le coût réel payé au 15 janvier pour la confection de la voie ferrée, y compris gares, voies d'évitement, ponts et autres travaux nécessaires, dans chacune de ces divisions;

4. Ce que coûtera, approximativement, dans chacune des divisions du Transcontinental ce qui reste à construire pour y parfaire le chemin.

B. En ce qui concerne les embranchements du Transcontinental:—

1. La longueur respective de chacun des dits embranchements, spécifiant la division et la province dans lesquelles se trouve chaque embranchement;

2. Le coût estimatif, au début, de la construction de chacun de ces embranchements;

3. Le coût réel, au 15 janvier courant, de la confection de tels embranchements;

4. Le coût probable des travaux à faire sur chacun de ces embranchements;

5. L'indication de la clause spéciale de la loi sous l'autorité de laquelle chaque embranchement a été construit;

6. La mention de tout autre embranchement que se proposerait de construire la Commission du chemin de fer Transcontinental ou le gouvernement, avec indication de sa longueur et de son coût probable. Présentée le 8 mars 1911.—*L'honorable M. Landry.* *Pas imprimée.*

77*m*. Réponse à ordre de la Chambre des Communes, en date du 23 février 1911,—Etat faisant connaître, à part les contrats numéros 1 à 21, inclusivement, quel contrat a été accordé pour la construction, sur la ligne du Transcontinental à Winnipeg ou à Saint-Boniface, de ponts, gare, dépendances, hangars à marchandises, hangars, remises à locomotives, tables tournantes, réservoirs, logements de cantonniers, ateliers ou autres bâtiments, structures ou outillage; si ces divers contrats ont été accordés après annonces et sur soumissions; quel est le coût ou le coût estimatif d'après les listes de prix ou d'après les prix d'ensemble mentionnés dans les soumissions dans chaque cas, et quel est l'entrepreneur dans chaque cas; si on a demandé en même temps des soumissions avec listes de prix et avec prix d'ensemble, et d'après quel système le contrat a été accordé, et pour quelle raison dans chaque cas; quels changements ont été faits dans aucuns des travaux depuis l'adjudication du contrat, et quelle est l'augmentation ou la diminution du coût. Présentée le 9 mars 1911.—*M. White (Renfrew)*.. ..*Pas imprimée*

77*n*. Réponse à ordre de la Chambre des Communes, en date du 6 mars 1911,—Copie du rapport des ingénieurs qui ont fait une enquête sur la classification excessive, surplus de déblai, ou autres prétendues allocations excessives accordées sur les estimations de progrès ou finales, dans la division est du Transcontinental, de la preuve faite ou autres données recueillies, et de toutes lettres, instructions, arrangements, plans, dessins, photographies, mémoires et écrits expédiés, donnés ou employés concernant la dite enquête qui n'ont pas encore été soumis à la Chambre; avec mention de la réponse antérieure contenant certains de ces papiers; aussi, copie du rapport antérieur fait par MM. Schreiber, Kelliher et Lumsden immédiatement avant la démission de ce dernier. Présentée le 16 mars 1911.—*M. Lennox*.. .. ..*Pas imprimée.*

77*o*. Réponse à ordre de la Chambre des Communes, en date du 13 mars 1911,—Etat préparé en conformité du document parlementaire N° 46*i* du 26 avril 1909 concernant la divi-

VOLUME N° 23—*Suite.*

sion est du Transcontinental, indiquant la dépense réelle faite au sujet de chaque item inscrit sur les listes de chacun des 21 contrats pour la construction de cette province, jusqu'à la date de la dernière estimation faite sur chaque contrat, et la quantité estimative des travaux à faire et de matériaux à fournir pour chacun de ces item, et le coût estimatif pour compléter le contrat dans chaque cas. Présentée le 10 avril 1911.—*M. Lennox*.. .. ..*Pas imprimée.*

77*p*. Réponse à adresse du Sénat du 23 mars 1911,—Copie de l'ordre en conseil, en date du 23 juin 1910, transférant du gouvernement aux commissaires du chemin de fer Transcontinental-National, le tronçon de chemin de fer entre le pont de Québec et la cité du même nom. Présentée le 19 avril 1911.—*L'honorable M. Landry*..*Pas imprimée.*

78. Pour approbation par la Chambre des Communes en vertu de l'article 17 de la loi du Yukon, chapitre 63 des Statuts revisés du Canada, 1906, copie d'une ordonnance décrétée par Son Excellence le Gouverneur général en conseil sous le régime des dispositions de l'article du dit chapitre 63, le neuvième jour de décembre 1909, et intitulée: " Ordonnance à l'effet de rappeler une ordonnance concernant l'imposition d'une taxe sur l'ale, le porter, la bière ou lager importés dans le Territoire du Yukon ". Présentée le 13 janvier 1911, par l'honorable Frank Oliver.. .. ..*Pas imprimée.*

79. Etat en conformité de l'article 88 de la Loi des Territoires du Nord-Ouest, chapitre 62 des Statuts revisés du Canada. Présenté le 16 janvier 1911, par l'honorable Frank Oliver.. .. ..*Pas imprimé.*

80. Réponse à ordre de la Chambre des Communes, en date du 5 décembre 1910,—Copie de toute correspondance échangée entre lui-même et toutes autres personnes, corporations, corps municipaux ou autres corps publics et le ministère des Chemins de fer et Canaux au sujet de la reconstruction et modification du pont de la compagnie du chemin de fer Pacifique-Canadien qui traverse le fleuve Saint-Laurent à Lachine, Qué. Présentée le 16 janvier 1911.—*M Monk*.. .. ..*Pas imprimée.*

81. Rapport du commissaire de la police fédérale, pour 1910. Présenté le 17 janvier 1911, par sir Allen Aylesworth.. .. ..*Pas imprimé.*

82. Réponse à ordre de la Chambre des Communes, en date du 7 décembre 1910,—Copie de toute correspondance échangée entre le gouvernement et la Phœnix Bridge Company au sujet du paiement par la dite compagnie de la somme de $100,000 en règlement des réclamations en rapport avec son contrat. Présentée le 16 janvier 1911.—*M. Ames*.. .. ..*Pas imprimée.*

83. Réponse à ordre de la Chambre des Communes, en date du 14 mars 1910,—Etat indiquant le nombre des accidents arrivés aux convois sur la ligne de l'Intercolonial pendant les dix mois écoulés entre le 1er avril et le 31 décembre 1908; le nombre des personnes tuées ou blessées lors de chacun de ces accidents pendant la même période; le coût de chacun de ces accidents pour réparations, propriété détruite, indemnités aux voyageurs ainsi qu'aux expéditeurs de marchandises et de bagages. Présentée le 16 janvier 1911.—*M. Stanfield*.. .. ..*Pas imprimée.*

83*a*. Réponse à ordre de la Chambre des Communes, en date du 14 mars 1910,—Etat indiquant le nombre des accidents survenus aux convois de l'Intercolonial, entre le 1er avril 1909 et ce jour, avec mention de l'endroit où l'accident est arrivé, et les détails de chaque accident; le nombre de personnes tuées ou blessées lors de chacun de ces accidents; les dépenses causées par chacun de ces accidents, sous les chapitres suivants, respectivement: réparations; propriétés détruites; compensation aux voyageurs, et compensation aux expéditeurs de marchandises et de bagages. Présentée le 16 janvier 1911.—*M. Stanfield*.. .. ..*Pas imprimée.*

83*b*. Réponse à ordre de la Chambre des Communes, en date du 5 décembre 1910,—(*a*) Copie de toutes les données, estimations, déclarations, recommandations et rapports, se rapportant à un compte de renouvellement d'équipement de l'Intercolonial, quant à l'introduction et aux opérations de ce compte jusqu'à ce jour; (*b*) de toute la corres-

VOLUME N° 23—*Suite.*

pondance échangée avec l'Auditeur général et d'autres personnes à ce sujet; (*c*) de toute la correspondance, recherches et enquêtes de la part de l'Auditeur général ou en son nom quant à la nécessité de ce compte, à la suffisance ou non suffisance des sommes portées à ce compte, et à l'application des dites sommes; (*d*) Les renseignements analogues au sujet du maintien du compte des rails; (*e*) Les renseignements de même nature quant au maintien du compte des ponts, et quant à l'un quelconque des autres item de l'entretien, comme aussi toute recommandation touchant l'introduction des dits comptes. Présentée le 16 janvier 1911.—*M. Barker*.. .. ..*Pas imprimée.*

83*c*. Réponse à ordre du Sénat du 4 mai 1910, demandant la production de documents répondant aux questions suivantes:

1. Des soumissions ont-elles été demandées en 1908 et 1909, relativement à l'achat des traverses de chemin de fer, pour l'usage de l'Intercolonial, et les contrats ont-ils été accordés au plus bas soumissionnaire?

2. Qui a eu ces contrats, et quel est le nom de chaque soumissionnaire, ainsi que le montant de chaque soumission?

3. Le ministère des Chemins de fer et Canaux a-t-il, en 1908 et 1909, accordé des contrats quelconques relativement à l'achat des dites traverses et quel prix a été payé à chaque entrepreneur, et qui a eu ces contrats?

4. En 1908 et 1909, le ministère des Chemins de fer et Canaux a-t-il demandé des soumissions pour acheter des traverses faites d'épinette blanche, grise et jaune, ainsi qu'en bouleau, frêne, peuplier, etc.

5. Qui a acheté ces traverses en épinette, bouleau, frêne, peuplier, etc., et qui a en 1908 et 1909, et le ministère se propose-t-il de continuer ce système d'achat de ces sortes de bois?

6. Qui a acheté ces traverses en épinette, bouleau, frêne, peuplier, etc., et qui a donné les ordres de recevoir ces sortes de traverses, qui les a reçues et estampées pour l'Intercolonial?

7. En 1909 le ministère a-t-il demandé des soumissions pour des traverses en cèdre, cyprès et pruche? Si oui, qui a eu ces contrats et ces contrats ont-ils été accordés au plus bas soumissionnaire, et quelles quantités sont actuellement fournies par chaque entrepreneur?

8. Quelle quantité de dormants a été fournie jusqu'à cette date, (*a*) par les entrepreneurs du Nouveau-Brunswick, (*b*) par les entrepreneurs de la Nouvelle-Ecosse et de la province de Québec, respectivement?

9. Le gouvernement, par ordre en conseil, a-t-il autorisé MM. Pottinger, Burpee ou M. Taylor, de Moncton, d'acheter des traverses en épinette de toutes sortes et dimensions, et de faire distribuer ces sortes de traverses dans le district de Québec, et notamment de la Rivière-du-Loup à l'Ile-Verte?

10. Quel prix le ministère a-t-il payé pour les traverses d'épinette, pruche, cèdre, bouleau et peuplier, etc.? Qui en est l'entrepreneur? Qui a reçu et inspecté les dites traverses?

11. Le ministère sait-il que ces dormants sont absolument impropres à être employés dans un chemin de fer, et que ces dormants sont actuellement distribués le long de l'Intercolonial pour être employés sur la voie principale?

12. Combien coûte le transport par char de traverses expédiées du Nouveau-Brunswick dans le district de Québec? Présentée le 3 février 1911.—*L'honorable M. Landry.*

Pas imprimée.

84. Réponse à ordre de la Chambre des Communes, en date du 11 janvier 1911,—Etat indiquant les quantités respectives des diverses espèces de poissons de consommation ordinaire débarqués par les pêcheurs canadiens de l'Atlantique, annuellement, depuis 1870, et leur valeur annuelle respective. Présentée le 16 janvier 1911.—*M. Jameson.*

Pas imprimée.

VOLUME N° 23—*Suite.*

85. Réponse à ordre de la Chambre des Communes, en date du 7 décembre 1910,—Copie de toutes lettres, correspondance, résolutions, mémoires, rapports et tous autres documents, en la possession du gouvernement, et non encore produits, en ce qui concerne la pêche à la loutre, au castor ou aux traîneaux à vapeur, et les opérations des chalutiers à vapeur *Wren* et *Coquette* dans les eaux du détroit de Northumberland, ou ailleurs, en Nouvelle-Ecosse. Présentée le 16 janvier 1911.—*M. Chisholm (Antigonish).*
Pas imprimée.

86. Réponse à ordre de la Chambre des Communes, en date du 7 décembre 1910,—Etat donnant les recettes des bureaux de poste d'Acton-Vale, Upton et Saint-Pie, comté de Bagot, province de Québec, depuis l'année 1903 jusqu'à 1910 inclusivement. Présentée le 17 janvier 1911.—*M. Monk*.. .. ..*Pas imprimée.*

86*a*. Réponse à ordre de la Chambre des Communes, en date du 16 janvier,—Copie de toutes les instructions ou communications de la part du ministère des Travaux publics, ou de l'un quelconque de ses fonctionnaires, ou du ministre des Travaux publics à l'architecte en chef ou à tout autre architecte relativement à la préparation des plans ou à la construction d'un hôtel des postes à Parrsboro, N.-E., et de tous autres bureaux de poste ou édifices publics devant être utilisés en tout ou en partie par le ministère des Postes, et pour lesquels des crédits ont été votés durant la période écoulée entre le 1er janvier 1908 et le 31 décembre 1910. Présentée le 20 avril 1911.—*M. Rhodes*.. .. ..*Pas imprimée.*

87. Réponse à adresse du Sénat en date du 22 avril 1910, demandant—

1. Copies de tous ordres en conseil ou de tout ordre du ministère de la Justice et du ministère des Travaux publics et de toute la correspondance échangée entre le gouvernement, les ministères de la Justice et des Travaux publics, la banque de Montréal, la maison Carrier et Lainé, de Lévis, et toutes autres personnes, au sujet—

(*a*) de l'acquisition par le gouvernement de la propriété de la maison Carrier et Lainé, lors de la vente de cette propriété par le shérif en 1908;

(*b*) de l'expropriation subséquente pour fins d'utilité publique de cette même propriété tombée entre les mains de la Banque de Montréal;

(*c*) de son achat définitif de la Banque de Montréal par le gouvernement;

(*d*) de la nomination d'un agent devant représenter le gouvernement à la vente par le shérif;

(*e*) de la nomination des experts devant procéder à l'expropriation des terrains en question.

2. Copie de tous les rapports produits directement ou indirectement au gouvernement ou en sa possession, par les experts ci-dessus mentionnés ou par l'arbitre auquel la Banque de Montréal et la maison Carrier et Lainé avaient soumis leurs différends, ou par les différents avocats et agents agissant au nom et dans l'intérêt du gouvernement.

3. Copies des différents contrats intervenus entre la Banque du Peuple et la People's Bank, d'Halifax, en 1905, entre le gouvernement et la Banque de Montréal en 1909, entre le gouvernement et M. Ernest Caron, devenu le locataire du gouvernement pour une période de trente ans des terrains et des bâtiments, autrefois la propriété de Carrier et Lainé.

4. Copies de tous documents quelconques et de toute correspondance relatifs aux différentes transactions ci-dessus, ainsi qu'un état indiquant toutes les sommes d'argent payées par le gouvernement par rapport à telles transactions, avec les noms des personnes à qui telles sommes ont été payées et le montant payé à chacune d'elles et pour quel objet particulier. Présentée le 11 janvier 1911.—*L'honorable M. Landry.*
Pas imprimée.

VOLUME N° 23—*Suite.*

87*a*. Réponse supplémentaire à adresse du Sénat en date du 22 avril 1910, demandant:—

1. Copies de tous ordres en conseil ou de tout ordre du ministère de la Justice et du ministère des Travaux publics et de toute la correspondance échangée entre le gouvernement, les ministères de la Justice et des Travaux publics, la Banque de Montréal, la maison Carrier et Lainé, de Lévis, et toutes autres personnes, au sujet—

(*a*) de l'acquisition par le gouvernement de la propriété de la maison Carrier et Lainé, lors de la vente de cette propriété par le shérif en 1908;

(*b*) de l'expropriation subséquente pour fins d'utilité publique de cette même propriété entre les mains de la Banque de Montréal;

(*c*) de son achat définitif de la Banque de Montréal par le gouvernement;

(*d*) de la nomination d'un agent devant représenter le gouvernement à la vente par le shérif;

(*e*) de la nomination des experts devant procéder à l'expropriation des terrains en question.

2. Copie de tous les rapports produits directement ou indirectement au gouvernement ou en sa possession, par les experts ci-dessus mentionnés ou par l'arbitre auquel la Banque de Montréal et la maison Carrier et Lainé avaient soumis leurs différends, ou par les différents avocats et agents agissant au nom et dans l'intérêt du gouvernement.

2. Copies des différents contrats intervenus entre la Banque du Peuple et la People's Bank, d'Halifax, en 1905, entre le gouvernement et la Banque de Montréal en 1909, entre le gouvernement et M. Ernest Caron, devenu locataire du gouvernement pour une période de trente ans des terrains et des bâtiments, autrefois la propriété de Carrier et Lainé.

4. Copies de tous documents quelconques et de toute correspondance relatifs aux différentes transactions ci-dessus, ainsi qu'un état indiquant toutes les sommes d'argent payées par le gouvernement en rapport avec telles transactions, avec les noms des personnes à qui telles sommes ont été payées et le montant payé à chacune d'elles et pour quel objet particulier. Présentée le 18 janvier 1911.—*L'honorable M. Landry.*

Pas imprimée.

87*b*. Réponse supplémentaire à adresse du Sénat, du 22 avril 1910, demandant—

1. Copies de tous ordres en conseil ou de tout ordre du ministère de la Justice et du ministère des Travaux publics et de tout correspondance échangée entre le gouvernement, les ministères de la Justice et des Travaux publics, la Banque de Montréal, la maison Carrier et Lainé, de Lévis, et toutes autres personnes, au sujet—

(*a*) de l'acquisition par le gouvernement de la propriété de la maison Carrier et Lainé, lors de la vente de cette propriété par le shérif en 1908;

(*b*) de l'expropriation subséquente pour fins d'utilité publique de cette même propriété tombée entre les mains de la Banque de Montréal;

(*c*) de son achat définitif de la Banque de Montréal par le gouvernement;

(*d*) de la nomination d'un agent devant représenter le gouvernement à la vente par le shérif;

(*e*) de la nomination des experts devant procéder à l'expropriation des terrains en question.

2. Copies de tous les rapports produits directement ou indirectement au gouvernement ou en sa possession, par les experts ci-dessus mentionnés ou par l'arbitre auquel la Banque de Montréal et la maison Carrier et Lainé avaient soumis leurs différends, ou par les différents avocats agissant au nom et dans l'intérêt du gouvernement.

3. Copies des différents contrats intervenus entre la Banque du Peuple et le " People's Bank of Halifax " en 1905, entre le gouvernement et la Banque de Montréal

VOLUME N° 23—*Suite.*

en 1909, entre le gouvernement et M. Ernest Caron, devenu le locataire du gouvernement pour une période de trente ans des terrains et des bâtiments, autrefois la propriété de Carrier et Lainé.

4. Copies de tous documents quelconques et de toute correspondance relatifs aux différentes transactions ci-dessus, ainsi qu'un état indiquant toutes les sommes d'argent payées par le gouvernement en rapport avec telles transactions, avec les noms des personnes à qui telles sommes ont été payées et le montant payé à chacune d'elles et pour quel objet particulier. Présentée le 27 janvier 1911.—*L'honorable M. Landry.*

Pas imprimée.

87*c*. Réponse supplémentaire à adresse du Sénat, en date du 22 avril 1910, demandant:—

1. Copies de tous ordres en conseil ou de tout ordre du ministère de la Justice et du ministère des Travaux publics et de toute la correspondance échangée entre le gouvernement, les ministères de la Justice et des Travaux publics, la Banque de Montréal, la maison Carrier et Lainé, de Lévis, et toutes autres personnes, au sujet:—

(*a*) de l'acquisition par le gouvernement de la propriété de la maison Carrier et Lainé, lors de la vente de cette propriété par le shérif en 1908.

(*b*) de l'expropriation subséquente pour fins d'utilité publique de cette même propriété tombée entre les mains de la Banque de Montréal;

(*c*) de son achat définitif de la Banque de Montréal par le gouvernement;

(*d*) de la nomination d'un agent devant représenter le gouvernement à la vente par le shérif;

(*e*) de la nomination des experts devant procéder à l'expropriation des terrains en question.

2. Copies de tous les rapports produits directement ou indirectement au gouvernement ou en sa possession, par les experts ci-dessus mentionnés ou par l'arbitre auquel la Banque de Montréal et la maison Carrier et Lainé avaient soumis leurs différends, ou par les différents avocats et agents agissant au nom et dans l'intérêt du gouvernement.

3. Copies des différents contrats intervenus entre la Banque du Peuple et la People's Bank, d'Halifax, en 1905, entre le gouvernement et la Banque de Montréal en 1909, entre le gouvernement et M. Ernest Caron, devenu le locataire du gouvernement pour une période de trente ans des terrains et des bâtiments, autrefois la propriété de Carrier et Lainé.

4. Copies de tous documents quelconques et de toute correspondance relatifs aux différentes transactions ci-dessus, ainsi qu'un état indiquant toutes les sommes d'argent payées par le gouvernement en rapport avec telles transactions, avec les noms des personnes à qui telles sommes ont été payées et le montant payé à chacune d'elles et pour quel objet particulier. Présentée le 7 février 1911.—*L'honorable M. Landry.*

Pas imprimée.

87*d*. Réponse à ordre du Sénat du 9 mars 1911,—Copie du contrat intervenu entre la Banque de Montréal et la People's Bank, d'Halifax, en 1905, au sujet de la situation financière et des obligations de la maison Carrier et Lainé, contrat dont copie a été passée au gouvernement lors des transactions financières intervenues entre la Banque de Montréal et le gouvernement en 1909. Présentée le 4 avril 1911.—*L'honorable M. Landry*.. .. ..*Pas imprimée*

88. Réponse à adresse du Sénat du 24 novembre 1910, demandant copie de tous ordres en conseil, mémoires ou correspondance quelconque au sujet de la démission du lieutenant-gouverneur actuel de la province de Québec et de la nomination de son remplaçant, ainsi que de la demande d'un congé d'absence et de la nomination d'un administrateur pendant l'absence du pays de Son Honneur sir Pantaléon Pelletier. Présentée le 11 janvier 1911.—*L'honorable M. Landry*.. .. ..*Pas imprimée.*

88*a*. Réponse à adresse du Sénat, du 8 février 1911,—Copie de l'ordre en conseil prolongeant de deux mois le congé d'absence déjà obtenu par sir Pantaléon Pelletier; ainsi

VOLUME N° 23—*Suite.*

que copies de toute la correspondance échangée à ce sujet entre le gouvernement, Son Honneur le lieutenant-gouverneur de la province de Québec et l'administrateur actuel de la même province. Présentée le 14 février 1911.—*L'honorable M. Landry.*

Pas imprimée.

89. Réponse à ordre de la Chambre des Communes, en date du 11 janvier 1911,—Copie de toute correspondance, lettres, télégrammes, rapports et documents de quelque nature que ce soit, entre les liquidateurs de la Charing Cross Bank, ou A. W. Carpenter, ou de qui que ce soit agissant en leur nom, et tout membre du cabinet ou fonctionnaire de l'Etat, en ce qui concerne les affaires du chemin de fer Atlantic, Quebec and Western; le Québec Oriental, ou la New Canadian Company, Limited. Présentée le 18 janvier 1911.—*M. Ames*.. .. ..*Pas imprimée.*

90. Réponse à ordre de la Chambre des Communes, en date du 14 décembre 1910,—Etat indiquant le nombre de postes de télégraphie sans fil possédés par le gouvernement; où ils sont situés; le coût de chacun, et le revenu qui en provient; aussi, faisant connaître si quelques-uns de ces postes sont loués, à qui ils le sont, le loyer annuel, et la durée du bail. Présentée le 18 janvier 1911.—*M. Armstrong*.. .. ..*Pas imprimée.*

91. Réponse à ordre de la Chambre des Communes, en date du 15 mars 1910,—Relevé faisant connaître les noms de toutes les personnes qui ont été condamnées à l'amende à cause des transgressions des règlements des pêcheries dans les eaux côtières des comtés de Pictou et de Cumberland, dans la Nouvelle-Ecosse, et de Westmoreland, Nouveau-Brunswick, au cours des années 1907, 1908 et 1909;—aussi, liste complète des amendes imposées, des argents perçus, et des amendes ou parties d'amendes remises, s'il en est, en chaque cas. De plus, copie de toutes les instructions émises, des rapports, documents et correspondance se rattachant à cette matière. Présentée le 18 janvier 1911.—*M. Rhodes*.. .. ..*Pas imprimée.*

91*a*. Réponse à un ordre de la Chambre des Communes, en date du 11 janvier 1911,—Etat donnant les noms de toutes personnes qui ont payé l'amende pour infraction aux règlements des pêcheries sur le littoral de l'Ile du Prince-Edouard depuis 1900 jusqu'à date, le montant des amendes imposées, les deniers perçus et les amendes ou parties d'amendes remises dans chaque cas. Aussi, copie de toutes instructions émises et de tous rapports, correspondance et documents s'y rapportant en quelque manière. Présentée le 6 mars 1911.—*M. Fraser*.. .. ..*Pas imprimée.*

92. Réponse à ordre de la Chambre des Communes, en date du 16 janvier 1911,—Copie de la liste donnant les noms de tous ceux à qui le ministère du Travail a adressé par la malle ou autrement des exemplaires de la *Gazette du Travail*, en 1910; aussi, liste des noms des correspondants qui envoient au ministère des articles sur les questions ouvrières pour servir à la *Gazette du Travail*. Présentée le 18 janvier 1911.—*M. Currie (Simcoe)*.. .. ..*Pas imprimée.*

93. Réponse à ordre de la Chambre des Communes, en date du 7 décembre 1910,—Copie de toute correspondance et autres papiers et documents échangés entre le gouvernement et toutes autres personne ou personnes au cours de l'an dernier au sujet du dragage de la rivière Napanee, et de toutes instructions données par le ministre à ce sujet. Présentée le 18 janvier 1911.—*M. Wilson (Lennox et Addington)*.. .. ..*Pas imprimée.*

93*a*. Réponse à adresse de la Chambre des Communes, en date du 12 décembre 1910,—Copie de toute la correspondance, les devis, les soumissions, les arrêtés du conseil et les autres documents se rapportant à un contrat ou à des contrats donnés par le ministère des Travaux publics pour le dragage dans la baie Miramichi, N.-B., depuis la fin du dernier exercice financier. Présentée le 13 février 1911.—*M. Crocket*..*Pas imprimée.*

93*b*. Réponse à ordre de la Chambre des Communes, en date du 23 janvier 1911,—Rapport sommaire sur l'état des travaux de creusage exécutés dans la rivière des Prairies jusqu'à ce jour, faisant spécialement connaître la longueur, la profondeur et la largeur

VOLUME N° 23—*Suite.*

du chenal creusé jusqu'à date, et le montant dépensé pour ce travail. Présentée le 22 mars 1911.—*M. Wilson (Laval)*.. .. ..*Pas imprimée.*

93*c*. Réponse à ordre de la Chambre des Communes, en date du 23 janvier 1911,—Copie du rapport de l'ingénieur qui a fait l'exploration et préparé l'évaluation du coût des travaux à la Back River ou Rivières-des-Prairies, entre l'extrémité est de l'île de Montréal et le lac des Deux-Montagnes, dans la province de Québec, en vertu du projet de dragage et de creusement de la dite rivière; (2) relevé des détails des travaux et des dépenses encourues à ce jour, par rapport à cette entreprise; (3) coût estimatif des travaux qui restent à faire, et spécialement pour cette partie qui s'étend de Bord-à-Plouffe au lac des Deux-Montagnes. Présentée le 22 mars 1911.—*M. Monk.*

Pas imprimée.

93*d*. Réponse à ordre de la Chambre des Communes, en date du 11 janvier 1911,—Etat indiquant quelles sommes ont été payées au cours de la saison d'ouvrage des années de 1904 à 1910, inclusivement, à MM. Dussault et Lemieux, entrepreneurs de dragage, pour ouvrage accompli par l'*International*, drague du gouvernement louée par les dits entrepreneurs, en tant que les dites sommes peuvent être constatées. Présentée le 28 mars 1911.—*M. Sharpe (Ontario)*.. .. ..*Pas imprimée.*

94. Réponse à ordre de la Chambre des Communes, en date du 26 janvier 1911,—Etat donnant la date de la première nomination de tous les gardiens de phares le long du fleuve et dans le golfe Saint-Laurent entre Québec et l'océan; aussi, leurs salaires actuels, avec indication, dans chaque cas, des articles qu'ils sont tenus de fournir pour le service des phares ou signaux, et le montant de l'indemnité qui leur est accordée pour cette fourniture. Aussi, les règles ou règlements qui pourvoient à l'augmentation régulière de leur salaire. Présentée le 19 janvier 1911.—*M. Monk*.. ..*Pas imprimée.*

94*a*. Réponse à ordre de la Chambre des Communes, en date du 26 janvier 1911,—Etat donnant les noms des gardiens des phares sur le Saint-Laurent, entre Québec et Montréal, depuis le 12 avril 1887, et le salaire annuel qui leur a été payé, respectivement, depuis cette même date du 12 avril 1887. Présentée le 27 février 1911.—*M. Blondin.*

Pas imprimée.

95. Réponse à une adresse de la Chambre des Communes, en date du 5 décembre 1910,—Copie d'un rapport de M. W. T. R. Preston, commissaire du commerce en Hollande, au sujet de l'établissement en Canada d'une compagnie appelée Netherlands Loan Company; copie de toutes communications échangées entre le ministère du Commerce ou tout autre ministère de l'administration et M. Preston au sujet de la question traitée dans ce rapport; copie de la correspondance entre M. Preston et toute personne ou toutes personnes en Hollande au sujet des transactions qu'une compagnie dite " Dutch Loan Company " se propose de faire en Canada; et copie de toutes correspondance ou communications de quelque autre nature que ce soit entre le gouvernement ou l'un de ses ministères et toutes autres personnes à ce sujet. Présentée le 19 janvier 1911.—*M. Monk*.. .. ..*Pas imprimée.*

95*a*. Réponse à ordre de la Chambre des Communes, en date du 22 novembre 1909,—Copie de toute correspondance, requêtes, rapports et observations écrites, en la possession du gouvernement, ou de l'un quelconque de ses ministères au sujet de la mission commerciale au Japon de W. T. R. Preston, en sa qualité de commissaire canadien du commerce, et des rapports du dit commissaire, en même temps que de tous autres rapports et dépêches reçus par le gouvernement touchant l'accomplissement de la dite mission. Présentée le 6 février 1911.—*M. Monk*.. .. ..*Pas imprimée.*

95*b*. Réponse supplémentaire à ordre de la Chambre des Communes, en date du 22 novembre 1909,—Copie de toute correspondance, requêtes, rapports et observations écrites, en la possession du gouvernement, ou de l'un quelconque de ses ministères au sujet de la mission commerciale au Japon de W. T. R. Preston, en sa qualité de commissaire canadien du commerce, et des rapports du dit commissaire, en même temps que de tous

VOLUME N° 23—*Fin.*

autres rapports et dépêches reçus par le gouvernement touchant l'accomplissement de la dite mission. Présentée le 13 février 1911.—*M. Monk*.. .. ..*Pas imprimée.*

95*c*. Réponse à ordre de la Chambre des Communes, en date du 6 février 1911,—Copie de toute correspondance échangée entre quelque ministère du gouvernement et M. W. T. R. Preston, commissaire du commerce en Hollande, au sujet de la Netherlands Loan Company, depuis la date de la dernière résolution adoptée par cette Chambre à ce sujet à cette session. Aussi, copie du document officiel émis par le gouvernement concernant la haute opinion des principales compagnies de prêt, de placement en ce qui concerne les terres agricoles de l'Ouest. Présentée le 23 février 1911.—*M. Monk.*

Pas imprimée.

VOLUME 24.

95*d*. Copie du traité de commerce et navigation entre la Grande-Bretagne et le Japon, signé à Londres le 3 avril 1911.—Présentée le 20 avril 1911 par l'honorable W. S. Fielding.. .. ..*Imprimée pour les documents parlementaires.*

95*e*. Documents se rapportant au traité avec le Japon. Présentés le 17 mai 1911, par l'honorable W. S. Fielding.. .. ..*Imprimés pour les documents parlementaires.*

96. Réponse à ordre de la Chambre des Communes, en date du 11 janvier 1911,—Copie de toutes demandes, rapports, dossiers, correspondance, etc., concernant l'inscription ou la cancellation de la section 10 ¼ S.-O., township 38, rang 15, à l'ouest du 2me méridien. Présentée le 19 janvier 1911.—*M. Lake*.. .. ..*Pas imprimée.*

96*a*. Réponse à ordre de la Chambre des Communes, en date du 7 décembre 1910,—Copie de toutes demandes, correspondance et autres documents se rapportant aux sections 11, 12, 14, 22, 24, 28, 30, 32, 34 et 36, township 10, rang 22, à l'ouest du 4me méridien. Présentée le 1er février 1911.—*M. Wallace*.. .. ..*Pas imprimée.*

96*b*. Réponse à ordre de la Chambre des Communes, en date du 8 février 1911,—Copie de toutes lettres, télégrammes et correspondance entre le ministre de l'Intérieur ou quelqu'un de ses fonctionnaires, et M. J. Krenzer ou son procureur, ou un monsieur Wolf, et de tous rapports des fonctionnaires du dit ministère concernant la moitié sud de la section 28, township 27, rang 18, à l'ouest du 2me méridien principal; et aussi, de toute correspondance, lettres et télégrammes entre le ministère et un nommé Thomas Greenway ou son frère au sujet des dites terres, et de toute correspondance entre le ministère et ses fonctionnaires concernant les dites terres; et aussi, de tous papiers, rapports, correspondance et documents placés dans les archives du ministère depuis le 1er avril, au sujet du différend entre le dit Krenzer et le dit Greenway. Présentée le 22 février 1911.—*M. Staples*.. .. ..*Pas imprimée.*

97. Procès-verbaux de la conférence tenue à Washington les 9, 10, 11 et 12 janvier 1911, concernant l'application de la sentence arbitrale, rendue le 7 septembre 1910, au sujet des pêcheries côtières de l'Atlantique-nord, aux règlements existants du Canada et de Terre-Neuve. Présentés le 19 janvier 1911, par sir Allen Aylesworth.

Imprimés pour la distribution et les documents parlementaires.

97*a*. Copie d'un décret de l'exécutif en date du 21 janvier 1911, approuvé par Son Excellence le Gouverneur général en conseil, au sujet de changements dans les règlements de pêche faits en vertu de l'article 54 de la loi des Pêcheries, chapitre 45 des Statuts revisés du Canada, 1906, en conformité de la convention intervenue à la conférence tenue à Washington en janvier 1911. Aussi, copie de la dépêche de M. Boyce à lord Grey. Présentée le 25 janvier 1911, par l'honorable L. P. Brodeur.

Imprimée pour la distribution et les documents parlementaires.

97*b*. (1) Copie de la sentence arbitrale du Tribunal de La Haye touchant les pêcheries de l'Atlantique, rendue le 7 septembre 1910.

(2) Extraits des règlements spéciaux de la province de Québec, concernant les pêcheries.

VOLUME N° 24—*Suite.*

(3) Le protocole 30 contenant les dispositions des lois de Terre-Neuve et du Canada objectées par les autorités des Etats-Unis.

Sur motion de M. Brodeur, il est ordonné,—Que la règle soit suspendue et que les documents qui précèdent, par rapport à la sentence arbitrale du Tribunal de La Haye soient imprimés immédiatement et ne forment qu'une seule brochure avec les documents dont l'impression a été ordonnée à la séance de la Chambre du 25 janvier 1911. Présentée le 27 janvier 1911, par l'honorable L. P. Brodeur.

Imprimée pour la distribution et pour les documents parlementaires.

98. Réponse à ordre de la Chambre des Communes, en date du 11 janvier 1911,—Copie de tous mémoires, requêtes et demandes reçus par le gouvernement depuis la dernière session, en faveur de l'agrandissement du canal Welland, ainsi que de tous mémoires, requêtes et résolutions, etc., en faveur de la construction du canal de la baie Georgienne. Présentée le 20 janvier 1911.—*M. Hodgins*.. .. ..*Pas imprimée.*

98*a*. Réponse à ordre de la Chambre des Communes, en date du 11 janvier 1911,—Copie du bail passé entre le gouvernement et la Canadian Light and Power Company au sujet du canal de Beauharnois. Présentée le 20 janvier 1911.—*M. Lortie.*

Pas imprimée.

98*b*. Réponse à ordre de la Chambre des Communes, en date du 23 janvier 1911,—Etat faisant connaître: (1) toutes les sommes payées par les concessionnaires du canal Beauharnois à titre de loyer ou droits à la Couronne pour les privilèges à eux cédés par le gouvernement sur le dit canal, ou payées par leurs ayants cause durant la jouissance des dits privilèges depuis la concession; (2) toutes les sommes payées ou dépensées par le gouvernement par rapport au dit canal depuis la date de la dite concession; (3) toutes les sommes maintenant dues à la Couronne par les concessionnaires ou leurs ayants cause pour l'usage du dit canal, ou à son sujet. Présentée le 7 février 1911.—*M. Monk*.. .. ..*Pas imprimée.*

98*c*. Réponse supplémentaire à ordre de la Chambre des Communes, en date du 11 janvier 1911.—Copie de tous mémoires, requêtes et demandes reçus par le gouvernement depuis la dernière session, en faveur de l'agrandissement du canal Welland, ainsi que de tous mémoires, requêtes et résolutions, etc., en faveur de la construction du canal de la baie Georgienne. Présentée le 10 février 1911.—*M. Hodgins*.. .. ..*Pas imprimée.*

98*d*. Réponse à ordre de la Chambre des Communes, en date du 1er février 1911,—Copies de tous baux, conventions et contrats conclus avec toute personne, personnes, compagnie ou corporation, concédant par bail ou autrement des pouvoirs hydrauliques sur ou le long du canal de la vallée de la Trent, et aussi, de toute correspondance à ce sujet. Présentée le 9 mars 1911.—*M. Roche*.. .. ..*Pas imprimée.*

98*e*. Réponse à adresse de la Chambre des Communes, en date du 23 janvier 1911,—Copie de toute correspondance concernant l'affermage ou l'aliénation du canal de Beauharnois, de tous rapports demandés par le gouvernement et fournis, au sujet de la dite aliénation, par des experts, fonctionnaires des ministères ou autres, de tous décrets du conseil concernant la dite aliénation, et de l'acte ou des actes entre la Couronne et les concessionnaires au sujet du dit affermage ou aliénation comme aussi de tous transferts de leurs droits et privilèges par les concessionnaires primitfs. Présentée le 14 mars 1911.—*M. Monk*.. .. ..*Pas imprimée.*

99. Réponse à ordre de la Chambre des Communes, en date du 12 décembre 1910,—Relevé des sommes payées par les différents ministères de l'administration, depuis le 1er janvier 1908, aux sociétés légales qui suivent, ou à l'un des membres des dites sociétés, avec mention de la nature des services professionnels rendus en chaque instance: MM. Dandurand, Hibbard et Cie, Montréal; Stewart, Cox et MvKenna, Montréal; Smith, Markay et Cie, Montréal; Hibbard, Boyer et Gosselin, Montréal. Présentée le 23 janvier 1911.—*M. Reid (Grenville)*.. .. ..*Pas imprimée.*

VOLUME N° 24—*Suite.*

100. Réponse à ordre de la Chambre des Communes, en date du 14 décembre 1910,—Etat indiquant quel a été le coût du Sénat du Canada, chaque année depuis l'année fiscale 1896, sous les chapitres suivants; nombre des sénateurs, indemnité, frais de route, impressions, personnel et dépenses casuelles. Présentée le 2 janvier 1911.—*L'honorable M. Foster*.. .. ..*Pas imprimée.*

101. Réponse à ordre de la Chambre des Communes, en date du 16 janvier 1911,—Etat donnant les noms des consuls des Etats-Unis, ou officiers consulaires, dans le Canada; le district sur lequel s'étend l'autorité consulaire de chacun d'eux; la liste des honoraires exigés par eux pour leurs certificats d'exportations aux Etats-Unis, et le nombre d'exportations de marchandises, certifiées par eux et expédiées sous le couvert de leurs certificats au cours de l'année 1910. Présentée le 24 janvier 1911.—*M. Rhodes.* *Pas imprimée.*

102. Réponse à ordre de la Chambre des Communes, en date du 7 décembre 1910,—Copie de toutes les entrées de douane faites à Vancouver, C.-B., pour marchandises passées franc de droit par chacune des personnes suivantes durant chacune des années de 1901 à 1910, inclusivement:—1. Robert Kelly, lui-même, ou par un agent ou un courtier en douane en son nom; 2. Kelly, Douglas et Cie, ou un agent, ou un courtier en douane en leur nom; 3. L'un des ministères, ou tous les ministères de l'administration fédérale; 4. Toute autre personne, ou maison de commerce, ou société ou courtier, à qui il a été permis de faire des entrées de cette nature à Vancouver, C.-B., durant la période précitée, en alléguant que ces marchandises étaient destinées à l'administration fédérale. Présentée le 24 janvier 1911.—*M. Barnard*.. .. ..*Pas imprimée.*

102*a*. Réponse à ordre de la Chambre des Communes, en date du 23 janvier 1911,—Etat faisant connaître la valeur moyenne imposable en 1896 et 1910, respectivement, (1) de chaque article ou produit énuméré dans les annexes de la loi des Douanes sur lesquels un droit *ad valorem* était exigible; (2) le taux des droits; (3) la somme sur laquelle les droits ont été payés; (4) les droits perçus chaque année, avec les totaux respectifs, dans les item (3) et (4). Présentée le 13 février 1911.—*L'honorable M. Foster.* *Pas imprimée.*

103. Réponse à ordre de la Chambre des Communes, en date du 7 décembre 1910,—Relevé contenant les noms, l'âge respectif, la date de nomination, et le salaire des employés de session de la Chambre des Communes. Présentée le 25 janvier 1911.—*M. Sproule.* *Pas imprimée.*

103*a*. Réponse à ordre de la Chambre des Communes, en date du 13 février 1911,—Etat indiquant les noms et domiciles de tous les employés sessionnels dans la Chambre des Communes à dater de la session qui a suivi les élections de 1893 et pendant chaque année subséquente jusqu'à la présente session inclusivement; leurs domiciles permanents; leurs salaires; leur transfert, dans chaque cas, soit à d'autres fonctions dans le personnel sessionnel, soit à un emploi permanent dans quelque ministère; les dates de chacune de ces nominations ou transferts; sur quelle recommandation chacune de ces nominations a été faite; leur révocation (s'il en est), et le motif de la révocation. Présentée le 13 février 1911.—*L'honorable M. Foster*.. .. ..*Pas imprimée.*

104. Réponse à ordre de la Chambre des Communes, en date du 5 décembre 1910,—Etat donnant la date de l'ouverture et de la prorogation du Parlement, chaque année depuis 1896 jusqu'à 1910, et le nombre de jours pendant lesquels la Chambre et le Sénat ont siégé pendant chacune des dites années. Présentée le 27 janvier 1911.—*L'honorable M. Foster*.. .. ..*Pas imprimée.*

105. Réponse à ordre de la Chambre des Communes, en date du 23 janvier 1911,—Copie de toutes lettres, télégrammes, correspondance, requêtes et communications se rapportant en quelque manière que ce soit à l'établissement ou au maintien de la route postale entre le bureau de poste d'Athol et South-Athol, comté de Cumberland, N.-E. Présentée le 27 janvier 1911.—*M. Rhodes*.. .. ..*Pas imprimée.*

VOLUME N° 24—*Suite.*

106. Réponse à adresse de la Chambre des Communes, en date du 11 janvier 1911,—Copie de tous mémoires, télégrammes et correspondance échangés entre le gouvernement du Canada, ou l'un de ses membres, et les gouvernements provinciaux de l'Alberta et de la Saskatchewan, ou l'un ou l'autre de ces gouvernements ou de leurs membres relativement au contrôle demandé par les dits gouvernements provinciaux concernant les terres, les forêts, les forces hydrauliques, les mines de charbon et autres mines, aussi bien que toute autre ressource naturelle actuellement comprise dans les limites respectives des dites provinces. Présentée le 27 janvier 1911.—*M. Herron.. ..Pas imprimée.*

106*a*. Réponse à ordre de la Chambre des Communes, en date du 13 février 1911,—Copie de toute correspondance échangée entre le gouvernement fédéral, ou l'un de ses membres, et les gouvernements provinciaux de l'Alberta et de la Saskatchewan, ou l'un ou l'autre d'entre eux, ou l'un de leurs membres, au sujet de l'administration à être exercée par ces gouvernements provinciaux sur les terres, les forêts, les forces hydrauliques, le charbon et les autres minéraux, ou l'une quelconque des ressources naturelles, qui se trouvent dans les limites respectives des dites provinces, non compris les terres des écoles. Présentée le 20 février 1911.—*M. Lake.. .. ..Pas imprimée.*

107. Réponse à ordre de la Chambre des Communes, en date du 23 janvier 1911,—Copie de toute correspondance échangée entre le ministre de la Justice et le procureur général de la Nouvelle-Ecosse au sujet du changement projeté dans la constitution de la cour d'Amirauté pour cette province. Présentée le 30 janvier 1911.—*M. McKenzie.*

Pas imprimée.

108. Réponse à adresse de la Chambre des Communes, en date du 5 décembre 1910,—Copie de la proclamation du Gouverneur en conseil établissant une date pour l'entrée en vigueur de la loi modifiant l'Acte des chemins de fer, 1903, chapitre 31 des Statuts du Canada de 1904, ainsi qu'il est édicté par l'article 2 de cette loi. Présentée le 30 janvier 1911.—*M. Lennox.. .. ..Pas imprimée.*

109. Réponse à adresse de la Chambre des Communes, en date du 11 janvier 1911,—Etat donnant (*a*) un précis historique des négociations relatives au commerce de réciprocité qui se sont poursuivies depuis 1900 entre le gouvernement du Canada et celui de l'Australie; (*b*) aussi, copie des télégrammes officiels sur le même sujet échangés entre les deux gouvernements, ou entre leurs représentants officiels, depuis la conférence impériale de 1907. Présentée le 31 janvier 1911.—*M. Ames.. .. ..Pas imprimée.*

109*a*. Correspondance officielle concernant la convention douanière entre les Etats-Unis et le Canada, 1911. Présentée le 1er février 1911, par l'honorable W. S. Fielding.

Pas imprimée.

109*b*. Correspondance et états se rattachant à la convention douanière entre les Etats-Unis et le Canada, 1911. Présentés le 6 février 1911, par l'honorable W. S. Fielding.

Imprimés pour la distribution et pour les documents parlementaires.

109*c*. Réponse à ordre de la Chambre des Communes, en date du 27 février 1911,—Relevé montrant (*a*) le commerce total, (*b*) les importations et (*c*) les exportations pour chacune des années de 1846 à 1876, ces deux années comprises, entre les possessions de l'Amérique Britannique du Nord (à l'exception de Terre-Neuve) et (*a*) le Royaume-Uni, (*b*) les Etats-Unis d'Amérique et (*c*) les autres pays respectivement. Présentée le 14 mars 1911.—*M. Borden.. .. ..Pas imprimée.*

110. Réponse à ordre de la Chambre des Communes, en date du 16 janvier 1911,—Copie de toute correspondance échangée entre le ministère des Finances ou l'un de ses fonctionnaires ou l'un des membres du cabinet et toute personne ou corporation au sujet de l'incorporation de la Farmer's Bank, ou relativement à toute circonstance se rattachant à l'octroi de sa charte. Présentée le 1er février 1911.—*L'honorable M. Foster.*

Pas imprimée

110*a*. Réponse à ordre de la Chambre des Communes, en date du 23 janvier 1911,—Copie de toute la correspondance échangée entre le gouvernement ou l'un de ses membres, ou l'un

VOLUME N° 24—*Suite.*

quelconque des fonctionnaires du ministère des Finances et toute personne ou association au sujet de la conduite et des affaires de la Farmers' Bank depuis la date de son organisation. Présentée le 1er février 1911.—*L'honorable M. Foster..Pas imprimée.*

110*b*. Réponse à ordre de la Chambre des Communes, en date du 23 janvier 1911,—Copie du rapport entier et des décisions du curateur de la Farmers' Bank, jusqu'au moment où il a été nommé, par les actionnaires, liquidateur de cette banque, et que le ministre des Finances a droit d'exiger en vertu de l'article 122 de la loi des Banques. Présentée le 1er février 1911.—*L'honorable M. Foster*

Imprimée pour la distribution et pour les documents parlementaires.

110*c* Réponse à adresse de la Chambre des Communes, en date du 16 janvier 1911,—Copie de toutes demandes, pétitions, lettres, télégrammes et autres documents ou correspondance, ainsi que de tous décrets du conseil et certificats concernant ou se rapportant à l'établissement de la Farmers' Bank of Canada et ses opérations. Présentée le 1er février 1911.—*M. Taylor (Leeds).*

Imprimée pour la distribution et pour les documents parlementaires.

111. Réponse à ordre de la Chambre des Communes, en date du 7 décembre 1910,—Etat donnant le coût total jusqu'à date des quais à North-Bay, Burks-Falls et Maganawan, Ont., le nom, la date de la nomination et le salaire du gardien du quai dans chaque cas; la liste des honoraires exigés du public ou autre pour usage du quai dans chaque cas; et aussi, un état détaillé des recettes provenant de chaque quai en 1907, 1908 et 1909, avec les noms des personnes qui ont payé ces honoraires, et la raison de ces paiements. Présentée le 2 février 1911.—*M. Arthurs.. .. ..Pas imprimée.*

112. Réponse à ordre de la Chambre des Communes, en date du 23 janvier 1911,—Copie de toute la correspondance échangée depuis le 1er janvier 1909 avec le ministère de la Justice ou les fonctionnaires de ce ministère demandant ou appuyant une demande d'augmentation de paie pour les employés du pénitencier de New-Westminster; aussi, de tous les rapports ou recommandations à ce sujet de la part de l'un quelconque des fonctionnaires du ministère; aussi, de tous les rapports faits, durant la période indiquée, par le grand jury à New-Westminster au sujet des conditions existant au dit pénitencier. Présentée le 3 février 1911.—*M. Taylor (New-Westminster).*

Pas imprimé

113. Compte rendu de la conférence entre la délégation des cultivateurs et le premier ministre et les membres du gouvernement tenue dans la Chambre des Communes le 16 décembre 1910, ainsi que la correspondance qui a précédé cette conférence. Présenté le 6 février, par le Très honorable sir Wilfrid Laurier.

Imprimé pour la distribution et pour les documents parlementaires.

113*a*. Compte rendu des délibérations entre la députation des producteurs de fruits et de légumes et le premier ministre et les membres du cabinet, tenues à la Chambre des Communes le 10 février courant. Présenté le 21 février 1911, par le Très honorable sir Wilfrid Laurier..*Imprimé pour la distribution et pour les documents parlementaires.*

113*b*. Mémoire présenté par les propriétaires d'établissements de salaisons d'Ontario et de Québec, lors d'une entrevue avec les membres du cabinet, lundi, le 13 février 1911. Présenté le 21 février 1911, par le Très honorable sir Wilfrid Laurier.

Imprimé pour la distribution et pour les documents parlementaires.

114. Réponse à adresse du Sénat du 12 janvier 1911,—Copie de l'ordre en conseil nommant Son Honneur le juge Jetté, administrateur de la province de Québec, pendant l'absence de sir Pantaléon Pelletier, ainsi que copie de toute instruction quelconque en rapport avec telle nomination. Présentée le 19 janvier 1911.—*L'honorable M. Landry.*

Pas imprimée.

115. Réponse à adresse du Sénat du 17 janvier 1911,—Demandant la date de la publication et de la distribution aux membres du parlement de l'édition anglaise et de l'édition

VOLUME N° 24—*Suite.*

française des débats du Sénat et de la Chambre des Communes depuis l'année 1900 jusqu'à date. Présentée le 25 janvier 1911.—*L'honorable M. Landry*.. .. ..*Pas imprimée.*

115*a*. Réponse à ordre du Sénat du 17 janvier 1911,—Etat indiquant année par année depuis l'année 1900 jusqu'à ce jour, la date de la publication et de la distribution aux membres du parlement:—

1. De l'édition anglaise des Journaux du Sénat;
2. De l'édition française des mêmes;
3. De l'édition anglaise des Journaux de la Chambre des Communes;
4. De l'édition française des mêmes. Présentée le 14 février 1911.—*L'honorable M. Landry*.. .. ..*Pas imprimée.*

115*b*. Réponse à ordre du Sénat du 17 janvier 1911,—Etat indiquant année par année depuis 1900 jusqu'à ce jour, la date de la publication et de la distribution aux membres du parlement:—

1. De l'édition anglaise des Journaux du Sénat;
2. De l'édition française des mêmes;
3. De l'édition anglaise des Journaux de la Chambre des Communes;
4. De l'édition française des mêmes. Présentée le 14 février 1911.—*L'honorable M. Landry*.. .. ..*Pas imprimée.*

116. Réponse à adresse du Sénat du 17 janvier 1911,—Etat indiquant le nombre des demandes de divorce et des divorces accordés par le parlement du Canada de 1894 à 1910. Présentée le 24 janvier 1911.—*L'honorable M. McSweeney*.. .. ..*Pas imprimée.*

117. Réponse à une adresse du Sénat du 22 avril 1910,—Etat indiquant les dépenses encourues et la date de chacun des paiements faits par le gouvernement pour l'installation électrique dans chacune des pièces du bureau de l'immigration à Québec pendant les années 1908 et 1909. Présentée le 31 janvier 1911.—*L'honorable M. Landry.* *Pas imprimée.*

118. Réponse à ordre de la Chambre des Communes, en date du 16 janvier 1911,—Relevé faisant connaître quelle somme d'argent a été payée entre mai 1896 et le 31 mars 1909, par le gouvernement à M. F. H. Chrysler, C.R., pour services professionnels, et quelle somme au cours de l'exercice financier terminé le 31 mars 1910; quelle somme depuis le 31 mars 1910; si le gouverneemnt doit quelque chose actuellement à M. Chrysler, et combien il lui doit; si M. Chrysler est employé actuellement par le gouvernement, en sa qualité professionnelle, de quelles causes ou transactions il est chargé. Présentée le 6 février 1911.—*M. Blair*.. .. ..*Pas imprimée.*

119. Réponse à ordre de la Chambre des Communes, en date du 25 janvier 1911,—Relevé faisant connaître:—

1. Quelle quantité de blé a été exportée du Canada au cours des années expirées le 31 d'août 1908, 1909, 1910.

2. Quelle quantité de blé a été exportée du Canada par des ports des Etats-Unis en 1908, 1909, 1910; quels sont ces ports et quelle est la quantité exportée de chaque port.

3. Combien d'élévateurs à grain se trouvent aux points terminaux de Port-Arthur et de Fort-William, et quel est le nom de chacun.

4. Quelle quantité de grain a été expédiée de chacun des élévateurs à Port-Arthur et à Fort-William en 1908, 1909, 1910, et quel est le nom de chaque élévateur.

5. Quelle quantité de blé exportée du Canada en 1908, 1909, 1910, n'a pas été expédiée par les élévateurs à Port-Arthur et Fort-William.

6. Combien d'hommes sont employés par le gouvernement aux élévateurs de Port-Arthur et de Fort-William, et quel est le chiffre total des gages payés à ces hommes par année. Présentée le 7 février 1911.—*M. Schaffner.*

Imprimée pour les documents parlementaires

VOLUME N° 24—*Suite.*

120. Réponse à ordre de la Chambre des Communes, en date du 18 janvier 1911,—Etat indiquant, depuis 1904, combien de personnes venant du comté de Grey-sud ont été nommées par le gouvernement, avec mention des noms, des postes confiés et des appointements. Présentée le 9 février 1911.—*M. Blain*.. .. ..*Pas imprimée.*

120*a*. Réponse à ordre de la Chambre des Communes, en date du 25 janvier 1911,—Etat donnant les noms et prénoms des employés permanents ou temporaires nommés à Québec depuis le 1er janvier 1905, dans le ministère des Postes, dans celui des Douanes, du Revenu de l'Intérieur et des Travaux publics; l'âge et le lieu de résidence de ces employés au moment de leur nomination; les dates et la nature des permutations, promotions ou augmentations de salaires accordées à ces employés depuis leur nomination. Présentée le 15 février 1911.—*M. Lachance*.. .. ..*Pas imprimée.*

120*b*. Réponse supplémentaire à ordre de la Chambre des Communes, en date du 18 janvier 1911,—Etat indiquant, depuis 1904, combien de personnes venant du comté de Grey-sud ont été nommées par le gouvernement, avec mention des noms, des postes confiés et des appointements. Présentée le 2 février 1911.—*M. Blain*.. .. ..*Pas imprimée.*

120*c*. Réponse à ordre de la Chambre des Communes, en date du 23 janvier 1911,—Etat indiquant combien de nominations de personnes du comté de Wentworth ont été faites depuis 1904, les noms de ces personnes, leur emploi et le salaire ou rémunération de chacune d'elles. Présentée le 27 février 1911.—*M. Blain*.. .. ..*Pas imprimée.*

121. Réponse à adresse du Sénat du 24 novembre 1910.—Copie de tous ordres en conseil, de toutes décisions rendues par le conseil militaire ou par quelqu'un de ses membres et de toute correspondance quelconque au sujet de la garde et de l'escorte d'honneur demandées en août et septembre derniers à l'occasion de la visite à Québec et à Montréal de Son Eminence le cardinal Vannutelli. Présentée le 10 février 1911.—*L'honorable M. Landry*.. .. ..*Pas imprimée.*

122. Réponse à adresse du Sénat du 1er février 1911,—Copie des requêtes présentées par la chambre de commerce de Québec ou des résolutions adoptées par elle dans le cours de novembre et de décembre derniers et transmises au très honorable premier ministre de ce pays ainsi que de la correspondance échangée au sujet de ces résolutions. Présentée le 7 février 1911.—*L'honorable M. Landry*.. .. ..*Pas imprimée.*

123. Réponse à ordre de la Chambre des Communes, en date du 11 janvier 1911,—Copie de toutes lettres, arrangements, télégrammes ou mémoires au sujet de demandes pour pouvoirs hydrauliques sur la rivière du Coude, à l'ouest de Calgary. Présentée le 13 février 1911.—*M. McCarthy*.. .. ..*Pas imprimée*

123*a*. Réponse à ordre de la Chambre des Communes, en date du 18 janvier 1911,—Copie de toute correspondance échangée entre le gouvernement, ou l'un de ses membres, et le conseil municipal de Calgary, ou l'un de ses membres, au sujet du contrôle restrictif du débit de l'eau de la rivière du Coude au-dessus de la prise établie par la dite ville relativement à son aqueduc. Présentée le 16 février 1911.—*M. McCarthy*..*Pas imprimée.*

124. Réponse à ordre de la Chambre des Communes, en date du 26 janvier 1911,—Etat indiquant quelles sommes ont été payées par les différents ministères à la Sherwin Williams Company, pour peinture et autres marchandises au cours des années 1906, 1907, 1908, 1909 et 1910. Présentée le 14 février 1911.—*M. Bryce*.. .. ..*Pas imprimée.*

125. Réponse à ordre du Sénat du 18 janvier 1911,—Etat répondant aux questions suivantes:—

1. En 1884, un statut fédéral (47 Vic., ch. 78) a-t-il consacré l'existence légale de la Compagnie du pont de Québec?

2. En 1901, un autre statut fédéral (1 Ed. VII, ch. 81), n'a-t-il pas également donné le jour à une compagnie connue sous le nom de " Compagnie de terminus et de chemin de fer de Québec ".

3. En 1903, après avoir été pendant deux ans complètement distinctes l'une de l'autre, les deux compagnies précitées ne se fusionnèrent-elles pas l'une dans l'autre

VOLUME N° 24—*Suite.*

pour constituer une compagnie nouvelle à laquelle un statut fédéral (3 Ed. VII, ch. 177) donna le nom de "Compagnie du pont et du chemin de fer de Québec".

4. N'est-ce pas pendant cette même année de 1903 que furent signées entre le gouvernement et la Compagnie du pont et du chemin de fer de Québec, ces conventions qui donnèrent au gouvernement le pouvoir de se substituer à la Compagnie du pont et de parfaire à un moment donné la colossale entreprise de la construction d'un pont sur le Saint-Laurent, près de Québec?

5. Cette substitution du gouvernement à une compagnie privée ne fut-elle pas consacrée par une législation fédérale en 1908 lors de l'adoption par le parlement du chapitre 59 de la 7-8 Edouard VII?

6. En vertu de cette dernière législation, le Gouverneur en conseil a-t-il adopté un arrêté stipulant qu'il s'emparait de la totalité de l'entreprise, de l'actif, des biens et des concessions de la dite compagnie du pont et du chemin de fer de Québec?

7. Quand cet arrêté en conseil a-t-il été adopté?

8. De quoi se compose la totalité de l'entreprise, l'actif, les biens et les concessions de la dite compagnie dont parle la loi?

9. Est-ce qu'une partie quelconque de cette totalité de l'entreprise, de l'actif, des biens et des concessions de la compagnie a été transportée à la Compagnie du Grand-Tronc-Pacifique ou à la Commission du Transcontinental-National?

10. Quelle est la partie ainsi transportée?

11. Comprend-elle le pont ou quelques-unes des lignes des chemins de fer partant du pont et aboutissant à la cité de Québec ou à quelque endroit du parcours du chemin de fer Pacifique-Canadien au nord et du chemin du Grand-Tronc au sud du fleuve?

12. La construction du pont et des lignes de chemin de fer partant du pont, du nord et au sud du fleuve Saint-Laurent, n'est-elle pas plutôt du ressort exclusif du gouvernement qui en a gardé l'entier contrôle? Présentée le 14 février 1911.—*L'honorable M. Landry.* . . . . *Pas imprimée.*

125*a*. Réponse à adresse du Sénat du 22 février 1911.—Copie de l'ordre en conseil en date du 17 août 1908, autorisant le transfert au gouvernement du pont de Québec et de tous les biens, franchises et privilèges alors la propriété de la Compagnie du pont et du chemin de fer de Québec. Présentée le 8 mars 1911.—*L'honorable M. Landry.* . . *Pas imprimée.*

126. Réponse à ordre de la Chambre des Communes, en date du 7 décembre 1910,—Copie de tous papiers, rapports, évaluations, plans, documents, contrats, annonces, soumissions, offres et lettres concernant la vente et la disposition de la propriété appelée Ferme Baby, achetée par le gouvernement pour y ériger des casernes à Toronto, et récemment vendue par le gouvernement,—et plus particulièrement copie de toute correspondance, évaluations ou opinions quant à la valeur de la dite propriété et à la manière d'en disposer. Aussi, copie des annonces publiées, y compris le nombre des insertions et les noms des journaux qui les ont publiées, en la possession du ministère de la Milice ou de tout autre ministère du gouvernement. Présentée le 10 février 1911.—*M. Macdonell.*
Pas imprimée.

127. Réponse à ordre du Sénat du 17 janvier 1911,—Etat indiquant dans autant de colonnes distinctes:—

1. Les noms de tous les départements de ministères tenus par la loi de déposer devant le parlement des rapports de leurs opérations annuelles;

2. La date fixée par la loi pour le dépôt de tels rapports;

3. La date du dépôt de tels rapports pour l'exercice financier se terminant le 31 mars 1910, mentionnant si c'est l'édition anglaise ou l'édition française qui a été ainsi déposée;

4. La date de la publication et de la distribution de l'édition française de tels rapports;

VOLUME N° 24—*Suite.*

5. Les titres des rapports qui, au 15 janvier 1911, neuf mois et demi après l'exercice financier se terminant le 31 mars 1910, n'ont pas encore été publiés en français;

6. Les titres des rapports qui au 15 janvier 1911, vingt et un mois et demi après l'exercice financier se terminant le 31 mars 1909, n'ont pas encore été publiés en français. Présentée le 16 février 1911.—*L'honorable M. Landry*.. .. ..*Pas imprimée.*

128. Réponse à ordre de la Chambre des Communes, en date du 26 janvier 1911,—Etat donnant, en ce qui concerne la Compagnie du chemin de fer Atlantique, Québec et Occidental, la Compagnie du chemin de fer de Québec et Oriental et la New Canadian Company, la date de la charte, et copie de la charte et de ses divers amendements subséquents, de toutes pétitions, correspondance, demandes et autres papiers ou données concernant l'octroi de subventions; aussi, tous contrats pour construction, les subventions accordées, les divers paiements à compte de ces subventions, les dates des paiements et les noms des personnes en faveur desquelles des chèques ont été émis; copie des rapports et certificats d'ingénieurs en vertu desquels les paiements ont été autorisés dans chaque cas; le nombre de milles complétés, le nombre de milles actuellement exploités, le nombre de milles à terminer, le coût total jusqu'à date et le coût estimatif des travaux lorsque complétés, et la condition actuelle du chemin. Aussi, les noms des actionnaires, directeurs et officiers de chacune des dites compagnies, le capital souscrit et versé par chaque souscripteur, les montants payés chaque année aux directeurs et aux officiers à titre d'honoraires ou de salaires, et le montant payé pour promouvoir les intérêts de chacune des dites compagnies, et toutes autres dépenses en détail. Aussi, les recettes et dépenses annuelles d l'exploitation de ces lignes, s'il en est. Présentée le 17 février 1911.—*L'honorable M. Foster*.. .. ..*Pas imprimée.*

128*a*. Réponse supplémentaire à un ordre de la Chambre des Communes, en date du 23 janvier 1911,—Etat donnant, en ce qui concerne la Compagnie du chemin de fer Atlantique, Québec et Occidental, la Compagnie du chemin de fer Québec et Oriental et la New Canadian Company, la date de la charte, et copie de la charte et de ses divers amendements subséquents, de toutes pétitions, correspondance, demandes et autres papiers ou données concernant l'octroi de subventions; aussi, tous contrats pour construction, les subventions accordées, les divers paiements à compte de ces subventions, la date des paiements et les noms des personnes en faveur desquelles des chèques ont été émis; copie des rapports et certificats d'ingénieurs en vertu desquels les paiements ont été autorisés dans chaque cas; le nombre de milles complétés, le nombre de milles actuellement exploités, le nombre de milles à terminer, le coût total jusqu'à date et le coût estimatif des travaux lorsque complétés, et la condition actuelle du chemin. Aussi, les noms des actionnaires, directeurs et officiers de chacune des dites compagnies, le capital souscrit et versé par chaque souscripteur, les montants payés chaque année aux directeurs et aux officiers à titre d'honoraires ou de salaires, et le montant payé pour promouvoir les intérêts de chacune des dites compagnies, et toutes autres dépenses en détail. Aussi, les recettes et dépenses annuelles de l'exploitation de ces lignes, s'il en est. Présentée le 17 mars 1911.—*L'honorable M. Foster*.. .. ..*Pas imprimée.*

128*b*. Réponse supplémentaire à ordre du 23 janvier 1911,—Etat donnant, en ce qui concerne la Compagnie du chemin de fer Atlantique, Québec et Occidental, la Compagnie du chemin de fer de Québec et Oriental et la New Canadian Company, la date de la charte, et copie de la charte et de ses divers amendements subséquents, de toutes pétitions, correspondance, demandes et autres papiers ou données concernant l'octroi de subventions; aussi, tous contrats pour construction, les subventions accordées, les divers paiements à compte de ces subventions, la date des paiements et les noms des personnes en faveur desquelles des chèques ont été émis; copie des rapports et certificats d'ingénieurs en vertu desquels les paiements ont été autorisés dans chaque cas; le nombre de milles complétés, le nombre de milles actuellement exploités, le nombre de milles à terminer, le coût total jusqu'à date et le coût estimatif des travaux lorsque complétés,

VOLUME N° 24—*Suite.*

et la condition actuelle du chemin. Aussi, les noms des actionnaires, directeurs et officiers de chacune des dites compagnies, le capital souscrit et versé par chaque souscripteur, les mandats payés chaque année aux directeurs et aux officiers à titre d'honoraires ou de salaires, et le montant payé pour promouvoir les intérêts de chacune des dites compagnies, et toutes autres dépenses en détail. Aussi, les recettes et dépenses annuelles de l'exploitation de ces lignes, s'il en est. Présentée le 28 mars 1911.—*L'honorable M. Foster*.. .. ..*Pas imprimée.*

129. Réponse à ordre de la Chambre des Communes, en date du 19 janvier 1910.—Etat indiquant en ce qui concerne la construction de salles d'exercices, ou de salles d'armes et la location de sites pour camps d'instruction, en combien de cas, et lesquels, des municipalités, des régiments ou des particuliers ont contribué à leur coût, depuis 1904, soit par voie de concession, de sites ou d'argent, et jusqu'à quel montant. Présentée le 20 février 1911.—*M. Worthington*.. .. ..*Pas imprimée.*

130. Réponse à ordre de la Chambre des Communes, en date du 23 janvier 1911,—Copie de toute correspondance avec le ministère de l'Intérieur ou quelqu'un de ses fonctionnaires au sujet des scrips pour métis, numéros A 8931 et A 9970, émis en faveur de Joseph William Malbœuf, et de tous documents se rapportant en quelque manière aux dits scrips. Présentée le 20 février 1911.—*M. Martin (Régina)*.. .. ..*Pas imprimée.*

130*a*. Réponse à ordre de la Chambre des Communes, en date du 18 janvier 1911,—Copie de toute correspondance, rapports, lettres, télégrammes et autres documents échangés entre le très révérend George Holmes, D.D., du Petit-lac-de-l'Esclave, ou en son nom, et le ministre de l'Intérieur, ou quelque fonctionnaire ou employé temporaire du gouvernement, au sujet de l'émission ou de demande de scrip en faveur de métis. Présentée le 22 février 1911.—*M. Ames*.. .. ..*Pas imprimée.*

131. Réponse à ordre du Sénat du 9 février 1911.—Etat indiquant l'importation des Etats-Unis, par le Canada, durant l'année 1910, des produits suivants:—

1. Bœuf et bétail sur pied. 2. Moutons. 3. Volailles. 4. Jambons. 5. Porcs. 6. Bacon. 7. Farine. 8. Blé. 9. Orge.

Ainsi que la valeur de ces deux articles.

Indiquant aussi l'importation correspondante de ces produits, du Canada aux Etats-Unis, avec leur valeur comparée. Présentée le 22 février 1911.—*L'honorable M. Macdonald (C.-B.)*.. .. ..*Imprimée pour les documents parlementaires.*

131*a*. Réponse à ordre du Sénat du 10 février 1910,—Etat indiquant dans autant de colonnes distinctes pour chacune des cinq dernières années écoulées, avec en outre une colonne additionnelle contenant la moyenne d'icelles:—

I. La quantité et la valeur de chacun des produits suivants:—

1. Animaux vivants. 2. Porcs et bacon. 3. Pommes de terre. 4. Œufs. 5. Beurre. 6. Fromage. 7. Sucre d'érable. 8. Fruits. 9. Produits maraîchers. 10. Foin. 11. Blé. 12. Farine. 13. Avoine. 14. Autres produits naturels 15. Instruments aratoires.

De provenance canadienne, exportés:— (*a*) Aux Etats-Unis. (*b*) Sur le marché anglais. (*c*) Aux autres pays.

II. La quantité et la valeur des mêmes articles ci-dessus énumérés, avec en outre le montant des droits perçus sur chacun d'eux, importés dans le pays pour la consommation et venant:—(*a*) Des Etats-Unis. (*b*) Des Iles Britanniques. (*c*) Des autres pays. Présentée le 14 mars 1911.—*L'honorable M. Landry*.. .. ..*Pas imprimée.*

132. Réponse à ordre de la Chambre des Communes, en date du 23 janvier 1911,—Copie de toute correspondance entre le ministère de l'Intérieur ou quelqu'un de ses fonctionnaires et toutes autres personnes concernant le bois situé sur le homestead de Fanny Louise Irwin, dans le district de Chilliwack, C.-B., et de toutes instructions données à des avocats d'émettre un bref en cour d'échiquier pour l'annulation des droits de coupe non réservés dans la concession de ce homestead par la Couronne. Présentée le 20 février 1911.—*M. Taylor (New Westminster)*.. .. ..*Pas imprimée.*

VOLUME N° 24—*Suite.*

133. Réponse à ordre de la Chambre des Communes, en date du 18 janvier 1911,—Relevé faisant connaître la superficie totale (en acres) des terres des écoles vendues dans les provinces de l'Alberta et de la Saskatchewan au cours de chacune des années 1906, 1907 et 1908, avec le prix moyen des ventes; aussi, un relevé des ventes de ces terres dans chacune de ces provinces depuis le 1er janvier 1909 à ce jour, avec mention de l'endroit et de la date des dites ventes; la description de la terre vendue, la mise à prix, et le prix réalisé; la superficie du terrain, dans chaque township, où se trouvent ces terres des écoles, qui était en culture au moment où il a été décidé de vendre les terres des écoles qui s'y trouvaient. Présentée le 20 février 1911.—*M. McCarthy.. ..Pas imprimée.*

134. Réponse à ordre de la Chambre des Communes, en date du 15 décembre 1909,—Copie de tous papiers, lettres, télégrammes, documents, pétitions, rapports et correspondance au sujet de la nomination par le gouvernement d'un peseur à Montréal. Présentée le 20 février 1911.—*M. Armstrong.. .. ..Pas imprimée.*

135. Réponse supplémentaire à ordre de la Chambre des Communes, en date du 28 février 1910,—Relevé donnant le nombre de personnes à l'emploi de chaque ministère de l'administration publique, au cours de l'année 1909, aux chapitres suivants:—(*a*) Fonctionnaires civils à Ottawa; (*b*) fonctionnaires civils en dehors d'Ottawa; (*c*) en emploi défini et régulier, mais non compris dans la loi du Service Civil, en les classifiant par groupes distincts quant au service; (*d*) ceux qui ont été employés temporairement ou d'une manière intermittente, avec mention de l'ouvrage distinct de chaque groupe. Aussi, la somme totale payée pour chacune des classes susdites. Présentée le 20 février 1911.—*L'honorable M. Foster.. .. ..Pas imprimée.*

136. Réponse à ordre de la Chambre des Communes, en date du 30 janvier 1911,—Relevé faisant connaître, pour chaque année de la période durant laquelle le steamer *Minto* a été employé au service d'hiver entre l'Ile du Prince-Edouard et la Nouvelle-Ecosse:—(*a*) quelle a été la quantité totale de charbon livré à bord du navire à Pictou, et quel en a été le coût; (*b*) quel a été le coût total du chargement du charbon à bord; (*c*) quelle a été la quantité du fret chargé et déchargé à Pictou; (*d*) quel a été le coût total du maniement de ce fret. Présentée le 21 février 1911.—*M. Stanfield.. .. ..Pas imprimée.*

136*a*. Réponse à ordre de la Chambre des Communes, en date du 30 janvier 1911,—Relevé faisant connaître, pour chacune des années pendant lesquelles le steamer *Earl Grey* a fait le service entre l'Ile du Prince-Edouard et la Nouvelle-Ecosse:—(*a*) quel a été la quantité totale de charbon livré à bord du navire à Pictou, et quel en a été le coût; (*b*) quel a été le coût total du chargement du charbon à bord; (*c*) quelle a été la quantité du fret chargé et déchargé à Pictou; (*d*) quel a été le coût du maniement de ce fret. Présentée le 21 février 1911.—*M. Stanfield.. .. ..Pas imprimée.*

136*b*. Réponse à ordre de la Chambre des Communes, en date du 30 janvier 1911,—Relevé faisant connaître, pour chacune des années pendant lesquelles le steamer *Stanley* a été employé pour le service d'hiver entre l'Ile du Prince-Edouard et la Nouvelle-Ecosse:—(*a*) quelle a été la quantité totale de charbon livré au steamer à Pictou, et le coût; (*b*) quel a été le coût total du chargement du charbon à bord; (*c*) quelle a été la quantité du fret chargé et déchargé à Pictou; (*d*) quel a été le coût total du maniement de ce fret. Présentée le 21 février 1911.—*M .Stanfield.. .. ..Pas imprimée.*

137. Réponse à ordre de la Chambre des Communes, en date du 6 février 1911,—Copie de la dernière annonce demandant des soumissions, et des devis et du contrat ou contrat projeté pour la construction du pont de Québec. Présentée le 21 février 1911.—*M. Lennox. Pas imprimée.*

137*a*. Réponse à adresse de la Chambre des Communes, en date du 5 décembre 1910,—
1. Copie du contrat entre la Compagnie du pont et du chemin de fer de Québec et M. P. Davis, en date du 27 juillet 1903, pourvoyant à la construction des lignes ferrées reliant le pont de Québec à la cité de Québec et à certains autres chemins de fer, de la

VOLUME N° 24—*Suite.*

soumission sur laquelle est basé le contrat, et du coût estimatif, à l'époque du contrat, basé sur les séries de quantités et de prix;

2. Copie de l'arrangement transférant cette entreprise au gouvernement, de toute correspondance et documents s'y rapportant, et de l'arrêté du conseil du 16 février 1909, transférant l'entreprise aux commissaires du Transcontinental.

3. Et l'indication du nombre de milles des lignes de chemin de fer comprises dans ce contrat.

4. Etat indiquant les sommes payées à compte par la Compagnie du pont et du chemin de fer de Québec, et les raisons de ces paiements.

5. Les sommes dues ou réclamées par l'entrepreneur pour travaux exécutés ou matériaux fournis jusqu'à l'époque de la prise de possession de l'entreprise par le gouvernement et la date de la prise de possession; le montant payé par le gouvernement ou promis par lui à la compagnie ou à ses membres; le montant estimatif nécessaire à l'époque pour terminer les travaux; le montant payé depuis lors par le gouvernement ou les commissaires, et le montant estimatif restant encore à payer.

6. Avec indication des raisons pour lesquelles l'entreprise a été retirée des mains de la susdite compagnie et transférée aux commissaires;

7. Aussi, toutes autres sommes payées, allouées ou dont on s'est porté garant, pour le compte de cette compagnie ou de ses membres, et le compte pour lequel le paiement a été fait ou l'obligation entreprise. Présentée le 28 mars 1911.—*M. Lennox..Pas imprimée*

137*b*. Réponse à adresse de la Chambre des Communes, en date du 6 mars 1911,—Copie du décret du conseil nommant des ingénieurs chargés de préparer et choisir les plans et devis, et de surveiller la construction du pont de Québec; de toutes les instructions, correspondance, notes écrites et documents en rapport avec ces nominations, y compris celles des deux ingénieurs additionnels; avec, en sus, copie de tous les décrets du conseil subséquents, et de toutes instructions, correspondance, etc., se rapportant au refus de la part de l'un quelconque des ingénieurs de se charger de la mission offerte, ou de continuer à remplir ses fonctions, comme aussi à la démission de l'un ou l'autre d'entre eux, et de la substitution d'autres ingénieurs. Présentée le 12 avril 1911.—*M. Lennox.* *Pas imprimée.*

137*c*. Réponse à ordre de la Chambre des Communes, en date du 10 avril 1911,—Copie de toute correspondance échangée entre le ministère du Travail et diverses organisations ouvrières ou leurs officiers au sujet du pont de Québec. Présentée le 20 avril 1911. —*M. Ames.. .. ..Pas imprimée.*

137*d*. Réponse à ordre du Sénat du 24 novembre 1910,—Production de la correspondance échangée entre le gouvernement ou quelqu'un de ses membres ou de ses employés et les ingénieurs nommés pour préparer les plans du nouveau pont destiné à remplacer celui qui s'est effondré devant Québec en l'année 1907. Présentée le 20 avril 1910.—*L'honorable M. Landry.. .. ..Pas imprimée.*

138. Rapport de la Commission d'embellissement d'Ottawa, pour l'exercice financier terminé le 31 mars 1910. Présenté le 21 février 1911, par l'honorable W. S. Fielding. *Pas imprimée.*

139. Quatrième rapport conjoint des commissaires chargés de la démarcation du méridien du 141me degré de longitude ouest (frontière de l'Alaska), nommés en vertu du premier article de la convention entre la Grande-Bretagne et les Etats-Unis, signée à Washington le 21 avril 1906. Présenté le 21 février 1911, par le Très honorable sir Wilfrid Laurier. *Imprimé pour les documents parlementaires.*

140. Réponse à adresse du Sénat du 20 janvier 1911,—Copie de tous les ordres en conseil et ordonnances et de toute la correspondance échangée entre les parties intéressées au sujet :—

1. Du loyer, avant 1896, à M. Georges Tanguay d'une propriété appartenant au gouvernement militaire et située sur la rue des Remparts à Québec;

VOLUME N° 24—*Suite.*

2. Des demandes faites par d'autres personnes à cette époque, pour l'achat ou le loyer de la propriété en question;

3. De la vente consentie par le présent gouvernement, vers 1897, de la même propriété au même Georges Tanguay. Présentée le 21 février 1911.—*L'honorable M. Landry.*
Pas imprimée.

141. Réponse à ordre de la Chambre des Communes, en date du 7 décembre 1910,—Etat indiquant de quelle manière le gouvernement a disposé, l'an dernier, des terres publiques, des concessions forestières, des gisements de minéraux, des pouvoirs hydrauliques, et des droits de pêche. Présentée le 22 février 1911.—*M. Sharpe (Lisgar).. ..Pas imprimée.*

141*a*. Réponse supplémentaire à ordre de la Chambre des Communes, en date du 7 décembre 1910,—Etat indiquant de quelle manière le gouvernement a disposé, l'an dernier, des terres publiques, des concessions forestières, des gisements de minéraux, des pouvoirs hydrauliques, et des droits de pêche. Présentée le 19 mai 1911.—*M. Sharpe (Lisgar).*
Pas imprimée.

142. Réponse à ordre de la Chambre des Communes, en date du 11 janvier 1911,—Etat faisant connaître quelles concessions ont été faites au Canada par des possessions britanniques dont les produits peuvent être importés en ce pays aux termes du tarif préférentiel. Présentée le 23 février 1911.—*M. Ames.. .. ..Pas imprimée.*

143. Décret du conseil, correspondance, etc., relativement à une résolution de l'assemblée législative de la province de la Saskatchewan, à l'effet qu'il est désirable que le parlement du Canada crée, à même le domaine public renfermé dans les limites de la province, une subvention adéquate en terres pour l'université de Saskatchewan. Présentés le 23 février 1911, par le Très honorable sir Wilfrid Laurier.. .. ..*Pas imprimés.*

144. Réponse à ordre de la Chambre des Communes, en date du 23 janvier 1911,—Etat indiquant: (1) tous les octrois, baux, licences et concessions, actuellement en vigueur, donnés à des particuliers ou à des corporations pour des pouvoirs ou privilèges hydrauliques dans la rivière Winnipeg; (2) les noms et descriptions des sites de ces pouvoirs hydrauliques; (3) les termes et conditions d'occupation; (4) les dates auxquelles ces pouvoirs et privilèges ont été accordés respectivement; (5) ce que l'on entend par déchéance; (6) quels octrois, baux ou licences sont tombés en déchéance; (7) les règles et règlements généraux, s'il en est, qui gouvernent la concession et la jouissance des pouvoirs hydrauliques dans cette rivière; (8) la somme de développement effectuée par les concessionnaires ou les locataires respectivement; (9) quelle suprématie est réclamée par le gouvernement fédéral sur les eaux de la rivière, son lit et ses rives. Présentée le 24 février 1911.—*M. Haggart (Winnipeg).. .. ..Pas imprimée.*

145. Réponse à ordre de la Chambre des Communes, en date du 5 décembre 1910,—Etat indiquant (*a*) le nombre total d'accidents survenus sur les voies ferrées du Canada depuis le 1er avril 1909 jusqu'à date; (*b*) le nombre d'accidents qui se sont terminés fatalement; (*c*) le nombre d'accidents sur chaque voie ferrée; (*d*) leurs causes; (*e*) le nombre d'accidents terminés fatalement ou autrement sur les travaux de construction du Canadian-Northern et du Grand-Tronc-Pacifique, ainsi que leurs causes. Présentée le 24 février 1911.—*M. Smith (Nanaïmo).. .. ..Pas imprimée.*

146. Réponse à ordre du Sénat du 24 janvier 1911,—Etat indiquant, année par année, depuis le 1er juillet 1896 jusqu'à ce jour, les sommes d'argent payées à M. J. B. Laliberté, de Québec, marchand, par chacun des différends ministères du gouvernement de ce pays. Présentée le 24 février 1911.—*L'honorable M. Landry.. .. ..Pas imprimée.*

147. Réponse à ordre du Sénat, du 25 janvier 1911,—Etat indiquant, année par année, depuis le 1er juillet 1896 jusqu'à ce jour, les sommes d'argent payées au journal *Daily Telegraph*, de Québec, par chacun des différents ministères du gouvernement de ce pays.—Présentée le 24 février 1911.—*L'honorable M. Landry.. .. ..Pas imprimée.*

VOLUME N° 24—*Suite.*

148. Réponse à ordre du Sénat, du 26 janvier 1911,—Etat indiquant, année par année, depuis le 1er juillet 1896 jusqu'à ce jour, les sommes d'argent payées à M. Louis Letourneau, de Québec, ou à la Quebec Preserving Company, par chacun des différends ministères du gouvernement de ce pays. Présentée le 24 février 1911.—*L'honorable M. Landry.*

Pas imprimée.

149. Réponse à ordre du Sénat, du 25 janvier 1911,—Etat indiquant, année par année, depuis le 1er juillet 1896, jusqu'à ce jour, les sommes d'argent payées à MM. Samson et Filion, de Québec, marchands, par chacun des différents ministères du gouvernement de ce pays. Présentée le 24 février 1911.—*L'honorable M. Landry.. .. ..Pas imprimée.*

150. Réponse à ordre du Sénat, du 27 janvier 1911,—Etat indiquant, année par année, depuis le 1er juillet 1896 jusqu'à ce jour, les sommes d'argent payées à M. C. E. Taschereau, de Québec, notaire, par chacun des différents ministères du gouvernement de ce pays. Présentée le 24 février 1911.—*L'honorable M. Landry.. ..Pas imprimée.*

151. Réponse à ordre du Sénat, du 27 janvier 1911,—Etat indiquant, année par année, depuis le 1er juillet 1896 jusqu'à ce jour, les sommes d'argent payées à M. Georges Tanguay, de Québec, par chacun des différents ministères du gouvernement de ce pays.—Présentée le 24 février 1911.—*L'honorable M. Landry.. .. ..Pas imprimée.*

152. Réponse à ordre de la Chambre des Communes, en date du 6 février 1911,—Copie les rapports des curateurs dans le cas de toutes les banques pour lesquelles des curateurs ont été nommés. Présentée le 27 février 1911.—*L'honorable M. Foster—Pas imprimée.*

152*a*. Réponse supplémentaire à ordre de la Chambre des Communes, en date du 6 février 1911,—Copie des rapports des curateurs dans le cas de toutes les banques pour lesquelles des curateurs ont été nommés. Présentée le 2 mai 1911.—*L'honorable M. Foster.*

Pas imprimée.

153. Réponse à ordre de la Chambre des Communes, en date du 23 janvier 1911,—Copie des règlements et règles de l'Association des Banquiers Canadiens, tels qu'approuvés par le conseil du Trésor, et qui sont en vigueur maintenant. Présentée le 27 février 1911.—*L'honorable M. Foster.. .. ..Imprimée pour les documents parlementaires.*

154. Réponse à ordre de la Chambre des Communes, en date du 30 janvier 1911,—Relevé faisant connaître quelle a été la somme totale dépensée, relativement à l'édifice Seybold, pour changements et réparations ou pour l'installation d'ascenseurs, appareil de chauffage et autre installations, par le gouvernement, au cours de la durée du présent bail, comme aussi au cours du bail antérieur alors que l'édifice a été occupé pour les fins du recensement. Les détails des dépenses et les noms des personnes à qui les diverses sommes ont été payées). Présentée le 6 mars 1911.—*M. Goodeve.*

Pas imprimée.

155. Réponse à ordre de la Chambre des Communes, en date du 20 février 1911,—Copie de toutes demandes, faites durant le dernier semestre par des employés des houillères North Atlantic pour un bureau de conciliation, et de toutes lettres, télégrammes, documents, relevés et autres papiers et documents à ce sujet ou s'y rapportant en quelque manière, y compris toute correspondance reçue par le gouvernement ou quelqu'un de ses ministères des susdites houillères North Atlantic ou de personnes y employées, sur le même sujet. Présentée le 27 février 1911.—*M. Maddin.. .. ..Pas imprimée.*

156. Réponse à ordre de la Chambre des Communes, en date du 2 février 1911,—Relevé faisant connaître quelles sommes d'argent ont été payées pour provisions, fournitures, réparations, travaux ou autres services durant l'exercice clos le 31 mars 1910, aux maisons suivantes à Kingston: Elliott, Brothers; McKelvey & Birch; C. Livingstone & Bros.; R. Crawford; James Redden & Co.; R. Carson; et James Crawford. Présentée le 27 février 1911.—*M. Edwards.. .. ..Pas imprimée.*

157. Décrets du conseil, correspondance, etc., au sujet de toute proposition ou projet de loi concernant la construction de barrages, ou autres ouvrages analogues en travers du fleuve Saint-Laurent, ou en une partie quelconque de ce fleuve, à ou près le Long-Sault,

VOLUME N° 24—*Suite.*

ou dans les environs de cet endroit. Présentés le 27 février 1911, par le Très honorable sir Wilfrid Laurier.. .. ..*Imprimés pour les documents parlementaires.*

157*a*. Réponse partielle à adresse de la Chambre des Communes, en date du 8 février 1911, Copie de toute correspondance, mémoires, notes, rapports, mémoranda, plans, décrets du conseil, traités, conventions, ententes, documents de toutes sortes, concernant toute proposition ou bill à l'effet d'ériger des barrages ou autres travaux analogues à travers le Saint-Laurent, ou dans une partie du dit fleuve, à ou près le Long-Sault, ou dans les environs, y compris toutes les lois de l'état de New-York et des Etats-Unis d'Amérique, se rapportant à ce sujet, et tous les projets de loi actuellement devant le Congrès des Etats-Unis au sujet de cette même question, et toute procédure ou décision relative à ces lois et projets de loi. Présentée le 9 mars 1911.—*M. Borden.. .. ..Pas imprimée.*

158. Réponse à ordre de la Chambre des Communes, en date du 6 février 1911,—Etat indiquant quels sont les noms des personnes qui ont reçu des primes de pêche, et quel montant a été reçu par chacune à chacun des ports suivants: Bauline, Petite-Lorraine, Main-à-Dieu et Scatarie, tous dans le comté de Cap-Breton, N.-E. Présentée le 28 février 1911. —*M. Maddin.. .. ..Pas imprimée.*

158*a*. Réponse à ordre de la Chambre des Communes, en date du 16 avril 1911,—Liste des noms de toutes les personnes, dans le Nouveau-Brunswick, qui ont reçu des primes de pêche pendant l'année expirée le 31 mars 1911, et le montant reçu par chacune d'elles. Présentée le 2 mai 1911.—*M. Daniel.. .. ..Pas imprimée.*

159. Réponse à ordre de la Chambre des Communes, en date du 20 janvier 1911,—Copie de tous les rapports, correspondance et documents, non déjà produits, y compris le rapport du relevé fait en 1909 dans le havre de Cap John et la baie de Tatamagouche, dans les comtés de Pictou et de Colchester, N.-E., relativement à la route des steamers d'hiver entre l'Ile-du-Prince-Edouard et la terre ferme, et à la recommandation de modifier la dite route et d'augmenter le nombre des voyages quotidiens de ces steamers d'hiver; aussi, copie de tous documents analogues, non déjà produits, relativement à la route des steamers d'été de la malle entre Charlottetown et la terre ferme, et à la proposition de modifier cette route et d'augmenter le nombre de voyages quotidiens, ainsi qu'à la recommandation de raccorder cette route avec un point sur l'Intercolonial; aussi, copie de tous documents analogues, s'il en est, se rapportant à la recommandation d'une route entre le cap Traverse, Ile-du-Prince-Edouard, et le cap Tourmente, sur la terre ferme, comme propre au service des steamers d'hiver et d'été; aussi, copie de tous les rapports, documents et correspondance touchant les améliorations à apporter à la navigation dans le havre de Charlottetown et à son entrée, ainsi que dans la baie et le havre de Tatamagouche. Présentée le 6 mars 1911.—*M. Warburton.. .. ..Pas imprimée.*

160. Réponse à adresse de la Chambre des Communes, en date du 20 février 1911,—Copie de toute correspondance, recommandations, décrets du conseil ou autres documents concernant le cas de R. E. Curran, courrier sur chemin de fer, qui a été mortellement blessé dans un accident à Owen-Sound le 29 mai 1908, et au sujet duquel une demande a été faite pour une indemnité ou une gratuité à ses héritiers ou à sa famille. Présentée le 7 mars 1911.—*M. Macdonell.. .. ..Pas imprimée.*

161. Réponse à adresse de la Chambre des Communes, en date du 27 février 1911,—Copie de tous décrets du conseil, rapports, correspondance, documents et papiers, concernant la destitution du sous-percepteur de douane à Mahone-Bay, N.-E. Présentée le 13 mars 1911.—*M. Taylor (Leeds).. .. ..Pas imprimée.*

162. Réponse à ordre de la Chambre des Communes, en date du 20 février 1911,—Etat faisant connaître (1) La nature de la subvention accordée à la Vancouver Dry Dock Company; et (2) Si la subvention est sous forme de paiement d'intérêt ou sous forme de garantie. Présentée le 13 mars 1911.—*M. Barnard.. .. ..Pas imprimée.*

VOLUME N° 24—*Suite.*

163. Réponse à ordre de la Chambre des Communes, en date du 6 mars 1911,—Copie de tous papiers, rapports d'évaluateurs, lettres et correspondances concernant l'évaluation et la déclaration en douane le 20 octobre 1909, du navire *Wanda* qui est la propriété du nommé William R. Travers, de Toronto. Présentée le 14 mars 1911.—*M. Sharpe (Ontario)*.. .. ..*Pas imprimée.*

164. Etat des affaires de la British Canadian Loan & Investment Company (Limited) au 31 décembre 1910. Aussi, liste des actionnaires au 31 décembre 1910, aux termes du chapitre 37, 39 Victoria. Présenté (au Sénat) le 14 mars 1911, par l'Orateur.
Pas imprimé.

165. Réponse à ordre de la Chambre des Communes, en date du 27 février 1911,—Relevé faisant connaître,—

1. Combien de gardes-pêche ont, au cours de l'année dernière, été nommés en rapport avec le service des pêcheries d'Ontario.

2. Quels sont leur noms, leur rang et l'étendue du territoire dont la surveillance est confiée à chacun d'eux.

3. Quel est le salaire de chacun d'eux. Quelle est la durée de ces emplois.

4. S'il y a des instances (et en ce cas combien d'instances) où leurs fonctions ne sont qu'une des fonctions remplies par des fonctionnaires analogues nommés par la législature d'Ontario.

5. Quelques mesures ont-elles été prises (et en ce cas quelles mesures) en vue de prévenir une telle ampliation de service.

6. Quel a été le revenu total dérivé, au cours des années 1909 et 1910, des pêcheries de la province d'Ontario, et quelle a été la dépense totale.

7. Quelle sera la dépense totale pour l'année 1911.

8. Si l'on a adopté une méthode définie quant à la nomination des préposés à ce service, en ce qui regarde l'aptitude; et s'il en est ainsi, quel est le mode suivi. Présentée le 17 mars 1911.—*M. Porter*.. .. ..*Pas imprimée.*

165*a*. Réponse à ordre de la Chambre des Communes, en date du 16 février 1911,—Relevé faisant connaître combien de gardiens des pêcheries ont été nommés dans le comté de Victoria, N.-E., entre juillet et décembre des années 1906 à 1910; quels sont leurs noms, et pendant combien de temps chacun d'eux a fait le service; quel était le salaire de chacun d'eux. Présentée le 24 mars 1911.—*M. Maddin*.. .. ..*Pas imprimée.*

166. Réponse à ordre de la Chambre des Communes, en date du 23 janvier 1911,—Copie de toute correspondance entre le ministère des Postes et quelques-uns de ses fonctionnaires ou autres personnes au sujet d'une allocation pour le transport des facteurs sur le réseau des tramways à New-Westminster. Présentée le 17 mars 1911.—*M. Taylor (New Westminster)*.. .. ..*Pas imprimée.*

167. Réponse à ordre du Sénat, du 23 février 1911,—Copie de tous les documents se rapportant au cas de choléra signalé en novembre dernier chez le Russe, Saïd Godlieb, à la mise en quarantaine de celui-ci et à sa détention jusqu'à ce jour sur la Grosse-Ile, avec un historique de la maladie, jour par jour jusqu'à date. Présentée le 16 mars 1911.—*L'honorable M. Landry*.. .. ..*Pas imprimée.*

168. Réponse à adresse du Sénat, du 17 janvier 1911,—Nombre de demandes de divorce et des divorces accordés par le parlement du Canada, de 1894 à 1910, y compris le nombre des divorces accordés par les cours de la Nouvelle-Ecosse, du Nouveau-Brunswick, de l'Ile-du-Prince-Edouard et de la Colombie-Britannique; aussi, la population de chacune de ces provinces d'après le recensement de 1901; et la population totale d'Ontario, de Québec, du Manitoba et des Territoires du Nord-Ouest, d'après le recensement de 1901.—Présentée le 16 mars 1911.—*L'honorable M. Power*.. .. ..*Pas imprimée.*

169. Réponse à ordre du Sénat du 17 février 1911,—Correspondance échangée, du rapport fait par le capitaine et du loch tenu par lui, en ce qui concerne le voyage que vient de faire

VOLUME N° 24—*Suite.*

le *Montcalm*, dans le bas du fleuve Saint-Laurent, à l'île d'Anticosti, à la baie des Sept-Iles, etc. Présentée le 16 mars 1911.—*L'honorable M. Landry*.. .. .. ..*Pas imprimée.*

170. Réponse à ordre du Sénat, du 10 mars 1911,—Etat indiquant:—

1. Quels sont parmi les juges de la cour Supérieure de la province de Québec ceux dont le lieu de résidence a été fixé dans la commission qui les nommait et quel est pour chacun de ces juges l'endroit ainsi indiqué.

2. Quels sont les juges dont le lieu de résidence a été fixé ou changé par ordre en conseil et quel est pour chacun de ces juges l'endroit maintenant assigné pour sa résidence.

3. Quels sont les juges dont le lieu de résidence n'a jamais été fixé ni dans la commission qui les nommait ni par aucun ordre en conseil ultérieur et quel est le district judiciaire pour lequel chacun d'eux a été nommé. Présentée le 21 mars 1911.—*L'honorable M. Landry*.. .. ..*Pas imprimée.*

171. Réponse à ordre de la Chambre des Communes, en date du 30 janvier 1911,—Copie de toutes annonces, lettres, contrats, rapports d'inspecteurs et correspondance concernant les routes postales de Trout-Creek à Loring et de Powassan à Nipissingue ou Restoule. Présentée le 24 mars 1911.—*M. Arthur*.. .. ..*Pas imprimée.*

172. Réponse à ordre de la Chambre des Communes, en date du 27 février 1911,—Etat indiquant quels ministres ont voyagé à l'étranger en 1908, 1909 et 1910 pour affaires publiques, et la nature de ces affaires; les dépenses de chacun d'eux alors qu'ils s'occupaient des dites affaires; aussi, les noms des personnes, s'il en est, qui accompagnaient chacun des dits ministres, et dont les dépenses ont été payées par le gouvernement; et le montant des dépenses de chacune de ces personnes. Présentée le 24 mars 1911.—*M. Sharpe (Ontario)*.. .. ..*Pas imprimée.*

173. Réponse à ordre de la Chambre des Communes, en date du 27 février 1911,—Relevé faisant connaître quelle a été, au cours des années 1909 et 1910, la valeur respective, par province, des produits suivants:—(*a*) Produits agricoles de toutes sortes, y compris les produits des champs de toutes sortes, les fruits, les légumes, le bétail, etc., les produits de la laiterie, etc.; (*b*) bois de toutes sortes; (*c*) minéraux de toutes sortes; (*d*) poissons de toutes sortes; (*e*) produits manufacturés de toutes sortes. Présentée le 24 mars 1911.—*M. Macdonald*.. .. ..*Pas imprimée.*

174. Rapport de la Commission des Pêcheries du Manitoba, 1910-11. Présenté le 24 mars 1911, par l'honorable L. P. Brodeur.. .. ..*Pas imprimé.*

175. Réponse à ordre de la Chambre des Communes, en date du 14 décembre 1910,—Etat faisant connaître quels montants ont été payés par le gouvernement pendant le dernier exercice pour frais de voiture et de tramway dans la cité d'Ottawa pour les personnes suivantes, quels sont les noms de ces personnes et le montant soldé dans chaque cas: ministres de la Couronne; orateurs du Sénat et des Communes; employés civils de tous grades depuis sous-ministres en descendant; et toutes autres personnes employées en quelque manière par le gouvernement. Présentée le 27 mars 1911.—*M. Taylor (Leeds)*.. .. ..*Pas imprimée.*

175*a*. Réponse à ordre de la Chambre des Communes, en date du 14 décembre 1910,—Etat indiquant quels montants ont été payés par le gouvernement pendant le dernier exercice pour frais de voyage des personnes suivantes, et les noms de ces personnes et le chiffre des dépenses dans chaque cas sous les chapitres suivants: chemins de fer, steamers et autres voies de transport; wagons privés; wagons Pullman; pourboires aux serviteurs; repas et frais d'hôtel pour ministres de la Couronne, employés civils de tous grades, agents d'immigration, et autres personnes employées par le gouvernement pour quelque travail spécial ou autre. Présentée le 20 avril 1911.—*M. Taylor (Leeds).*

Pas imprimée.

175*b*. Réponse supplémentaire à ordre de la Chambre des Communes, en date du 14 décembre 1910,—Etat indiquant quels montants ont été payés par le gouvernement pendant le

VOLUME N° 24—*Suite.*

dernier exercice pour frais de voyage des personnes suivantes, et les noms de ces personnes et le chiffre des dépenses dans chaque cas sous les chapitres suivants: chemins de fer, steamers et autres voies de transport; wagons privés; wagons Pullman; pourboires aux serviteurs; repas et frais d'hôtel pour ministres de la Couronne, employés civils de tous grades, agents d'immigration, et autres personnes employées par le gouvernement pour quelque travail spécial ou autre. Présentée le 20 juillet 1911.—*M. Taylor (Leeds)*.. .. ..*Pas imprimée.*

176. Documents se rapportant à l'organisation d'un secrétariat, savoir:—

1. Dépêches aux gouverneurs des colonies autonomes au sujet de la réorganisation du Bureau coloonial.

2. Mémorandum touchant la visite à l'Australie, la Nouvelle-Zélande, et Fidji, en 1909, par sir Charles Lucas, K.C.M.G., C.-B., assistant sous-secrétaire d'Etat pour les colonies.

3. Rapport du département des Dominions du Bureau colonial, pour l'année 1909-1910.

4. Conférence impériale au sujet des droits d'auteur, 1910. Mémoire des procès-verbaux.

5. Correspondance ultérieure au sujet de la Conférence impériale.

6. Correspondance au sujet de la Conférence impérialefi 1911. Présentés le 28 mars 1911, par le Très honorable sir Wilfrid Laurier.. .. ..*Pas imprimés.*

177. Réponse à ordre de la Chambre des Communes, en date du 20 février 1911,—Copie de la requête faite par l'Association de boitte de Glace-Bay, N.-E., ou en son nom, demandant une allocation en rapport avec l'établissement frigorifique pour l'emmagasinage de la boitte, à Glace-Bay, N.-E.; aussi, de toute correspondance échangée entre la dite association, ou toute personne agissant en son nom, et le gouvernement, l'un des ministères de l'administration, ou toute personne au nom du gouvernement, ou de l'un de ses ministères. Présentée le 28 mars 1911.—*M. Maddin*.. .. ..*Pas imprimée.*

177*a*. Réponse à ordre de la Chambre des Communes, en date du 3 avril 1911,—Copie de toute correspondance concernant la construction de réfrigérateurs de boitte à Louisbourg et Lingan, dans Cap-Breton sud. Présentée le 20 avril 1911.—*M. Mackenzie.*

Pas imprimée.

178. Réponse à ordre du Sénat du 8 mars 1911,—Copie de la plainte formulée par le commandant du 61me régiment contre le commandant du 7me district militaire, de la réponse de ce dernier et de toute la correspondance échangée à ce sujet entre les autorités d'Ottawa et celles de Québec et de Montréal, et aussi une copie du rapport de l'inspecteur général à ce sujet. Présentée le 28 mars 1911.—*L'honorable M. Landry*..*Pas imprimée.*

179. Réponse à ordre de la Chambre des Communes, en date du 16 mars 1911,—Relevé faisant connaître quel a été, à Londres, Angleterre, pendant les derniers cinq ans, le prix moyen du beurre et des œufs comparé au prix dans les provinces de l'est; à Montréal, à Toronto, à Minnéapolis, à Chicago, à Détroit, à Buffalo, à Boston, et à New-York. Présentée le 30 mars 1911.—*M. Sharpe (Ontario)*.. .. ..*Pas imprimée.*

179*a* Réponse à ordre de la Chambre des Communes, en date du 23 mars 1911,—Etat indiquant la quantité et la valeur des denrées ou provisions suivantes importées en Canada au cours des six mois terminés le 1er mars 1911, savoir: beurre, œufs, volailles, viandes réfrigérées ou gelées, bacon, graisse, pommes, légumes, blé, orge, bestiaux, chevaux et pommes de terre, les pays d'où sont venues ces exportations, et le total des droits perçus. Présentée le 6 avril 1911.—*M. Middlebro*.. .. ..*Pas imprimée.*

179*b*. Réponse supplémentaire à un ordre de la Chambre des Communes, en date du 23 mars 1911,—Etat indiquant la quantité et la valeur des denrées ou provisions suivantes importées en Canada au cours des six mois terminés le 1er mars 1911, savoir: beurre, œufs, volailles, viandes réfrigérées ou gelées, bacon, grisse, pommes, légumes,

VOLUME N° 24—*Suite.*

blé, orge, bestiaux, chevaux et pommes de terre, les pays d'où sont venues ces importations, et le total des droits perçus. Présentée le 8 mai 1911.—*M. Middlebro.*
Pas imprimée.

180. Réponse à ordre de la Chambre des Communes, en date du 14 décembre 1910,—Etat indiquant le total des sommes payées par le gouvernement à l'Eclipse Manufacturing Company, Limited, pour l'année 1909-10; les contrats accordés à la suite de soumissions demandées; le total des sommes payées par le gouvernement à l'Office Specialty Manufacturing Company au cours de l'année 1909-10; les contrats accordés à la suite d'une demande de soumissions; le total des sommes payées à MM. Ahearn & Soper au cours de l'année 1909-10, et la manière dont les contrats ont été accordés. Présentée le 3 avril 1911.—*M. Sharpe* (*Lisgar*).. .. ..*Pas imprimée*

181. Réponse à ordre du Sénat, du 22 février 1911,—Copie de tous ordres en conseil et de tous décrets émanés du ministre de l'Intérieur, donnant de temps à autre au commissaire des Territoires du Nord-Ouest, depuis sa nomination comme tel, les instructions qu'il doit suivre dans l'exercice de ses pouvoirs exécutifs en ce qui concerne le gounement des Territoires du Nord-Ouest. Présentée le 4 avril 1911.—*L'honorable M. Landry*.. .. ..*Pas imprimée.*

182. Réponse à ordre du Sénat, du 16 mars 1911,—Copie de toute la correspondance relative à l'échouement en août 1910, du navire *Manchester Engineer* près du détroit de Belle-Ile et de l'enquête tenue à ce sujet à Québec dans le mois de septembre ou d'octobre dernier. Présentée le 4 avril 1911.—*L'honorable M. Landry*.. .. ..*Pas imprimée.*

183. Réponse à ordre de la Chambre des Communes, en date du 15 février 1911,—Copie de toutes communications, télégrammes, lettres, pétitions ou plans reçus depuis janvier 1909, concernant le champ de tir à la cible à Bear-River, N.-E.

2. De qui ils ont été reçus, et à quelles dates respectives. Présentée le 5 avril 1911. —*M. Jameson*.. .. ..*Pas imprimée.*

184. Réponse à ordre de la Chambre des Communes, en date du 14 décembre 1910,—Relevé des sommes totales dépensées annuellement, depuis 1880, dans chaque province, par le ministère des Travaux publics, au chapitre de "Havres, rivières", y compris le total de la dite dépense pour tout le Canada; aussi, préparation par le même ministère et dépôt sur la table de cette Chambre d'une carte pour chaque province, montrant les endroits où se trouvent tous les quais, toutes les jetées, les brise-lames, etc., construits ou achetés par le gouvernement fédéral, et qui appartiennent maintenant au Canada. Présentée le 6 avril 1911.—*M. Ames*.. .. ..*Pas imprimée.*

185. Réponse à ordre du Sénat, du 22 février 1911,—Demandant—

1. Copie des documents relatifs à la nomination de Martin Dickie au commandement du 76me régiment des comtés de Colchester et de Hants.

2. Copie des documents relatifs à la recommandation du major J. L. Barnhill, par le lieutenant-général Drury et autres, au commandement du dit régiment.

3. Copie de tous documents se rapportant de quelque manière que ce soit aux raisons ou causes pour lesquelles le dit major Barnhill, l'officier senior du dit régiment, n'aurait pas dû être nommé au commandement de ce régiment.

4. Copie de toute correspondance et autres papiers et documents relatifs à la récente réorganisation du 78me régiment de Highlanders de Colchester, Hants et Pictou. Présentée le 4 avril 1911.—*L'honorable M. Lougheed*.. .. ..*Pas imprimée.*

186. Réponse à ordre de la Chambre des Communes, en date du 27 mars 1911,—Etat indiquant le nombre de milles de voies ferrées que le Grand-Tronc, le Pacifique-Canadien et autres compagnies canadiennes de chemins de fer possèdent, contrôlent dans les Etats-Unis. Aussi, le nombre de milles que des corporations de chemins de fer des Etats-Unis possèdent, contrôlent ou exploitent en Canada. Présentée le 10 avril 1911.—*M. Rutan*.. .. ..*Pas imprimée*

VOLUME N° 24—*Suite.*

187. Réponse à ordre de la Chambre des Communes, en date du 3 avril 1911,—Copie de toute correspondance, déclarations, télégrammes, listes d'abonnés à servir par la malle, et autres documents se rapportant à la demande de l'octroi des privilèges postaux statutaires à un journal publié à New-Glasgow, N.-E., appelé *The Guysboro Times*. Présentée le 10 avril 1911.—*M. Sinclair*.. .. ..*Pas imprimée.*

188. Réponse à ordre de la Chambre des Communes, en date du 23 janvier 1911,—Copie de tous mémoires, rapports, correspondance et documents en la possession du gouvernement et non encore soumis à la Chambre concernant l'étude d'un tracé pour un tunnel sous le détroit de Northumberland entre la province de l'Ile-du-Prince-Edouard et la terre ferme, et la construction du dit tunnel. Présentée le 12 avril 1911.—*M. Richards.*

Pas imprimée.

189. Réponse à ordre de la Chambre des Communes, en date du 27 février 1911,—Copie de tous actes, règlements, documents, papiers et renseignements de toute autre nature indiquant ou faisant connaître le système ou la méthode suivie pour la confection du recensement dans le Royaume-Uni, les possessions britanniques et les pays étrangers, respectivement, et indiquant en quoi le système ou la méthode suivi dans les susdits pays diffère de celui ou celle que l'on se propose d'adopter pour le prochain recensement en Canada. Présentée le 12 avril 1911.—*M. Borden*.. .. ..*Pas imprimée.*

189*a*. Tableaux et formules, etc., à employer dans le recensement qui devra être fait au cours de l'année 1911. Présentés le 21 avril 1911, par l'honorable S. A. Fisher.

Pas imprimés.

189*b*. Réponse supplémentaire à ordre de la Chambre des Communes, en date du 27 février 1911,—Copie de tous actes, règlements, documents, papiers et renseignements de toute nature indiquant ou faisant connaître le système ou la méthode suivi pour la confection du recensement dans les Etats-Unis, les possessions britanniques et les pays étrangers, respectivement, et indiquant en quoi le système ou la méthode suivi dans les susdits pays diffère de celui ou celle que l'on se propose d'adopter pour le prochain recensement en Canada. Présentée le 10 mai 1911.—*M. Borden*.. .. ..*Pas imprimée.*

190. Réponse à ordre de la Chambre des Communes, en date du 6 février 1911,—Etat faisant connaître le nombre d'employés attachés au Bureau de l'Imprimerie en 1896;

Les noms des susdits employés qui ont été destitués entre 1896 et 1911, avec la date et la cause de la destitution dans chaque cas;

Les noms des susdits employés qui ont démissionnés ou sont décédés entre les années susdites, avec la date de la démission et du décès dans chaque cas; et

Les noms des personnes nommées à des positions au Bureau de l'Imprimerie entre 1896 et 1911, avec la date de la nomination dans chaque cas. Présentée le 12 avril 1911.—*M. Edwards*.. .. ..*Pas imprimée*

191. Réponse à adresse du Sénat, du 17 janvier 1911,—Copie des arrangements conclus par le gouvernement avec le ci-devant propriétaire de la ferme Stadacona à Saint-Félix du Cap-Rouge, au sujet de l'acquisition de cette ferme et de son exploitation à l'avenir comme ferme expérimentale, ainsi que de toute la correspondance échangée à ce double sujet. Présentée le 19 avril 1911.—*L'honorable M. Landry*.. .. ..*Pas imprimée.*

192. Réponse à ordre de la Chambre des Communes, en date du 27 mars 1911,—Copie de toute correspondance, contrats, cessions et autres documents concernant ce qu'on est convenu d'appeler la " Concession d'irrigation " de Percy Aylwin à ce dernier accordée en vertu d'un décret du conseil en date du 1er septembre 1908. Présentée le 8 mai 1911.—*M. Campbell*.. .. ..*Pas imprimée*

193. Réponse à ordre de la Chambre des Communes, en date du 27 février 1911,—Copie de toutes lettres, papiers, télégrammes et documents, pièces justificatives et listes de paie, indiquant les noms de toutes personnes qui ont fourni des matériaux ou qui ont tra-

VOLUME N° 24—*Suite.*

vaillé, et les prix et taux de gages et les sommes payées à chacune, en ce qui concerne la construction d'un quai à Deep-Brook, N.-E. Présentée le 28 avril 1911.—*M. Jameson.* *Pas imprimée.*

194. Réponse à adresse de la Chambre des Communes, en date du 10 avril 1911,—Copie de tous papiers, documents, mémoires et correspondance concernant l'emplacement du parlement, dans la cité de Winnipeg, pour la province du Manitoba, y compris les réserves faites dans les concessions de la Couronne à la Compagnie de la Baie-d'Hudson et les réserves faites et le but pour lequel elles ont été faites; aussi, copie du décret du conseil du Canada en date du 23 janvier 1872, et de tous décrets du conseil et correspondance subséquents concernant le site pour les fins des autorités provinciales et fédérales. Présentée le 1er mai 1911.—*M. Haggart (Winnipeg)*.. .. ..*Pas imprimée.*

194*a*. Rapport supplémentaire à une adresse de la Chambre des Communes, en date du 10 avril 1911,—Copie de tous papiers, documents, mémoires et correspondance concernant l'emplacement du parlement, dans la cité de Winnipeg, pour la province du Manitoba, y compris les réserves faites dans les concessions de la Couronne à la Compagnie de la Baie-d'Hudson et les réserves faites et le but pour lequel elles ont été faites; aussi, copie du décret du conseil du Canada en date du 23 janvier 1872, et de tous décrets du conseil et correspondance subséquents concernant le site pour les fins des autorités provinciales et fédérales. Présenté le 20 juillet 1911.—*M. Haggart (Winnipeg).* *Pas imprimé.*

195. Réponse à adresse de la Chambre des Communes, en date du 23 janvier 1911,—Copie de tous décrets du conseil, règlements et règles des divers ministères de l'administration concernant la participation des fonctionnaires civils aux affaires civiques ou municipales, et notamment leur incapacité de faire partie des conseils civiques ou municipaux, et de toute correspondance, tous documents depuis le 1er janvier 1900 touchant la mise en vigueur des dits décrets du conseil, règlements et règles. Aussi, une liste de tous les employés du gouvernement qui ont été élus ou qui ont fait partie de conseils de ville ou de municipalité durant la période écoulée entre le 1er janvier 1900 et l'époque actuelle, y compris tous ceux qui font actuellement partie de ces conseils, et ceux qui ont été empêchés par le gouvernement de remplir de telles fonctions. Présentée le 1er mai.—*M. Borden*.. .. ..*Pas imprimée*

195*a*. Réponse supplémentaire à adresse de la Chambre des Communes, en date du 23 janvier 1911,—Copie de tous décrets du conseil, règlements et règles des divers ministères de l'administration concernant la participation des fonctionnaires civils aux affaires civiques ou municipales, et notamment leur incapacité de faire partie des conseils civiques ou municipaux, et de toute correspondance, tous documents depuis le 1er janvier 1900 touchant la mise en vigueur des dits décrets du conseil, règlements et règles. Aussi une liste de tous les employés du gouvernement qui ont été élus ou qui ont fait partie de conseils de ville ou de municipalités durant la période écoulée entre le 1er janvier 1900 et l'époque actuelle, y compris tous ceux qui font actuellement partie de ces conseils, et ceux qui ont été empêchés par le gouvernement de remplir telles fonctions. Présentée le 3 mai 1911.—*M. Borden*.. .. ..*Pas imprimée*

196. Réponse à adresse à Son Excellence le gouverneur général du 3 avril 1911,—Copie de tous décrets du conseil, mémoires, papiers et documents concernant le transfert, ou concernant toutes négociations relatives au transfert de la charte d'une compagnie connue sous le nom de Manitoba and Southeastern Railway Company. Présentée le 2 mai 1911.—*M. McCarthy*.. .. ..*Pas imprimée*

197. Règle générale et ordre de la cour de l'Echiquier du Canada au sujet des sceaux. Présentée le 2 mai 1911, par l'honorable Charles Murphy.. .. ..*Pas imprimée.*

198. Réponse à ordre de la Chambre des Communes, en date du 18 janvier 1911,—Etat indiquant le nombre d'aubains au service du gouvernement canadien qui demeurent hors

VOLUME N° 24—*Suite.*

du Canada, leurs noms, leur nationalité, la nature de leurs fonctions, leur durée de service, leur résidence et leur salaire.

2. Aussi, état donnant les renseignements correspondants relativement aux aubains qui demeurent maintenant en Canada, et qui ont été employés par le gouvernement canadien depuis trois ans ou plus, y compris la date du commencement et la durée de leur service.

3. Aussi, les mêmes renseignements compris dans les deux item ci-dessus à l'égard des aubains qui sont au service du gouvernement de l'une quelconque des provinces du Canada. Présentée le 9 mai 1911.—*M. Lennox*.. .. ..*Pas imprimée.*

199. Réponse à ordre de la Chambre des Communes, en date du 1er mai 1911,—Etat faisant connaître les noms des personnes nommées juges par le gouvernement actuel du Canada depuis son arrivée au pouvoir en 1896; où demeuraient ces personnes lors de leur nomination; quels postes leur ont été assignés respectivement, et, en chaque cas, s'il y avait un prédécesseur occupant le poste pour le temps durant lequel le siège a été vacant. Présentée le 11 mai 1911.—*M. Lennox*.. .. ..*Pas imprimée.*

200. Réponse à ordre de la Chambre des Communes, en date du 16 janvier 1911,—Copie de tous les télégrammes, correspondance, rapports, contrats, documents, mémoires, entre les mains du gouvernement, et échangés au cours des quinze dernières années, au sujet de l'établissement d'un service transatlantique rapide entre le Canada et tout autre pays; aussi, relativement à un service de câble ou de télégraphe, désigné sous le nom de All Red Route, entre le Canada et tout autre pays. Présentée le 16 mai 1911.—*M. Armstrong*.. .. ..*Pas imprimée.*

201. Réponse à ordre de la Chambre des Communes, en date du 18 mai 1911,—Copie de toute correspondance entre le gouvernement du Canada, ou l'un ou l'autre de ses membres, quant à la modification de la Loi de 1910 relative aux subventions accordées aux chemins de fer en ce qui concerne une subvention en faveur d'une voie ferrée entre Grand-Falls et la cité de Saint-Jean, dans la province du Nouveau-Brunswick. Présentée le 19 mai 1911.—*M. Carvell*.. .. ..*Pas imprimée.*

202. Copie d'un rapport du conseil de conciliation et d'enquête au sujet du différend entre la Western Coal Operators Association et ses employés. Présentée le 19 juillet 1911, par l'honorable W. L. Mackenzie King.. .. ..*Pas imprimée.*

203. Réponse à un ordre de la Chambre des Communes, en date du 23 janvier 1911,—

1. Relevé faisant connaître la somme (par tonnes) du trafic dirigé vers l'est, et celui dirigé vers l'ouest, sur l'Intercolonial, au cours des cinq années terminées le 30 juin 1910.

2. Le nombre de milles de la ligne principale et des embranchements, respectivement, de l'Intercolonial, dans chaque province traversée par cette voie ferrée.

3. Le nombre de tonnes du trafic dirigé vers l'ouest mais qui a eu son point de départ dans chacune des Provinces Maritimes, au cours des cinq années terminées le 30 juin 1910. Présentée le 18 juillet 1911.—*M. Sinclair*.. .. ..*Pas imprimée.*

204. Réponse à un ordre de la Chambre des Communes, en date du 13 mars 1911,—Copie de toute correspondance, télégrammes, etc., échangés durant les derniers douze mois entre M. E. J. Walsh, I.C., et le ministre des Chemins de fer et Canaux au sujet du canal de Newmarket. Présentée le 18 juillet 1911.—*M. Wallace*.. .. ..*Pas imprimée.*

205. Réponse à un ordre de la Chambre des Communes, en date du 20 avril 1911,—Relevé faisant connaître:—

1. La quantité de charbon bitumineux importé dans l'Ontario et réexpédié en d'autres provinces en 1910:

2. La quantité de charbon bitumineux importé, en 1910, dans l'Ontario par les différentes compagnies de chemin de fer;

3. Quelles ont été la quantité et la valeur de menu charbon importé dans l'Ontario en 1910. Quelle proportion de ce charbon a été réexpédiée sur d'autres provinces et

VOLUME N° 24—*Fin.*

quelle proportion a été importée par les voies ferrées. Présentée le 18 juillet 1911.—*M. Macdonell*.. .. ..*Pas imprimée*

206. Réponse à un ordre de la Chambre des Communes, en date du 24 avril,—Etat détaillé des dépenses encourues et payées à l'exposition de Paris en 1900 comme paiements du comité colonial sur compte d'espace, etc., $87,000 (rapport de l'Auditeur général, 1899-1900, page D-15). Présentée le 21 juillet 1911.—*M. Paquet*.. .. ..*Pas imprimée.*

207. Rapport de M. le juge Murphy, commissaire royal, nommé pour s'enquérir des prétendues fraudes chinoises et de la contrebande d'opium sur la côte du Pacifique, 1910-11, ainsi que copie des témoignages et des pièces produites devant ce commissaire. Présenté le 21 juillet 1911, par le Très honorable sir Wilfrid Laurier.. .. ..*Pas imprimé.*

208. Procès-Verbaux de la Conférence impériale 1911. Présentés le 27 juillet 1911, par le Très honorable sir Wilfrid Laurier.

Imprimés pour la distribution et les documents parlementaires.

208*a*. Dépêches, etc., se rapportant à la publication simultanée du mémoire de la conférence au sujet de l'état des marines des possessions autonomes. Présentées le 27 juillet 1911, par le Très honorable sir Wilfrid Laurier.

Imprimées pour la distribution et les documents parlementaires.

208*b* et **208***c*. Mémoire des conférences entre l'amirauté britannique et les représentants du Canada et de l'Australie; aussi copie d'une dépêche par câble de M. Harcourt à lord Grey. Présenté le 28 juillet 1911, par le Très honorable sir Wilfrid Laurier.

Imprimé pour la distribution et les documents parlementaires.

208*d*. Rapport d'un comité de la Conférence impériale convoqué pour discuter la défense (militaire), ministère de la Guerre, 14 et 17 juin 1911. Présenté le 28 juillet 1911, par l'honorable S. A. Fisher.

Imprimé pour la distribution et les documents parlementaires.

209. Mémoire concernant l'impression des listes des votants. Présenté le 27 juillet 1911, par le Très honorable sir Wilfrid Laurier.. .. ..*Pas imprimé.*

210. Texte du Traité de la chasse aux phoques à fourrures pélagiques signé à Washington le 7 juillet 1911. Présenté le 27 juillet 1911, par le Très honorable sir Wilfrid Laurier.

Imprimé pour les documents parlementaires.

211. Rapport intérimaire, commission des pêcheries de l'Alberta et de la Saskatchewan, 1910. Présenté le 28 juillet 1911, par l'honorable L. P. Brodeur.. .. ..Pas imprimé.

CANADA

RAPPORT

DU

MINISTÈRE DU COMMERCE

POUR

L'EXERCICE TERMINÉ LE 31 MARS

1910

PARTIE IV

COMMERCE CANADIEN

DIVERS

1. Annuités.
2. Primes.
3. Immigration chinoise.
4. Bois de service et denrées.
5. Dépenses et revenus du ministère du Commerce.
6. Statistiques du progrès du Canada.
7. Tableaux du tonnage.
8. Service du commissaire du Commerce.

IMPRIMÉ PAR ORDRE DU PARLEMENT

OTTAWA
IMPRIMÉ PAR C. H. PARMELEE, IMPRIMEUR DE SA TRÈS EXCELLENTE MAJESTÉ LE ROI
1910

[N° 10c—1911]

INDEX GÉNÉRAL

PARTIE I—Commerce canadien :—

Importations dans et exportations du Canada.
(Item et tableaux généraux.)

PARTIE II—Commerce canadien :—

1. Avec la France ;
2. L'Allemagne ;
3. Le Royaume-Uni ;
4. Les Etats-Unis.

PARTIE III—Commerce canadien :—

Avec les pays étrangers.
(Excepté la France, l'Allemagne, le Royaume-Uni et les Etats-Unis.)

PARTIE IV—Commerce canadien :—

DIVERS :—
1. Annuités.
2. Primes.
3. Immigration chinoise.
4. Bois de service et denrées.
5. Dépenses et revenus du ministère du Commerce.
6. Statistiques du progrès au Canada.
7. Tableaux du tonnage.
8. Service du Commissaire du Commerce.

PARTIE V—Statistiques relatives aux grains.

PARTIE VI—Subventions aux steamers.

PARTIE VII—Commerce avec les pays étrangers, traités et conventions.

AVIS—*Les parties ci-haut mentionnées ne seront pas nécessairement publiées dans l'ordre indiqué.*

PARTIE IV

COMMERCE CANADIEN

DIVERS

1. Annuités.
2. Primes.
3. Immigration chinoise.
4. Bois du service et denrées.
5. Dépenses et revenus du ministère du Commerce.
6. Statistiques du progrès du Canada.
7. Tableaux du tonnage.
8. Service du commissaire du Commerce.

TABLE DES MATIÈRES

1. ANNUITÉS

PAGE.

Contrats d'annuités donnés 5
Renseignements divers 6

2. PRIMES.

Relevé indiquant le total des primes payées sur les différents produits, en 1910 15
Relevé indiquant les primes payées par les différentes compagnies sur le fer en gueuse, l'acier, et tringles, en 1910 15
Relevé indiquant les primes payées sur le fer en gueuse, les barres de fer puddlé, l'acier ouvré, le plomb, la fibre de manille et le pétole brut, 1896 à 1910 16
Relevé indiquant la prime payée par différentes compagnies, sur la fibre de manille, employée dans la fabrication de la ficelle d'engerbage, 1910 18
Relevé indiquant les taux de primes payables en vertu du statut sur divers articles, 1907, 1908, 1909 et 1910 18

3. IMMIGRATION CHINOISE.

Transactions opérées en vertu de la Loi de l'immigration chinoise, jusqu'au 31 mars 1910 19
Remboursements faits aux provinces au compte du droit de capitation perçu, 1886 à 1910 20
Etat des arrivées et des droits perçus aux principaux ports, 1886 à 1910 22

4. BOIS DE SERVICE ET DENRÉES.

Quantité de bois mesuré, inspecté et compté au port de Québec, 1910 26
Quantité de fleur et farine inspectées, et droits perçus, 1910 27
Quantité de foin inspecté, et droits perçus, 1910 28
Quantité de poisson inspecté, et droits perçus, 1910 29
Quantité d'huile de poisson inspectée, et droits perçus, 1910 30
Quantité de potasse et perlasse inspectées, et droits perçus, 1910 31
Quantité de cuir et de peaux inspectés, et droits perçus, 1910 32

5. DÉPENSES ET REVENUS DU MINISTÈRE DU COMMERCE.

Dépenses et revenus pour chaque exercice financier de 1893 à 1910 33
Dépenses et revenus pour l'exercice terminé le 31 mars 1910 33
Dépenses pour l'exercice terminé le 31 mars 1910 34

6. STATISTIQUES DU PROGRÈS DU CANADA.

	Page.
Etendue du Canada	36
Monnaies et banques	36
Faillites—Commerce	38
Finances	38
Assurances	43
Compagnies de prêt et sociétés de construction	46
Production minérale	47
Population	36
Statistiques du bureau de poste	49
Statistiques des chemins de fer et canaux	50
Expédition—Navires	52
Statistiques du Commerce	54

7. TABLEAUX DU TONNAGE.

Navires arrivés aux ports canadiens et sortis, de 1868 à 1910	76
Navires britanniques et navires étrangers, arrivés aux ports canadiens et sortis, de 1868 à 1910	78
Navires à vapeur et voiliers, arrivés aux ports canadiens et sortis, de 1868 à 1910	80
Navires de long cours arrivés aux ports canadiens et sortis en 1908, 1909 et 1910	82
Navires de long cours britanniques et étrangers arrivés aux ports canadiens et sortis en 1908, 1909 et 1910	84
Navires de long cours arrivés aux principaux ports du Canada et sortis en 1908, 1909 et 1910	86
Navires naviguant sur les lacs et les rivières entre le Canada et les Etats-Unis, sans compter les bateaux traversiers, arrivés aux ports canadiens et sortis en 1908, 1909 et 1910	90
Navires faisant le cabotage en Canada, arrivés aux ports canadiens et sortis en 1908, 1909 et 1910	92

Récapitulation des tableaux du tonnage.

Navires arrivés aux ports canadiens et sortis en 1908, 1909 et 1910	94

8. SERVICE DE LA COMMISSION DU COMMERCE CANADIEN.

Nominations et transferts	96
Liste des commissaires du commerce canadien et des agents commerciaux canadiens avec leur adresse et la date de leur nomination	96

RENTES VIAGÈRES.

COMPTE-RENDU SOMMAIRE DES CONTRATS DE RENTES VIAGÈRES ÉMIS DURANT L'ANNÉE FISCALE FINISSANT LE 31 MARS 1910.

Les rentes viagères suivantes ont été achetées : 102 rentes immédiates (pour une personne seule, et au dernier survivant), formant un total de $25,688.90, au prix de $243,132.00.

468 rentes à terme, se montant à $108,499.10, sur lesquels la somme de $185,702.49 a été reçue en primes, au cours de l'année.

Le nombre total des rentes viagères émises jusqu'au 31 mars 1910, (immédiates 114, suivant le tableau I ; à terme, 532, suivant le tableau II) a été de 646, s'élevant ensemble à une somme de $151,107.60, tandis que le total des sommes reçues en acompte de leur prix d'achat s'est élevé à $484,882.21.

TABLEAU I.

NOMBRE DE POLICES DE RENTES VIAGÈRES IMMÉDIATES (seul et dernier survivant) PAYÉES AU COMPLET.

MONTANT DES RENTES.

HOMMES.	$50.	$100	$200	$300	$400	$500	$600
Ages.							
55-59	0	2	2	1	1	0	3
60-64	1	8	1	1	0	1	3
65-69	3	4	4	0	2	0	1
70-74	1	5	5	3	1	0	3
75-79	0	3	2	1	1	0	2
80-85	0	0	0	0	0	0	0

MONTANT DES RENTES.

FEMMES.	$50	$100	$200	$300	$400	$500	$600
Ages.							
55-59	0	3	2	3	2	1	1
60-64	0	6	3	4	3	0	0
65-69	1	3	3	1	0	0	1
70-74	0	3	1	0	1	0	1
75-79	0	1	0	1	0	1	0
80-85	0	1	0	0	0	0	2

NOTE—Huit des rentes viagères ci-haut mentionnées sont d'après les plans du dernier survivant.

TABLEAU II.

NOMBRE des rentes viagères achetées par sommes rondes, sommes rondes ou paiements annuels, et paiements périodiques. Les rentiers, au nombre de 30, qui n'ont pas encore produit la preuve de leur âge, ne sont pas compris dans le tableau suivant.

MONTANT DES RENTES.

HOMMES.	$50.	$100.	$200.	$300.	$400.	$500.	$600.
Ages.							
5- 9	0	9	3	1	0	1	0
10-19	1	18	4	2	0	2	4
20-29	3	24	17	12	7	4	12
30-39	5	24	11	14	7	3	11
40-49	0	20	13	8	3	4	9
50-59	2	14	7	2	3	1	4
60-70	0	3	1	0	2	0	0

MONTANT DES RENTES.

FEMMES.	$50.	$100.	$200.	$300.	$400.	$500.	$600.
Ages.							
5- 9	1	9	1	1	0	2	0
10-19	1	12	2	2	0	0	2
20-29	2	28	6	3	0	0	5
30-39	2	27	12	10	1	3	4
40-49	1	17	13	9	8	1	5
50-59	1	9	0	5	1	0	0
60-70	0	1	0	0	0	0	0

RENSEIGNEMENTS GÉNÉRAUX SUR LES RENTES VIAGÈRES.

Les rentes viagères à termes sont émises sous deux formes : forme 'A' et forme 'B'. D'après la forme 'A' il est prévu que, dans le cas ou le rentier mourait avant que ne commence la rente, le capital avec l'intérêt composé à trois pour cent par année seront remboursés aux représentants légaux du rentier. Sous le plan 'B', d'après lequel on peut obtenir la même rente viagère pour de plus petits paiements, il ne serait rien remboursé de l'argent versé.

On a émis d'après la forme 'A', 439 polices ; d'après la forme 'B', 93.

Les paiements peuvent être faits directement au département, ou au maître de poste de tout bureau de lettres de change, qui renverra les versements au département. Le maître de poste reçoit une commission de un tiers de un pour cent sur les sommes qui lui sont payées. Une rente viagère peut être achetée par ou pour toute personne entre 5 et 85 ans, mais aucune rente ne sera reçue avant 55 ans.

Les droits d'un rentier ne peuvent être vendus, ni transférés, excepté dans le cas prévu par la loi où l'acheteur d'une rente peut en faire bénéficier sa femme, ou son mari, suivant le cas, d'une partie (pas plus de la moitié). Dans le cas de personnes achetant des rentes viagères à terme ceci est un précieux privilège.

Un nombre de patrons sont en pourparlers avec le département à propos d'un plan par lequel ils pourraient aider leurs employés à se procurer des rentes viagères, et le tableau suivant a été soumis au surintendant des rentes viagères comme exemple du coût d'une rente de $250 payable à 60 ans, pour des hommes qui commenceraient à payer entre les âges de 21 à 50 ans, pour laquelle le patron paierait une contribution de $10, d'après le plan 'B' sans différence d'âge, et l'employé une partie du coût d'après les plans 'A' ou 'B' comme il choisirait. Une police différente serait émise pour chaque homme.

DOC. PARLEMENTAIRE No 10c

EXEMPLES DU COUT D'UNE RENTE VIAGÈRE DE $250 POUR LAQUELLE L'EMPLOYEUR ET L'EMPLOYÉ COOPÈRERAIENT ; RENTE PAYABLE À 60 ANS, PAIEMENTS DEPUIS L'AGE D'OU DATE LA RENTE JUSQU'À 60 ANS.

1. La colonne 1 fait voir la rente qu'un paiement de $10 par année par le patron, depuis l'âge d'achat jusqu'à 60 ans, achèterait d'après le plan " B ", sous quel plan il ne serait rien remboursé des versements si le rentier venait à mourir avant 60 ans.

2. La colonne 2 montre ce qu'il reste à payer à l'employé pour que sa rente s'élève jusqu'à $250.

3. Les colonnes 3 et 4 montrent la prime annuelle payable d'après les plans " A " ou " B " pour acheter une rente aux montants contenus dans la colonne 2. (D'après le plan " A " si le rentier venait à mourir avant 60 ans, tous les versements faits, avec l'intérêt composé à trois pour cent, seront remboursés à l'acheteur ou à ses représentants légaux.)

Commencé à	1-B.	2.	3-A.	4-B.
	$ c.	$ c.	$ c.	$ c.
21	128 20	121 80	12 85	9 50
22	121 21	128 79	14 32	10 63
23	114 41	135 59	15 92	11 85
24	107 99	142 01	17 60	13 15
25	101 83	148 17	19 40	14 55
26	95 87	154 13	21 32	16 08
27	90 33	159 67	23 36	17 68
28	84 89	165 11	25 58	19 45
29	79 80	170 20	27 93	21 33
30	74 90	175 10	30 47	23 38
31	70 22	179 78	33 19	25 60
32	65 79	184 21	36 12	28 00
33	61 54	188 46	39 31	30 62
34	57 47	192 53	42 76	33 50
35	53 62	196 38	46 50	36 62
36	49 93	200 07	50 58	40 07
37	46 43	203 57	55 02	43 85
38	43 07	206 93	59 93	48 05
39	39 89	210 11	65 30	52 67
40	36 85	213 15	71 23	57 85
41	33 94	216 06	77 85	63 65
42	31 19	218 81	85 18	70 15
43	28 57	221 43	93 44	77 50
44	26 08	223 92	102 76	85 87
45	23 71	226 29	113 33	95 45
46	21 45	228 55	125 47	106 53
47	19 32	230 68	139 49	119 42
48	17 29	232 71	155 89	134 62
49	15 36	234 64	175 32	152 77
50	13 53	236 47	198 66	174 75

TABLEAU indiquant le coût d'une rente viagère de $200 à 60 ans (hommes) si le patron aide l'employé en achetant 50, 45, 40, 35 ou 30 p. 100 de la rente, suivant l'âge auquel celui-ci est entré à son service, le paiement devant se faire chaque semaine. et l'employé devant payer la balance des $200.

COLONNE I.—L'employé est entré en service à 20 ans ou au-dessous. Le patron achète 50 p. 100 de la rente, ou $100 sur l'un des plans A ou B. L'employé paie $100 sur le plan A.

COLONNE II.—L'employé est entré en service entre 21 et 25 ans, inclusivement. Le patron achète 45 p. 100 de la rente, ou $90 sur l'un des plans A ou B. L'employé paie $110 sur le plan A.

COLONNE III.—L'employé est entré en service entre 26 et 30 ans, inclusivement. Le patron achète 40 p. 100 de la rente, ou $80, sur l'un des plans A ou B. L'employé paie $120 sur le plan A.

COLONNE IV.—L'employé est entré en service entre 31 et 35 ans, inclusivement. Le patron achète 35 p. 100 de la rente, ou $70, sur l'un des plans A ou B. L'employé paie $130 sur le plan A.

COLONNE V.—L'employé est entré en service entre 36 et 40 ans, inclusivement. Le patron achète 30 p. 100 de la rente, ou $60, sur l'un des plans A ou B. L'employé paie $140 sur le plan A.

Sur le plan A, en cas de mort avant l'échéance du premier paiement de la rente viagère, le montant total payé par le rentier sera remboursé, avec intérêt composé à 3 p. 100, à ses représentants légaux.

Sur le plan B, où la rente est meilleur marché, il n'y a aucun remboursement, en cas de mort avant l'échéance de la rente.

Age au dernier anniversaire.	COLONNE I.		COLONNE II.			COLONNE III.			COLONNE IV.			COLONNE V.		
	Le patron et l'employé, chacun 50 p. 100.		Le patron, 45 p. 100 sur l'un des plans		L'employé sur le plan	Le patron, 40 p. 100 sur l'un des plans		L'employé sur le plan	Le patron, 35 p. 100 sur l'un des plans		L'employé sur le plan	Le patron, 30 p. 100 sur l'un des plans		L'employé sur le plan
	A.	B.	A.	B.	A.	A.	B.	A.	A.	B.	A.	A.	B.	A.
14	·15	·11												
15	·15	·11												
16	·16	·12												
17	·17	·13												
18	·18	·13												
19	·19	·14												
20	·20	·15												
21	·21	·15	·19	·14	·24									
22	·22	·16	·20	·15	·25									
23	·23	·17	·21	·16	·26									
24	·24	·18	·22	·17	·27									
25	·26	·19	·24	·18	·29									
26	·27	·21	·25	·19	·30	·22	·17	·33						
27	·29	·22	·27	·20	·32	·24	·18	·35						
28	·30	·23	·27	·21	·33	·24	·19	·36						
29	·32	·25	·29	·23	·36	·26	·20	·39						
30	·34	·26	·31	·24	·38	·28	·21	·41						
31	·36	·28	·33	·26	·40	·29	·23	·44	·26	·20	·47			
32	·38	·30	·35	·27	·42	·31	·24	·46	·27	·21	·50			
33	·41	·32	·37	·29	·46	·33	·26	·50	·29	·23	·54			
34	·43	·34	39	·31	·48	·35	·28	·52	·31	·24	·56			
35	·46	·36	·42	·33	·51	·37	·29	·56	·33	·26	.60			
36	·49	·39	·45	·36	·54	·40	·32	·59	·35	·28	·64	·30	·24	·69
37	·52	·42	·47	·38	·58	·42	·34	·63	·37	·30	·68	·32	·26	·73
38	·56	·45	·51	·41	·62	·45	·36	·68	·40	·32	·73	·34	·27	·79
39	·60	·49	·54	·45	·66	·48	·40	·72	·42	·35	·78	·36	·30	·84
40	·65	·53	·59	·48	·72	·52	·43	·78	·46	·38	·85	·39	·32	·91

N.B.—Le tableau ci-dessus indique le coût par semaine, pour le patron et l'employé, d'une rente de $200, à différents âges. Il est impossible cependant, quand le taux annuel est réparti en de si petits montants, de donner l'exacte proportion hebdomadaire du taux annuel. Mais le rentier sera pleinement crédité dans le règlement des comptes, à la fin de l'année, pour tout le montant payé en sus du taux annuel de sa rente.

DOC. PARLEMENTAIRE No 10c

TABLE.

INDIQUANT LE COUT D'UNE RENTE VIAGÈRE DE $100,

POUVANT ÊTRE ACQUISE PAR PAIEMENTS HEBDOMADAIRES PAR DES PERSONNES DE 14 À 50 ANS, ET COMMENÇANT À 55, 60, 65 OU 70 ANS.

Les tables suivantes indiqueront le coût, par semaine, d'une rente viagère de $100, à différents âges. Il est impossible, cependant, quand le taux annuel est réparti en de si petits montants, de donner l'exacte proportion hebdomadaire du taux annuel. Mais le rentier sera pleinement crédité dans le règlement des comptes à la fin de l'année, pour tout le montant payé en sus de taux annuel de sa rente.

HOMMES. PLAN A.					FEMMES. PLAN A.				
Age où l'on commence au dernier anniversaire.	Paiements hebdomadaires pour une rente commençant à :				Age où l'on commence au dernier anniversaire	Paiements hebdomadaires pour une rente commençant à :			
	55 ans.	60 ans.	65 ans.	70 ans.		55 ans.	60 ans.	65 ans.	70 ans.
14	.22	.15	.10	.06	14	.24	.16	.11	.07
15	.23	.15	.10	.06	15	.25	.17	.11	.07
16	.24	.16	.11	.07	16	.26	.18	.12	.08
17	.25	.17	.11	.07	17	.28	.19	.13	.08
18	.27	.18	.12	.07	18	.29	.20	.13	.08
19	.28	.19	.12	.08	19	.31	.21	.14	.09
20	.50	.20	.13	.08	20	.32	.22	.15	.09
21	.31	.21	.13	.08	21	.34	.23	.15	.10
22	.33	.22	.14	.09	22	.36	.24	.16	.10
23	.35	.23	.15	.09	23	.38	.26	.17	.11
24	.37	.24	.16	.10	24	.40	.27	.18	.11
25	.39	.26	.16	.10	25	.43	.29	.19	.12
26	.42	.27	.17	.11	26	.45	.30	.20	.12
27	.44	.29	.18	.11	27	.48	.32	.21	.13
28	.47	.30	.19	.12	28	.51	.34	.22	.14
29	.50	.32	.20	.12	29	.54	.36	.23	.14
30	.53	.34	.21	.13	30	.58	.38	.24	.15
31	.57	.36	.23	.14	31	.61	.40	.26	.16
32	.60	.38	.24	.15	32	.66	.42	.27	.17
33	.65	.41	.25	.15	33	.70	.45	.29	.18
34	.69	.43	.27	.16	34	.75	.48	.30	.19
35	.75	.46	.29	.17	35	.81	.51	.32	.20
36		.49	.30	.18	36		.55	.34	.21
37		.52	.32	.19	37		.58	.36	.22
38		.56	.34	.21	38		.62	.39	.23
39		.60	.36	.22	39		.67	.41	.25
40		.65	.39	.23	40		.72	.44	.26
41			.41	.25	41			.47	.28
42			.44	.26	42			.50	.30
43			.47	.28	43			.53	.32
44			.51	.30	44			.57	.34
45			.55	.32	45			.62	.36
46				.34	46				.38
47				.36	47				.41
48				.39	48				.44
49				.42	49				.47
50				.45	50				.51

Sur le plan "A", en cas de mort avant l'échéance du premier terme de la rente viagère, le montant total payé par le rentier sera remboursé, avec intérêt composé à 3 pour 100, à ses représentants légaux.

TABLE indiquant le coût d'une rente viagère de $100, pouvant être acquise par paiements hebdomadaires, par des personnes de 14 à 50 ans, et commençant à 55, 60, 65 ou 70 ans.—*Fin.*

HOMMES. PLAN B.					FEMMES. PLAN B.				
Age où l'on commence au dernier anniversaire	Paiements hebdomadaires pour une rente commençant à :				Age où l'on commence au dernier anniversaire	Paiements hebdomadaires pour une rente commençant à :			
	55 ans.	60 ans.	65 ans.	70 ans.		55 ans.	60 ans.	65 ans.	70 ans.
14	.17	.11	.06	.04	14	.19	.12	.08	.04
15	.18	.11	.07	.04	15	.20	.13	.08	.05
16	.19	.12	.07	.04	16	.21	.13	.08	.05
17	.20	.13	.07	.04	17	.22	.14	.09	.05
18	.21	.13	.08	.04	18	.23	.15	.09	.05
19	.22	.14	.08	.05	19	.24	.16	.10	.06
20	.24	.15	.09	.05	20	.26	.17	.10	.06
21	.25	.15	.09	.05	21	.27	.17	.11	.06
22	.27	.16	.10	.05	22	.29	.18	.11	.07
23	.28	.17	.10	.05	23	.31	.20	.12	.07
24	.30	.18	.11	.06	24	.33	.21	.13	.07
25	.32	.19	.11	.06	25	.35	.22	.13	.08
26	.34	.21	.12	.06	26	.37	.23	.14	.08
27	.36	.22	.13	.07	27	.39	.25	.15	.08
28	.39	.23	.13	.07	28	.42	.26	.16	.09
29	.41	.25	.14	.07	29	.45	.28	.17	09
30	.44	.26	.15	.08	30	.48	.30	.18	.10
31	.47	.28	.16	.08	31	.51	.31	.19	.10
32	.51	.30	.17	.09	32	.55	.34	.20	.11
33	.55	.32	.18	.09	33	.59	.36	.21	.12
34	.59	.34	.19	.10	34	.64	.38	.22	.12
35	.64	.36	.20	.10	35	.69	.41	.24	.13
36		.39	.21	.11	36		.44	.26	.14
37		.42	.23	.12	37		.47	.27	.15
38		.45	.25	.13	38		.51	.29	.16
39		.49	.26	.13	39		.55	.31	.17
40		.53	.28	.14	40		.60	.34	.18
41			.30	.15	41			.36	.19
42			.33	.16	42			.39	.21
43			.35	.18	43			.42	.22
44			.38	.19	44			.45	.24
45			.41	.20	45			.49	.25
46				.22	46				.27
47				.24	47				.30
48				.25	48				.32
49				.28	49				.35
50				.30	50				.38

Sur le plan "B", où l'on a la rente à meilleur marché, il n'y a aucun remboursement, en cas de décès avant l'échéance de la rente.

DOC. PARLEMENTAIRE No 10c

TABLE de rentes viagères à termes garanties pour 10 ans, pouvant être acquises par paiements périodiques, avec remboursement des sommes versées sur le prix d'achat.

Paiements hebdomadaires exigés pour l'achat d'une rente viagère de $100, commençant à 55, 60, 65 ou 70 ans, et servie ensuite par termes trimestriels, à vie, ou, de toute façon, pendant 10 ans. En cas de mort avant l'échéance du premier terme de la rente, le total de l'argent versé sera remboursé, avec intérêt composé, à 3 p. 100.

HOMMES.					FEMMES.				
Age où l'on commence au dernier anniversaire	Paiements hebdomadaires, pour une rente commençant à :				Age où l'on commence au dernier anniversaire	Paiements hebdomadaires pour une rente commençant à :			
	55 ans.	60 ans.	65 ans.	70 ans.		55 ans.	60 ans.	65 ans.	70 ans.
14	.23	.16	.11	.08	14	.25	.17	.12	.08
15	.25	.17	.12	.08	15	.26	.18	.13	.09
16	.26	.18	.12	.08	16	.28	.19	.13	.09
17	.27	.19	.13	.09	17	.29	.20	.14	.10
18	.29	.20	.13	.09	18	.31	.21	.15	.10
19	.30	.21	.14	.10	19	.32	.22	.15	.11
20	.32	.22	.15	.10	20	.34	.24	.16	.11
21	.34	.23	.16	.11	21	.36	.25	.17	.12
22	.35	.24	.17	.11	22	.38	.26	.18	.12
23	.37	.26	.18	.12	23	.40	.28	.19	.13
24	.40	.27	.18	.12	24	.42	.29	.20	.14
25	.42	.29	.19	.13	25	.45	.31	.21	.14
26	.45	.30	.20	.14	26	.48	.32	.22	.14
27	.47	.32	.22	.15	27	.50	.34	.23	.15
28	.50	.34	.23	.15	28	.54	.36	.24	.16
29	.53	.36	.24	.16	29	.57	.38	.26	.17
30	.57	.38	.25	.17	30	.61	.41	.27	.18
31	.61	.40	.27	.19	31	.65	.43	.29	.19
32	.65	.42	.28	.19	32	.69	.46	.30	.20
33	.69	.45	.30	.20	33	.74	.49	.32	.21
34	.74	.48	.32	.21	34	.79	.52	.34	.22
35	.80	.51	.34	.22	35	.85	.55	.36	.24
36		.55	.36	.24	36		.59	.38	.25
37		.58	.38	.25	37		.63	.41	.27
38		.62	.40	.27	38		.67	.43	.29
39		.67	.43	.28	39		.72	.46	.30
40		.72	.46	.30	40		.77	.49	.32
41			.49	.32	41			.52	.34
42			.52	.34	42			.56	.36
43			.56	.36	43			.60	.39
44			.60	.39	44			.64	.41
45			.65	.41	45			.69	.44
46				.44	46				.47
47				.47	47				.50
48				.51	48				.54
49				.55	49				.58
50				.59	50				.62

RENTES VIAGÈRES À TERMES GARANTIES POUR 10 ANS, ET PAYABLES ENSUITE AU RENTIER, TOUTE SA VIE DURANT.

Paiements annuels exigés pour l'achat d'une rente viagère garantie de $100, et commençant à l'âge de 55, 60, 65 ou 70 ans. (Ces paiements peuvent être répartis à volonté en versements hebdomadaires, mensuels, trimestriels ou semestriels, sans aucuns frais additionnels.) En cas de décès, à n'importe quelle date avant l'échéance du 1er terme de la rente viagère, tous les versements faits par l'acheteur, ainsi que leur intérêt composé à 3 p. 100 seront remboursés à ses héritiers. En cas de décès au cours des 10 premières années suivant le premier paiement de la rente viagère, le service de celle-ci sera continué pendant les dix années entières à la personne qui aura été désignée par l'acheteur. Si le rentier survit à ces 10 ans, la rente lui sera continuée toute sa vie durant. Le coût de chaque $100 additionnels, jusqu'à concurrence de $600, est calculé au même taux. La rente sera payée par termes trimestriels de $25.

Exemple : Un homme âgé de 20 ans, achetant une rente viagère garantie de $100, devant commencer à 60 ans, paiera $11.14 pendant 40 ans, soit un total de $445.60.

S'il mourait, à quelque date que ce fut, avant l'échéance du premier terme de la rente, tout ce qu'il aurait payé, avec intérêt composé à 3 p. 100 serait remboursé à ses héritiers.

S'il mourait après le 1er paiement de sa dernière prime, et juste avant l'échéance de la rente viagère, le gouvernement rembourserait à sa femme ou à ses héritiers, la somme de $865.17.

S'il mourait après n'avoir reçu qu'un seul terme de la rente viagère, le gouvernement paierait à sa femme ou à ses héritiers $25.00 par trimestre, jusqu'à ce que le plein montant des $1,000 garantis eut été ainsi remboursé.

S'il survivait aux 10 ans, les $100 par an, qui sont le revenu d'un dépôt de $3,333$\frac{1}{3}$, dans la banque d'épargne postale, lui seraient payés à lui-même jusqu'à sa mort, vécut-il 100 ans et au delà.

DOC. PARLEMENTAIRE No 10c

RENTES viagères à termes, garanties pour 10 ans, etc., etc.—*Fin.*

HOMMES.					FEMMES.				
Age auquel on commence (dernier anniversaire.)	Taux annuel d'une rente viagère, de $100 à l'âge de :—				Age auquel on commence (dernier anniversaire.)	Taux annuel d'une rente viagère, de $100 à l'âge de :—			
	55 ans.	60 ans.	65 ans.	70 ans.		55 ans.	60 ans.	65 ans.	70 ans.
	$ c.	$ c.	$ c.	$ c.		$ c.	$ c.	$ c.	$ c.
5	7.59	5.28	3.60	2.38	5	8.12	5.71	3.93	2 65
6	7.97	5.54	3.78	2.50	6	8.52	5.99	4.12	2.78
7	8.36	5.82	3.97	2.63	7	8.94	6.28	4.33	2.91
8	8.78	6.10	4.16	2.76	8	9.39	6.59	4.54	3.06
9	9.22	6.41	4.37	2.90	9	9.86	6.92	4.76	3.21
10	9.69	6.73	4.59	3.05	10	10.36	7.26	5.00	3.37
11	10.19	7.06	4.82	3.20	11	10.89	7.62	5.24	3.54
12	10.71	7.42	5.06	3.37	12	11.45	8.01	5.51	3.71
13	11.27	7.80	5.32	3.54	13	12.05	8.42	5.78	3.90
14	11.86	8.20	5.59	3.72	14	12.68	8.84	6.07	4.10
15	12.49	8.62	5.88	3.91	15	13.35	9.30	6.38	4.31
16	13.15	9.07	6.18	4.12	16	14.06	9.78	6.70	4.53
17	13.86	9.54	6.50	4.33	17	14.82	10.29	7.05	4.76
18	14.61	10.04	6.84	4.56	18	15.63	10.83	7.41	5.00
19	15.42	10.58	7.19	4.80	19	16.49	11.40	7.79	5.26
20	16.28	11.14	7.57	5.06	20	17.41	12.01	8.20	5.53
21	17.20	11.74	7.97	5.33	21	18.39	12.66	8.63	5.82
22	18.18	12.38	8.40	5.61	22	19.44	13.35	9.09	6.12
23	19.23	13.07	8.85	5.92	23	20.56	14.08	9.57	6.45
24	20.36	13.79	9.33	6.24	24	21.77	14.86	10.08	6.79
25	21.58	14.57	9.84	6.58	25	23.07	15.70	10.63	7.15
26	22.89	15.40	10.38	6.94	26	24.47	16.59	11.21	7.53
27	24.30	16.29	10.96	7.32	27	25.99	17.54	11.82	7.94
28	25.83	17.24	11.57	7.73	28	27.62	18.57	12.48	8.37
29	27.49	18.27	12.23	8.16	29	29.40	19.67	13.18	8.83
30	29.29	19.37	12.93	8.62	30	31.33	20.85	13.93	9.32
31	31.26	20.55	13.68	9.11	31	33.43	22.12	14.73	9.84
32	33.41	21.83	14.49	9.64	32	35.73	23.50	15.59	10.39
33	35.77	23.22	15.35	10.19	33	38 26	24.99	16.51	10.98
34	38.37	24.73	16.28	10.79	34	41.04	26.60	17.50	11.61
35	41.24	26.36	17.27	11.43	35	44.11	28.36	18.56	12.28
36	44.44	28.15	18.35	12.11	36	47.53	30.27	19.70	13.00
37	48.00	30.10	19 51	12.85	37	51.34	32.37	20.94	13.77
38	52.01	32.24	20.76	13.64	38	55.63	34.67	22.28	14.59
39	56.53	34.60	22.13	14.48	39	60.46	37.20	23.73	15.48
40	61.68	37.21	23.62	15.40	40	65.97	40.00	25.31	16.44
41	67.58	40.11	25.24	16.38	41	72.23	43.11	27.03	17.46
42	74.41	43.35	27.01	17.45	42	79.58	46.58	28 91	18.58
43	82 41	46.98	28.96	18.60	43	88.13	50.47	30.98	19.78
44	91.89	51.09	31.10	19.85	44	98.27	54.87	33.25	21.09
45	103.29	55.76	33.47	21.22	45	110.46	59.88	35.77	22.51
46	117 26	61.12	36.11	22.71	46	125.39	65.62	38.56	24.06
47	134.76	67.32	39.05	24.33	47	144.10	72.26	41.68	25.75
48	157.30	74.58	42.35	26.12	48	168.19	80.04	45.18	27.61
49	187.41	83.18	46.08	28.10	49	200.36	89.26	49.13	29.66
50	229.60	93.53	50.33	30.28	50	245.46	100.34	53.63	31.93
51		106.21	55.19	32.70	51		113.92	58.79	34.44
52		122.09	60.83	35.41	52		130.93	64.76	37.25
53		142.54	67.43	38.45	53		152.83	71.75	40.40
54		169.85	75.24	41 88	54		182.07	80.02	43.97
55		208.14	84.64	45.79	55		223.07	89.98	48.02
56			96.16	50.27	56			102.18	52.66
57			110.58	55.46	57			117.45	58.04
58			129.15	61.52	58			137.12	64.34
59			153.94	68.71	59			163.39	71.80
60			188.68	77.35	60			200.21	80.77
61				87.94	61				91.76
62				101.18	62				105.52
63				118.24	63				123.24
64				141.00	64				146.91
65				172.90	65				180.08

RENTES VIAGÈRES IMMÉDIATES GARANTIES POUR 10 ANS.

Si le rentier mourait avant que les 10 ans fussent expirés, la rente serait continuée pour le reste du terme, suivant le désir exprimé par l'acheteur. Si le rentier survivait à ces 10 ans, la rente lui serait continuée toute sa vie durant.

Age au dernier anniversaire.	Montant requis pour une rente viagère de $100.		Age au dernier anniversaire.	Montant requis pour une rente viagère de $100.	
	Hommes.	Femmes.		Hommes.	Femmes.
	$	$		$	$
55	1,265	1,356	68	979	1,030
56	1,241	1,332	69	962	1,009
57	1,217	1,307	70	946	983
58	1,193	1,282	71	930	969
59	1,169	1,256	72	916	951
60	1,145	1,230	73	903	934
61	1,122	1,204	74	892	918
62	1,100	1,178	75	881	904
63	1,078	1,152	76	871	891
64	1,057	1,127	77	862	880
65	1,036	1,102	78	855	870
66	1,016	1,077	79	848	861
67	997	1,054	80	843	853

Tous renseignements sur le coût des rentes viagères pour hommes ou femmes, de 5 ans à tout âge ultérieur, et suivant tout plan autorisé, seront fournis par le soussigné, sur réception des détails concernant l'âge ou les âges au dernier anniversaire, l'âge auquel on désire que la rente viagère commence, et le montant de la rente viagère demandée

S. T. BASTEDO,

Surintendant des rentes viagères du Gouvernement canadien.
Ministère du Commerce, Ottawa.

DOC. PARLEMENTAIRE No 10c

PRIMES.

ÉTAT indiquant le total des primes payées par articles, pendant l'exercice clos le 31 mars 1910.

	$ c.	$ c.
Fer en gueuse	573,968 88	
Acier	695,752 15	
Tringles	538,812 30	
		1,808,533 33
Plomb		340,542 19
Fibre de manille employée dans la ficelle d'engerbage et cordage		61,506 83
Pétrole brut		203,588 80
		2,414,171 15

ÉTAT indiquant les primes payées aux diverses compagnies de fer et d'acier sur le fer, l'acier, etc., pendant l'exercice clos le 31 mars 1910.

Compagnie.	Fer en gueuse.	Acier.	Tringles.	Totaux.
	$ c.	$ c.	$ c.	$ c.
Algoma Steel Co., Ltd., Sault-Ste-Marie, Ont	136,068 40	182,746 37		318,814 77
Dominion Iron and Steel Co., Ltd., Sydney, N.-E	174,442 96	316,248 59	538,812 30	1,029,503 85
Nova Scotia Steel and Coal Co., Ltd., Sydney-Mines, N.-E	36,075 60	61,270 19		97,345 79
Hamilton Steel and Iron Co., Ltd., Hamilton, Ont	162,013 64	76,394 71		238,408 35
Canada Iron Corporation, Midland, Ont.	31,935 79			31,935 79
" " Radnor Forges, Qué	7,691 71			7,691 71
" " Drummondville, Qué	520 56			520 56
Lake Superior Iron & Steel Co., Sault-Ste-Marie, Ont		54,628 56		54,628 56
Ontario Iron & Steel Co., Welland, Ont.		4,463 73		4,463 73
Atikokan Iron Co., Pt-Arthur, Ont	15,099 76			15,099 76
Standard Chemical Co., Deseronto, Ont	10,120 46			10,120 46
	573,968 88	695,752 15	538,812 30	1,808,533 33

ÉTAT indiquant les primes payées sur le fer en gueuse, les barres de fer puddlé, les exercices de

Exercice clos.	FER EN GUEUSE.		BARRES DE FER PUDDLÉ.		ACIER.	
	Quantité.	Primes.	Quantité.	Primes.	Quantité.	Primes.
	Tonnes.	$	Tonnes.	$	Tonnes.	$
30 juin—1896	52,052	104,105	2,804	5,611	29,749	59,499
" 1897	33,254	66,509	1,509	3,019	8,683	17,366
1898	72,523	165,654	2,568	7,706	24,673	67,454
" 1899	76,496	187,954	5,837	17,511	23,342	74,644
" 1900	101,838	238,296	3,374	10,121	21,453	64,360
" 1901	150,339	351,259	5,567	16,703	33,352	100,058
" 1902	341,654	693,108	6,984	20,550	36,375	77,431
" 1903	321,191	666,001	2,482	6,702	260,668	729,102
" 1904	273,434	533,982	4,321	11,669	128,884	347,990
" 1905	386,719	624,667	3,509	7,895	300,421	676,318
" 1906	581,858	687,632	3,560	5,875	569,237	941,000
31 mars—1907 (9 mois)	416,265	385,231	297	312	454,932	575,259
" 1908	686,780	863,817	.....	.....	661,940	1,092,201
" 1909	609,431	693,423	.....	.....	570,588	838,100
1910	740,244	573,969	.....		740,390	695,752
Totaux	4,844,078	6,835,607	42,812	113,674	3,864,687	6,356,534

l'acier, les articles en acier, la ficelle d'engerbage, le plomb et le pétrole brut pendant 1896 à 1910.

Articles en acier.		Plomb.		Manille, fibre.		Pétrole brut.		Total, primes.
Quantité.	Primes.	Quantité.	Primes.	Quantité.	Primes.	Quantité.	Primes.	
Tonnes.	$	Liv.	$	Liv.	$	Galls.	$	$
.....	.....	.....	.....	.....	.....	.....	.....	169,215
.....	.....	.....	.....	.....	.....	.....	.....	86,894
.....	.....	.....	.....	.....	.....	.....	.....	240,814
.....	.....	449,636,000	76,665	Minerai d'argent.	.....	.....	.....	356,774
.....	.....	177,990,000	43,335		.....	.....	.....	356,112
.....	.....	245,792,000	30,000		.....	.....	.....	498,020
.....	.....	.....	.....	.....	.....	.....	.....	791,089
.....	.....	2,576,000	4,380	.....	.....	.....	.....	1,406,185
4,211	15,321	26,748,104	195,627	7,473,754	25,452	.....	.....	1,130,041
40,213	231,324	56,489,523	330,645	4,046,699	13,789	23,336,478	350,047	2,234,685
72,875	369,832	28,708,428	90,196	4,423,300	15,079	19,410,480	291,157	2,400,771
63,238	338,999	21,479	1,995	3,998,015	13,595	17,770,205	266,553	1,581,944
57,856	347,135	15,425,553	51,001	12,315,276	41,983	26,081,139	391,217	2,787,3o
55,515	333,091	42,533,287	307,434	10,137,946	34,561	17,379,871	260,698	2,467,307
89,802	538,812	45,467,545	340,542	18,041,994	61,507	13.572,587	203,589	2,414,171
383,710	2,174,514	1,091,387,919	1,471,820	60,436,984	205,966	117,550,760	1,763,261	18,921,376

ÉTAT indiquant la prime payée à diverses compagnies de cordage sur la fibre de manille employée dans la fabrication de la ficelle d'engerbage, pendant l'exercice clos le 31 mars 1910.

Compagnie.	Livres de ficelle d'engerbage fabriquée.	Fibre de manille employée.	Montant payé.
	Liv.	Liv.	$ c.
The Canadian Cordage & Mfg. Co., Ltd., Peterboro', Ont	2,682,527	1,639,890	5,590 52
The Brantford Cordage Co., Ltd., Brantford, Ont	2,514,096	1,700,740	5,797 96
The Colonial Cordage Co., Ltd., Toronto, Ont	890,375	752,130	2,564 07
The Consumers Cordage Co., Ltd., Montréal, Qué., et Dartmouth, N.-E	4,998,297	4,086,690	13,931 96
The Kingston Penitentiary Binder Twine Factory, Kingston, Ont	92,256	68,280	232 78
The Farmers Binder Twine Co., Ltd., Brantford, Ont	1,537,344	505,664	1,723 86
The Plymouth Cordage Co., Ltd., Welland, Ont	14,569,195	9,288,600	31,665 68
	27,284,090	18,041,994	61,506 83

Ficelle d'engerbage fabriquée, 18,400,842 liv. Cordage fabriqué, 8,883,248 liv.

ÉTAT indiquant le taux des primes payables en vertu du statut sur divers articles, pour les exercices clos en décembre 1907, 1908, 1909 et 1910.

——	1907.	1908.	1909.	1910.
(a) Fer en gueuse—Canadien	$ 2 10 par ton.	$ 2 10 par ton.	$ 1 70 par ton.	$ 0 90 par ton.
Etranger	1 10 " .	1 10 " .	0 70 " .	0 40 "
(a) Barres puddlées	1 65 " .	1 65 " .	1 05 " .	0 60 "
(a) Lingots d'acier	1 65 " .	1 65 " .	1 05 " .	0 60 "
Articles en acier, savoir :—				
Tringles	6 00 " .	6 00 " .	6 00 " .	6 00 "
*Procédé électrique—				
(a) En gueuse			2 10 " .	2 10 "
(a) Acier			1 65 " .	1 65 "
‡Plomb				
(b) Fondu en Canada	15 00 " .	15 00 " .	15 00 " .	15 00 "
(d) Pétrole brut	0 01½ par gall	0 01½ par gall	0 01½ par gall	0 01½ par gall

(c) Ficelle d'engerbage—Egal au droit d'exportation sur la fibre de manille des Iles Philippines, ou 75 cents pour 100 kilos. (1 kilo=2·204 liv.)

(a) *Voir* Acte 6-7. Edouard VII, chap. 24.
(b) *Voir* Acte 7-8. Edouard VII, chap. 43.
(c) *Voir* Acte 3. Edouard VII, chap. 5, et Acte 6-7, Edouard VII, chap. 5.
(d) *Voir* Acte 9-10. Edouard VII, chap. 46.

* Prolongé jusqu'au 31 décembre 1912. ‡ Prolongé jusqu'au 30 juin 1913.

DOC. PARLEMENTAIRE No 10c

IMMIGRATION CHINOISE.

ÉTAT montrant les TRANSACTIONS en vertu des ACTES DE L'IMMIGRATION CHINOISE jusqu'au 31 mars 1910.

L'Acte primitif concernant les arrivages au Canada sur des navires partis de ports de l'Amérique du Nord, est entré en vigueur le 20 août 1885, et le 1er jauvier 1886, à l'égard des arrivages sur d'autres navires, *voir* 48–49 Vict., chap. 71.

L'acte dans sa forme actuelle dans les Statuts revisés, chapitre 67 (1886), est un peu différent de l'acte primitif. On y a fait depuis deux amendements, savoir : par 50–51 Victoria, chapitre 35 (1887), et 55–56 Victoria, chapitre 25 (1892.)

Ces actes généraux furent rappelés par l'acte 63–64 Victoria, chapitre 32, qui fut mis en vigueur le 1er janvier 1901. On y a fait depuis un amendement, savoir : par 2 Edouard VII, chapitre 5 (1902.)

L'acte 63–64 Victoria, chapitre 32 (1900) et l'acte 2 Edouard VII, chapitre 5 (1902), sont rappelés par l'acte 3 Edouard VII, chapitre 8 (1903), qui est entré en vigueur le 1er janvier 1904.

Tous les actes en force antérieurement sont consolidés dans les Statuts revisés de 1906 sous le chapitre 95, et en juillet 1908. Les amendements décrétés ont été, savoir : 7–8 Edouard VII, chapitre 14.

Par arrêté en Conseil en date du 1er septembre 1885, le ministre des Douanes a été chargé d'appliquer l'acte, et par arrêté en Conseil en date du 13 mars 1893, ce soin a été transféré au ministère du Commerce.

Le revenu annuel, les dépenses, etc., en vertu de cet acte, ont été comme suit :—

Années.	Exempts.	Payant droits.	Enregistrement pour permis.	Total des recettes de toutes sources.	Remises.	Frais de perception.	Part de la capitation payée aux provinces.
	Nombre.	Nombre.	Nombre.	$ c.	$ c.	$ c.	$ c.
1886	1	211	829	11,693 00	450 00	1,629 26	2,525 00
1887	.... ..	124	734	7,424 50	..... .	2,123 81	1,450 00
1888	.....	290	868	15,694 50	.....	2,041 22	3,587 50
1889	112	782	1,322	40,808 00	250 00	2,104 25	9,600 00
1890	97	1,069	1,671	56,258 00	300 00	1,634 99	13,250 00
1891	12	2,114	1,617	107,785 50	300 00	1,760 79	26,275 00
1892	6	3,276	2,168	166,502 00	550 00	1,980 36	40,662 50
1893	14	2,244	1,277	113,491 00	2,100 00	2,534 83	27,387 50
1894	22	2,087	666	105,021 50	500 00	3,469 80	25,437 50
1895	22	1,440	473	72,475 00	550 00	3,287 50	17,200 00
1896	24	1,762	697	88,800 50	950 00	2,873 78	21,312 50
1897	24	2,447	768	123,119 50	1,250 00	2,959 19	29,900 00
1898	17	2,175	802	109,751 00	1,250 00	2,954 57	26,400 00
1899	17	4,385	859	220,309 50	950 00	3,072 89	53,262 50
1900	26	4,231	1,102	215,102 00	4,950 00	3,195 00	55,462 50
1901*a*	26	2,518	1,204	178,704 00	3,850 00	3,495 00	43,500 00
1902	62	3,525	1,922	364,972 00	1,700 00	3,555 81	87,687 50
1903	84	5,245	2,044	526,744 00	1,600 00	4,099 99	261,450 00
1904*b*	128	4,719	1,920	474,420 00	2,400 00	4,193 26	231,600 00
1905	69	8	2,080	6,080 00	10,000 00	2,926 78	
1906	146	22	2,421	13,521 00	2,300 00	3,154 43	25,550 00
1907 (9 mois.)	200	91	2,594	48,094 00	5,000 00	2,414 53	
1908	752	1,482	3,535	746,535 00	10,000 00	3,820 56	365,750 00
1909	695	1,411	3,731	713,131 00	67,500 00	4,877 50	318,750 00
1910	688	1,614	4,002	813,003 00	42,100 00	10,071 69	382,450 00
Totaux	3,244	49,272	41,306	5,339,442 50	160,800 00	80,231 79	2,069,850 00

(*a*) Au 1er janvier 1901, la capitation a augmenté de $50 à $100. (*b*) Au 1er janvier 1904, la capitation a augmenté de $100 à $500.

ÉTAT indiquant les remboursements faits dans les diverses provinces à compte de la taxe perçue de la capitation.

Exercices terminés.	——	$ c.
1886	Colombie-Britannique	2,525 00
1887	" "	1,450 00
1888	" "	3,587 50
1889	" "	9,600 00
1890	" "	13,250 00
1891	" "	26,275 00
1892	" "	40,662 50
1893	" "	27,387 50
1894	" "	25,437 50
1895	" "	17,200 00
1896	" "	21,312 50
1897	" "	29,900 00
1898	" "	26,400 00
1899	" "	53,262 50
1900	" " $ 47,362 50	
	Québec 2,350 00	
	Ontario 4,137 50	
	Nouveau-Brunswick 62 50	
	Nouvelle-Ecosse 287 50	
	Manitoba 475 00	
	Territoires du N.-O. 787 50	
	Y compris paiements accrus avant 1900.	55,462 50
1901	Colombie-Britannique 40,512 50	
	Québec 1,300 00	
	Ontario 1,550 00	
	Nouvelle-Ecosse 100 00	
	Territoires du N.-O 37 50	43,500 00
1902	Colombie-Britannique 86,287 50	
	Québec 862 50	
	Ontario 525 00	
	Territoires du N.-O 12 50	87,687 50
1903 (*a*)	Colombie-Britannique 258,050 00	
	Ontario 350 00	
	Québec 2,800 00	
	Nouvelle-Ecosse 150 00	
	Territoires du N.-O 100 00	261,450 00
1904	Colombie-Britannique 225,000 00	
	Ontario 6,000 00	
1905 } 1906 }	(*b*)	231,000 00
1907 (9 mois.)	Colombie-Britannique 18,800 00	
	Ontario 450 00	
	Québec 5,600 00	
	Nouvelle-Ecosse 250 00	
	Nouveau-Brunswick 250 00	
	Yukon 200 00	25,550 00
1908	Colombie-Britannique 345,000 00	
	Québec 18,500 00	
	Ontario 250 00	
	Nouvelle-Ecosse 750 00	
	Nouveau-Brunswick 1,000 00	
	Saskatchewan 250 00	365,750 00
1909	Colombie-Britannique 304,500 00	
	Québec 13,500 00	
	Ontario 250 00	
	Nouvelle-Ecosse 250 00	
	Nouveau-Brunswick 250 00	318,750 00

DOC. PARLEMENTAIRE No 10c

ÉTAT indiquant les remboursements faits dans les diverses provinces à compte de la taxe perçue de la capitation.

Exercices terminés.	——	$	c.	$	c.
1910	Colombie-Britannique	$ 356,200	00		
	Québec	22,500	00		
	Ontario	1,500	00		
	Nouvelle-Ecosse	250	00		
	Nouveau-Brunswick	1,750	00		
	Alberta	250	00		
				382,450	00

(a) Antérieurement à 1903, un quatrième de toutes les entrées dues et payées par les immigrants chinois (moins les frais de perception) à la fin de chaque exercice a été payé à la province dans laquelle il a été perçu. Commençant en 1903, sous 2 Edouard VII, chap. 5, un demi du montant est remboursé aux provinces respectives.

(b) Sur le compte des menues perceptions nuls paiements n'ont été faits aux provinces pour 1905 et 1906, mais ont été inclus dans les remboursements pour 1907.

ÉTAT indiquant les arrivages de chinois et les revenus perçus des principaux ports

Exercices.	Exemptions.	Capitation à $50 chaque.	Enregistrement de départ à $1 chaque.	Autres revenus.	Total, revenus.
1886.	Nombre.	Nombre.	Nombre.	$ c.	$ c.
Victoria	1	210	824	142 00	11,466 00
Montréal	.....	.....	.....	55 50	55 50
Autres ports	.....	1	5	116 50	171 50
Totaux	1	211	829	314 00	11,693 00
1887.					
Victoria	.....	116	728	484 50	7,012 50
Autres ports	.....	8	6	6 00	412 00
Totaux	.....	124	734	490 50	7,424 50
1888.					
Victoria	.....	56	782	289 50	3,871 00
Vancouver	.....	219	59	29 50	11,038 50
Montréal	.....	1	1	.....	51 00
Autres ports	.....	14	26	8 00	734 00
Totaux	.....	290	868	326 50	15,694 50
1889.					
Victoria	112	34	991	254 50	2,945 50
Vancouver	.....	739	300	117 50	37,367 50
Montréal	.....	6	1	0 50	301 50
Autres ports	.....	3	30	13 50	193 50
Totaux	112	782	1,322	386 00	40,808 00
1890.					
Victoria	97	51	1,177	983 00	4,710 00
Vancouver	.....	1,010	451	134 00	51,085 00
Montréal	.....	2	1	.....	101 00
Autres ports	.....	6	42	20 00	362 00
Totaux	97	1,069	1,671	1,137 00	56,258 00
1891.					
Victoria	12	754	526	153 00	38,379 00
Vancouver	.....	1,350	1,016	284 00	68,800 00
Montréal	.....	1	6	.....	56 00
Autres ports	.....	9	69	31 50	550 50
Totaux	12	2,114	1,617	468 50	107,785 50
1892.					
Victoria	6	2,138	641	209 50	107,750 50
Vancouver	.....	1,123	1,213	209 50	57,572 50
Montréal	.....	2	29	.....	129 00
Autres ports	.....	13	285	115 00	1,050 00
Totaux	6	3,276	2,168	534 00	166,502 00

DOC. PARLEMENTAIRE No 10c

ÉTAT indiquant les arrivages de chinois et les revenus perçus des principaux ports—*Suite.*

Exercices.	Exempts.	Taxe par tête à $50 chaque.	Enregistrement de départ à $1 chaque.	Autres revenus.	Total, revenus.
1893.	Nombre.	Nombre.	Nombre.	$ c.	$ c.
Victoria	14	1,556	516	2 50	78,318 50
Vancouver		636	741	6 00	32,547 00
Montréal		12	7		607 00
Halifax		9			450 00
Autres ports		31	13	5 50	1,568 50
Totaux	14	2,244	1,277	14 00	113,491 00
1894.					
Victoria	22	1,130	296		56,796 00
Vancouver		912	370		45,970 00
Montréal		21			1,050 00
Halifax		7			350 00
Autres ports		17		5 50	855 50
Totaux	22	2,087	666	5 50	105,021 50
1895.					
Victoria	22	687	235		34,585 00
Vancouver		695	238	0 50	34,988 50
Montréal		30			1,500 00
Halifax		9			450 00
Autres ports		19		1 50	951 50
Totaux	22	1,440	473	2 00	72,475 00
1896.					
Victoria	23	780	347		39,347 00
Vancouver		941	350		47,400 00
Montréal		19			950 00
Autres ports	1	22		3 50	1,103 50
Totaux	24	1,762	697	3 50	88,800 50
1897.					
Victoria	19	1,169	513		58,963 00
Vancouver	5	1,247	254		62,604 00
Montréal		8			400 00
Halifax		1			50 00
Autres ports		22	1	1 50	1,102 50
Totaux	24	2,447	768	1 50	123,119 50
1898.					
Victoria	16	1,060	410	50 00	53,460 00
Vancouver	1	1,074	390	150 00	54,240 00
Sarnia		1			50 00
Montréal		17			850 00
Halifax			2		2 00
Autres ports		23		2 00	1,152 00
Totaux	17	2,175	802	202 00	109,754 00

ÉTAT indiquant les arrivages de chinois et les revenus perçus des principaux ports—*Suite.*

Exercices.	Exempts.	Taxe par tête à $50 chaque.	Enregistrement de départ à $1 chaque.	Autres revenus.	Total, revenus.
1899.	Nombre.	Nombre.	Nombre.	$ c.	$ c.
Victoria	16	2,898	400		145,300 00
Vancouver	1	1,379	459	200 50	69,609 50
Sarnia		48			2,400 00
Montréal		21			1,050 00
Halifax		1			50 00
Autres ports		38			1,900 00
Totaux	17	4,385	859	200 50	220,309 50
1900.					
Victoria	20	2,677	570		134,420 00
Vancouver	6	1,203	532		60,682 00
Sarnia		271			13,550 00
Montréal		47		2,450 00	4,800 00
Halifax		7			350 00
Autres ports		26			1,300 00
Totaux	26	4,231	1,102	2,450 00	215,102 00
1901.		Augment de $100 du 1er janv. 1901.			
Victoria	21	1,125	695		75,495 00
Vancouver	4	1,196	508		90,908 00
Sarnia		104			6,050 00
Montréal		59			4,050 00
Halifax		5			400 00
Autres ports	1	29	1	50 00	1,801 00
Totaux	26	2,518	1,204	50 00	178,704 00
1902.					
Victoria	41	1,926	1,017		193,617 00
Vancouver	21	1,535	905		154,405 00
Sarnia		15			1,500 00
Montréal		30		10,600 00	13,600 00
Autres ports		19			1,850 00
Totaux	62	3,525	1,922	10,600 00	364,972 00
1903.					
Victoria	44	3,290	894		329,894 00
Vancouver	40	1,883	1,142		189,442 00
Montréal		54			5,400 00
Halifax		3	8		308 00
Autres ports		15		200 00	1,700 00
Totaux	84	5,245	2,044	200 00	526,744 00
1904.		Augment. de $500 du 1er janv. 1904.			
Victoria	56	3,561	725		356,825 00
Vancouver	71	996	1,188		101,188 00
Sarnia		125			12,500 00
Montréal		27			2,700 00
Halifax	1		5		5 00
Autres ports		10	2	200 00	1,202 00
Totaux	128	4,719	1,920	200 00	474,420 00

DOC. PARLEMENTAIRE No 10c

ÉTAT indiquant les arrivages de chinois et les revenus perçus des principaux ports—*Fin.*

Exercices.	Exempts.	Capitation à $500 chaque.	Enregistrement de départ à $1 chaque.	Autres revenus.	Total, revenus.
1905.	Nombre.	Nombre.	Nombre.	$ c.	$ c.
Victoria	37		692		692 00
Vancouver	32	8	1,381		5,381 00
Halifax			6		6 00
Autres ports			1		1 00
Totaux	69	8	2,080		6,080 00
1906.					
Victoria	66	6	828		3,828 00
Vancouver	80	11	1,560	100 00	7,160 00
Montréal		4	16		2,016 00
Halifax		1	4		504 00
Sydney-Nord			13		13 00
Totaux	146	22	2,421	100 00	13,521 00
1907 (9 mois)					
Victoria	85	13	909		7,409 00
Vancouver	101	62	1,665		32,665 00
Montréal		13	13		6,513 00
Sydney-Nord		1	7		507 00
Autres ports	14	2			1,000 00
Totaux	200	91	2,594		48,094 00
1908.					
Victoria	238	551	1,502	300 00	277,302 00
Vancouver	315	842	2,015		423,015 00
Montréal	37	70	11		35,011 00
Halifax	123	1	5		505 00
Sydney-Nord		2	2	1,700 00	2,702 00
Autres ports	39	16			8,000 00
Totaux	752	1,482	3,535	2,000 00	746,535 00
1909					
Victoria	220	541	2,343	100 00	272,943 00
Vancouver	299	798	1,365		400,365 00
Montréal	127	65	16	3,800 00	36,316 00
Halifax	23		2		2 00
Sydney-Nord		2	3		1,003 00
Autres ports	26	5	2		2,502 00
Totaux	695	1,411	3,731	3,900 00	713,131 00
1910.					
Victoria	191	963	2,412	1	483,913
Vancouver	354	539	1,542		271,042
Nanaïmo	62				
Montréal	45	92	10		46,010
Ottawa	1	4			2,000
Halifax		4	5		2,005
St-Jean, N.-B	1	7	1		3,501
Autres ports	34	5	32	2,000	4,532
Totaux	688	1,614	4,002	2,001	813,003

ÉTAT donnant la quantité de bois mesuré, inspecté et compté au port de Québec pour l'année terminée le 31 mars 1910, avec les totaux pour les huit années précédentes.

Pièces.	Description.	Inspecté, mesuré et compté.	Tonneaux étalons.	Taux.	Honoraires des inspecteurs mesureurs de bois.	Total.
				c.	$ c.	$ c.
13,285	Pin blanc ou grume	M. au cord	18,470			
9	Pin rouge "	"	7			
13,294			18,477			
	Pin blanc ou grume	Mesuré				
	Châtaignier "	"				
7	Orme "	"	6			
21	Frêne "	"	13			
3,195	Bouleau "	"	1,521			
	Chêne "	"				
	Erable "	"				
1	Bois blanc "	"	2			
	Noyer noir "	"				
	Noyer tendre "	"				
	Epinette rouge "	"				
	" blanche "	"				
3,224			1,542			
16,518			20,019	10	2,001 90	2,001 90
1,624	Pin blanc, carré	Mesuré	1,438			
	Epinette blanche, carrée	"				
1,624			1,438	7	100 66	
228	Pin rouge, carré	"	210			
10,133	Chêne "	"	14,139			
2,288	Orme "	"	2,696			
	Frêne "	"				
	Bois vert "	"				
19	Noyer tendre "	"	15			
12,668			17,060	9	1,535 40	
14,292			18,498		1,636 06	1,636 06
30,810			38,517			3,637 96

RÉCAPITULATION.

16,518	Bois de service en grume	M. au c. '09-10	20,019		2,001 90
26,306	"	" '08-09	28,921		2,977 72
27,350	"	" '07-08	31,864		3,186 40
7,902	"	" '06-07	8,033		803 30
21,785	"	" '05-06	23,348		2,334 80
52,810	"	" '04-05	61,520		6,152 00
58,027	"	" '03-04	63,463		6,346 30
41,158	"	" '02-03	42,616		4,261 60
52,135	"	" '01-02	63,052		6,102 31
14,292	Bois de service, carré	Mesuré 09-10	18,498		1,636 06
16,897	"	" '08-09	20,799		1,806 16
16,400	"	" '07-08	19,310		1,663 80
13,678	"	" '06-07	17,219		1,526 61
19,224	"	" '05-06	22,821		2,000 63
22,570	"	" '04-05	24,250		2,066 62
31,953	"	" '03-04	36,749		3,102 95
28,860	"	" '02-03	34,934		3,011 46
55,314	"	" '01-02	62,452		5,024 38

DOC. PARLEMENTAIRE No 10c

INSPECTION DE CERTAINES DENRÉES DU COMMERCE CANADIEN INSPECTÉES EN VERTU DE 37 VIC., CHAP. 85, ET LES AMENDEMENTS.

ÉTAT donnant la quantité de la fleur et de la farine inspectées et des honoraires perçus pour l'exercice terminé le 31 mars 1910, avec les totaux pour les cinq années précédentes.

	D'hiver.	Roulée.	Sur échantillon.		Sure.	Rejetée.	Farine.	Honoraires.
	Sacs.	Sacs.	Brls.	Sacs.	Sacs.	Sacs.	Sacs.	$ c.
Montréal, 1909-10	.....	.....		5,920	49	532	.....	65 01
" 1908-09	.....	.....		38,979	64	340	99	394 82
" 1907-08	.....	.....		3,401	42	156	.....	71 98
" 1906-07	.....	.....		1,853	.....	1,631	.....	57 68
" 1905-06	.....	.....		6,281	490	157	.....	138 56
" 1904-05	341	140	439	6,629	344	331	Meal..100	166 48

ETAT donnant la quantité de foin inspecté, et des honoraires perçus pour l'exercice terminé le 31 mars 1910, avec les totaux pour les huit années précédentes.

DISTRICTS.	FOIN.											PAILLE.					HONORAIRES.
	Fléole.				Trèfle.		Mé'ange.								Degré à expédition.	Pas de degré.	
	N° 1.	N° 2.	N° 3.	Rejeté.	N° 1.	N° 2.	Pas de degré.	N° 1.	N° 2.	N° 3.	Rejeté.	N° 9.	Pas de degré.	Rejeté.			
	Ton'x	Ton'x	Ton'x	Ton'x	Ton'x	Ton'x	Ton'x	Ton'x	Ton'x	Ton'x	Ton'x	Ton'x	Ton'x	Ton'x	Ton'x	Ton'x	$ c.
Toronto	33¼	161¾	52¼	.....	.....	2½	.....	.....	3½	.....	2	1 7/20	8¾	2	.....	18½	57 27
Montréal	102	24	48	.....	.....	.....	166	.....	.....	.....	.....	.....	.....	.....	13,144	184	2,004 45
Totaux, 1909-10	135¼	185¾	100¼	.....	.....	2½	166	.....	3½	.....	2	1 7/20	8¾	2	13,144	202½	2,061 72
Totaux, 1908-09	77	184⅙	284	3⅓	....	5	.....	.....	6	8	.....	.....	.....	.....	14,543	135½	2,291 45
Totaux, 1907-08	11	79 1/12	71½	.....	.....	.....	.....	.....	6⅔	13½	.....	.....	.....	.....	14,719	16½	1,663 45
Totaux, 1906-07	.....	131½	75	.....	.....	70	.....	.....	20	38	.....	.....	.....	.....	14,008	15	1,448 60
Totaux, 1905-06	15	277	2,651	.....	9	920	.....	.....	700	1,300	.....	.....	.....	.....	18,083	1,199	2,164 05
Totaux, 1904-05	13	3,163	5,849	.....	.....	471	.....	.....	1,849	561	.....	.....	.....	.....	16,203	207	2,224 45
Totaux, 1903-04	26	3,283	8,025	.....	.....	152	.....	.....	919	162	.....	.....	.....	.....	18,900	111	2,542 85
Totaux, 1902-03	195	4,569	779	.....	.....	476	.....	.....	2,141	43	.....	.....	.....	.....	14,367	372	1,979 53
Totaux, 1901-02	4,223	7,315	558	.....	81	1,973	.....	629	2,750	100	.....	.....	.....	.....	10,554	262	3,345 40

DOC. PARLEMENTAIRE No 10c

ÉTAT donnant la quantité de poisson inspecté et des honoraires perçus pour l'exercice terminé le 31 mars 1910, et des totaux pour les huit années précédentes.

POISSON SAUMURÉ.

DISTRICTS.	Saumon.			Truite de mer.		Maquereau.	Hareng.		Gasparot.	Morue.		Autres poissons.		Honoraires.
	Tcs.	Brls.	½ brls.	Brls.	½ brls.	Brls.	Brls.	½ brls.	Brls.	Brls.	½ brls.	Brls.	½ brls.	
														$ c.
Québec														
St-Jean							246	4,584						149 82
Halifax														
Lunenburg														
Totaux, 1909-10							246	4,584						149 82
Totaux, 1908-09							451	2,496						97 43
Totaux, 1907-08							427	6,507						212 46
Totaux, 1906-07							1,252	11,534						409 55
Totaux, 1905-06							813	11,536						386 78
Totaux, 1904-05						20	1,202	8,329						310 87
Totaux, 1903-04						552	687	13,581						493 88
Totaux, 1902-03	317	976	10	214	6	996	1,651	11,783	101	1,306	3	138	1	889 21
Totaux, 1901-02	20	2,121	5	23	2	2,980	3,837	11,870	627	4,055	8	10	2	1,435 61

ÉTAT donnant la quantité d'huile de poisson inspectée et des honoraires perçus pour l'année terminée le 31 mars 1910, et des totaux pour les sept années précédentes.

HUILE DE POISSON.

DISTRICTS.	HUILE DE LOUP-MARIN.										HUILE DE BALEINE.		HUILE DE MARSOUIN.		HUILE DE MORUE.						HUILE DE MERLUCHE.			Autres huiles de poissons.	Honoraires.
	N° 2, pâle.			N° 3, jaune.			N° 4, brune.			N° 5, brun foncé.	N° 1, pâle.	N° 3, brune.	N° 2, jaune.		A.			B.			A.		B.		
	Pcs.	Trc.	Brls.	Pcs.	Trc.	Brls.	Pcs.	Trc.	Brls.	Trc.	Trc.	Brls.	Trc.	Brls.	Pcs.	Trc.	Brls.	Pcs.	Trc.	Brls.	Hds.	Brls.	Trc.	Brls.	$ c.
Québec																									
St-Jean																	356					190	10		83 40
Halifax																									
Lunenburg																									
Totaux, 1909-10																	356					190	10		83 40
Totaux, 1908-09																	395			2	1	218		4	93 00
Totaux, 1907-08																	220					353			85 95
Totaux, 1906-07																	287					216		12	77 52
Totaux, 1905-06												19					271			4		650			141 40
Totaux, 1904-05														3	8	138	256		26	1		479			144 10
Totaux, 1903-04														4	5	155	224			14		114		14	87 50
Totaux, 1902-03		353			234			121		18	4	9	11	1	18	1,601	272		100		30	430	11	32	558 30
Totaux, 1901-02	433	225	150	62	313	131	55	26	30	1		26	35	2	1,778	758	846	27	3	12	2	604	1	2	899 80

DOC. PARLEMENTAIRE No 10c

ÉTAT donnant la quantité de potasse et de perlasse inspectées, et les honoraires perçus pour l'année terminée le 31 mars 1910 et pour les huit mois précédents.

CENDRES.

DISTRICTS.		POTASSE.			PERLASSE.			Honoraires.
		1re qualité.	2e qualité.	3e qualité.	1re qualité.	2e qualité.	3e qualité.	
								$ c.
Montréal	1909-10	493	51	13	32	.....	.....	906 67
"	1908-09	662	30	3	30	.....	.....	1,137 46
"	1907-08	509	5	1	24	.....	.....	840 01
"	(9 mois)1906-07	362	7	.....	23	.....	.....	617 25
"	1905-06	735	57	1	35	.....	.....	1,290 64
"	1904-05	722	131	2	18	.....	.....	1,276 82
"	1903-04	489	54	1	44	.....	.....	894 52
"	1902-03	611	90	.....	212	.....	.....	1,386 56
"	1901-02	866	220	35	119	.....	.....	1,889 65

ÉTAT donnant la quantité de cuir et peaux inspectés et les honoraires perçus pour les neuf mois terminés le 31 mars 1910, avec les totaux pour les huit années précédentes.

DISTRICTS.	CUIR.	PEAUX.			PEAUX DE VEAU.			HONORAIRES.
	N° 1.	N° 1.	N° 2.	N° 3.	N° 1.	N° 2.	N° 3.	
								$ c.
†Hamilton								
†Kingston								
*Ottawa								
Toronto { mesuré	96 côtés	39,127	46,815	10,819	Examiné 127 peaux brûlées			4,852 20
Toronto { pesé	27 roul							
Lévis		4,777	1,573	281				255 20
Montréal		77,378	28,647	15,113				6,061 01
Québec		16,838	9,795	1,425				1,402 90
†Saint-Jean								
*Winnipeg								
Totaux...1909-10		138,620	86,830	27,638				12,571 31
Totaux...1908-09		138,493	83,328	25,515				12,352 29
Totaux...1907-08		146,171	82,071	20,963				12,387 27
Totaux...1906-07		146,795	67,081	21,324				11,623 70
Totaux ..1905-06		177,685	85,158	28,137				14,488 41
Totaux...1904-05		164,147	79,843	27,264				13,529 43
Totaux...1903-04		157,640	82,974	33,506				13,644 31
Totaux...1902-03	240	162,722	76,264	28,682				13,371 76
Totaux ..1901-02	8,543	165,889	75,845	25,767				13,449 25

† Par d'inspecteurs. * Aucune offerte pour inspection.

DOC. PARLEMENTAIRE No 10c

REVENU ET DÉPENSES.

ÉTAT indiquant le total du revenu et des dépenses du ministère du Commerce annuellement depuis son organisation.

Années terminées.	Revenu.	Dépenses.
	$ c.	$ c.
30 juin 1893	113,491 00	499,418 99
" 1894	105,021 50	590,343 99
" 1895	72,479 25	565,099 55
" 1896	88,860 50	587,289 55
" 1897	123,119 50	619,404 75
" 1898	109,754 00	654,178 38
" 1899	220,309 50	746,719 31
" 1900	215,102 00	736,954 78
" 1901	178,704 00	740,014 40
" 1902	378,981 35	1,573,669 57
" 1903	636,897 93	2,609,205 65
" 1904	542,918 82	2,394,337 79
" 1905	79,156 69	3,467,562 74
" 1906	122,452 49	3,852,751 64
31 mars 1907 (9 mois)	121,937 92	2,906,381 37
" 1908	882,644 33	5,069,644 50
" 1909	914,932 59	4,852,529 41
" 1910	1,405,265 15	4,984,048 94

ÉTAT indiquant le revenu du ministère du Commerce pour l'exercice terminé le 31 mars 1910.

—	$ c.	$ c.
Inspection du grain :		
Division de l'ouest—		
Winnipeg		151,009 15
Division de l'est—		
Kingston	95 84	
Peterborough	287 20	
Toronto	1,351 39	
Montréal	1,386 58	
		3,121 01
		154,130 16
Inspection du bois		3,637 96
Casuel		3 00
Rentes viagères		434,491 03
Immigration chinoise		813,003 00
Revenu brut		1,405,265 15
Moins remboursements aux provinces, $382,450. Autre, $42,100		424,550 00
Revenu net		980,715 15

ÉTAT des dépenses du ministère du Commerce pour l'exercice clos le 31 mars 1910.

Services.	Montant payé.	Totaux.
Départemental.	$ c.	$ c.
Gouvernement civil—Appointements	38,999 19	
Dépenses contingentes	19,298 19	
		58,297 38
Immigration chinoise.		
Appointements	5,825 00	
Dépenses contingentes	1,778 39	
		7,603 39
Remboursements aux chinois, $42,100 ; aux provinces, $382,450	424,550 00	
		424,550 00
Inspecteurs-mesureurs de bois.		
Appointements (personnel)	3,912 50	
" (inspecteurs-mesureurs de bois)	4,200 00	
Annuités	2,933 28	
Dépenses contingentes	1,710 62	
		12,756 40
Inspection des denrées.		
Appointements	92,824 67	
Gages et dépenses contingentes	92,046 35	
		184,871 02
Divers.		
Agences commerciales	94,782 63	
Bureau international des douanes	600 00	
Prime sur fer en gueuse	573,968 88	
" acier	695,752 15	
" tringles	538,812 30	
" fibre de manille	61,506 83	
" plomb	340,542 19	
" pétrole cru	203,588 80	
Dépenses *re* primes	2,790 49	
" *re* Rentes viagères pour le vieil âge	23,858 36	
Rentes viagères pour la vieillesse, et remboursements de primes	13,926 94	
Dépenses judiciaires, etc., *re* arrestation d'un chinois à Sydney	2,468 30	
		2,552,597 87
Subventions postales et aux paquebots.		
Annapolis et Londres ou Hull, Angleterre	4,000 00	
Baddeck, Grand-Narrows, etc	5,825 00	
Rivière Bonaventure, P.Q., et Petit-Rocher, N.-B.	3,000 00	
Canada et Australie	180,508 98	
Canada et Grande-Bretagne	596,426 76	
Canada et Mexique (Atlantique)	50,000 00	
" (Pacifique)	54,166 61	
Canada et Terreneuve	10,095 00	
Canada et Nouvelle-Zélande	11,679 99	
Canada et Sud-Africain	146,000 00	
Canada, Chine et Japon (additionnel)	48,666 66	
Froude's Point et Lockeport, N.-E.	936 66	
Bassin de Gaspé et Dalhousie ou Campbellton	12,875 00	
Bassin de Gaspé et Rive nord du St-Laurent (goëlette)	1,000 00	
Grand-Manan et Mainland	7,000 00	
Halifax et Canso	4,000 00	
A reporter	1,136,180 66	3,240,676 06

DOC. PARLEMENTAIRE No 10c

ÉTAT des dépenses du ministère du Commerce pour l'exercice terminé le 31 mars 1910—*Fin.*

Service.	Montant payé.	Totaux.
	$ c.	$ c.
Report	1,136,180 66	3,240,676 06
Subventions postales et aux paquebots—Fin.		
Halifax et Terreneuve, viâ Cap-Breton	4,000 00	
Halifax et Spry-Bay	2,500 00	
Halifax, St-Jean, Terreneuve et Liverpool	20,000 00	
Iles de la Madeleine et le continent	12,000 00	
Montréal et Québec (été) et St-Jean et Halifax (hiver) et Manchester, Angleterre	34,781 25	
Ports de Newcastle, Neguac et Miramichi	2,000 00	
L'Ile Pelée et le continent	5,000 00	
Petit-de-Grat et Mulgrave	3,000 00	
Rivière Petitcodiac et le comté de Cumberland	2,000 00	
Pictou et Chéticamp	2,000 00	
Pictou, Murray-Harbour, etc., et Georgetown	6,000 00	
Port-Mulgrave et Canso	4,000 00	
Port-Mulgrave, Saint-Pierre, Marble-Mountain, etc	6,000 00	
Port-Mulgrave et Guysboro	5,000 00	
Port-Mulgrave et Chéticamp	5,000 00	
Prince-Rupert, C.-A., et les îles de la Reine Charlotte	2,200 00	
Ile du Prince-Edouard, Cap-Breton et Terreneuve	8,000 00	
Ile du Prince-Edouard et le continent	12,500 00	
Québec et Blanc-Sablon, etc	20,000 00	
Québec et Bassin de Gaspé	8,500 00	
Québec et l'île d'Orléans	.....	
Rivière-du-Loup et Tadousac	8,543 94	
St. Catherines Bay et Tadousac	3,054 48	
Saint-Jean et Digby	19,792 50	
" Annapolis et Granville	1,471 15	
" Digby et Clementsport	1,473 22	
" Dublin et Belfast	3,750 00	
" et Glasgow	11,250 00	
" Halifax et Londres	40,000 00	
" et Halifax	8,653 60	
" et Margaretsville	2,500 00	
" et Bassin des Mines	3,000 00	
" et Bassin de Cumberland	3,000 00	
" et Westport	1,500 00	
" Halifax, les Indes Occidentales et l'Amérique du Sud	65,700 00	
Halifax et Jamaïque	13,800 00	
St-Jean et Saint-André	1,000 00	
St-Stephen, rivière Sainte-Croix, etc	3,000 00	
Sydney et Baie Saint-Laurent	1,500 00	
Sydney et Whycocomagh	2,000 00	
Victoria et San-Francisco	3,000 00	
Victoria, Vancouver et Skagway	12,500 00	
Victoria, île de Vancouver (côte occidentale)	5,000 00	
	1,516,150 80	
En vertu de statut spécial.		
Canada, Chine et Japon	73,000 00	
Canada et France	147,222 08	
		1,736,372 88
Total, dépenses	.....	4,977,048 94

MONNAIES ET

Années terminées le 30 juin.	Etendue.	Evaluation de la population, 1er juillet.	Banques autorisées, capital payé.	Circulation.		Dépôts		
				Billets émis par les banques autorisées.	Billets fédéraux.	Banques autorisées.	Caisse d'épargnes du B.P.	Caisse d'épargnes du gouvernement excepté B. P.
	milles car.	nombre.	$	$	$	$	$	$
1868	662,148	3,371,594	30,289,048	8,307,079	3,795.000	33,317,879	204,589	1,483,219
1869	662,148	3,412,617	30,981,074	8,063,198	4,830,000	40,779,472	856,814	1,594,525
1870	3,370,760	3,454,248	32,050,597	14,167,948	7,479,353	54,074,760	1,588,849	1,822,570
1871	3,729,665	3,518,411	36,415,210	18,339,893	7,367,341	57,787,922	2,497,260	2,072,037
1872	3,729,665	3,610,992	45,134,709	25,040,077	10,510,541	54,503,201	3,096,500	2,154,234
1873	3,729,665	3,668,220	55,102,959	29,516,046	11,284,132	57,509,823	3,207,052	2,958,170
1874	3,729,665	3,825,305	60,443,445	26,583,130	12,175,579	65,468,697	3,204,965	4,005,295
1875	3,729,665	3,886,534	63,367,687	20,902,991	10,778,873	61,094,860	2,926,090	4,245,091
1876	3,729,665	3,949,163	67,199,051	20,288,158	11,533,892	65,177,128	2,740,953	4,303,165
1877	3,729,665	4,013,271	63,923,156	18,265,356	10,680,493	62,129,706	2,639,937	4,830,693
1878	3,729,665	4,078,924	63,387,034	19,351,109	10,469,735	65,069,326	2,754,484	5,742,529
1879	3,729,665	4,146,196	64,159,427	18,090,814	10,789,710	64,403,237	3,105,191	6,102,492
1880	3,729,665	4,215,389	60,584,789	20,186,176	13,565,159	76,244,065	3,945,669	7,107,287
1881	3,729,665	4,336,504	59,384,987	26,102,368	14,538,965	83,666,189	6,208,227	9,628,445
1882	3,729,665	4,383,819	58,739,980	32,229,937	15,807,911	97,537,258	9,473,662	12,295,000
1883	3,729,665	4,433,363	61,404,554	32,211,945	15,997,855	98,308,436	11,976,237	14,242,870
1884	3,729,665	4,485,395	61,443,397	29,654,511	15,360,281	97,443,765	13,245,553	15,971,984
1885	3,729,665	4,538,790	61,821,158	29,692,803	15,633,256	95,030,429	15,090,540	17,888,536
1886	3,729,665	4,589,414	61,841,395	29,200,627	16,297,453	101,181,744	17,159,372	20,014,442
1887	3,729,665	4,638,109	60,815,356	30,438,152	15,059,836	107,154,483	19,497,750	21,334,525
1888	3,729,665	4,688,147	60,168,010	30,444,643	16,249,319	112,860,699	20,689,033	20,682,025
1889	3,729,665	4,739,617	60,236,451	31,209,972	15,426,281	123,655,414	23,011,423	19,944,935
1890	3,729,665	4,792,605	59,569,765	32,059,178	15,357,893	128,631,455	21,990,653	19,021,812
1891	3,729,665	4,844,366	60,742,366	31,379,886	16,176,317	142,633,216	21,738,648	17,661,378
1892	3,729,665	4,889,266	61,512,630	32,614,699	17,282,699	160,942,778	22,298,402	17,231,146
1893	3,729,665	4,935,748	61,954,314	33,483,413	18,448,494	170,817,433	24,153,194	17,696,464
1894	3,729,665	4,983,903	62,112,883	30,254,159	20,061,719	174,930,936	25,257,868	17,778,144
1895	3,729,665	5,033,839	61,701,007	30,106,578	19,520,233	182,688,227	26,805,542	17,644,956
1896	3,729,665	5,086,061	62,198,413	30,336,844	20,372,215	183,769,992	28,932,930	17,866,389
1897	3,729,665	5,141,508	61,949,536	32,366,174	22,318,096	201,141,688	32,380,829	16,554,147
1898	3,729,665	5,199,267	62,303,137	36,539,103	22,178,194	227,063,343	34,480,938	15,630,181
1899	3,729,665	5,259,491	63,674,085	39,097,708	24,236,467	258,402,340	34,771,605	15,470,110
1900	3,729,665	5,322,348	64,735,145	45,577,387	26,094,924	277,256,716	37,507,456	15,642,266
1901	3,729,665	5,413,670	67,095,718	49,119,479	27,671,452	315,775,426	39,950,810	16,098,146
1902	3,729,665	5,537,500	69,548,308	53,953,043	32,780,387	344,949,901	42,320,208	16,117,779
1903	3,729,665	5,711,342	76,660,301	58,865,845	39,006,199	378,937,458	44,255,327	16,515,802
1904	3,729,665	5,890,677	79,193,028	60,098,480	41,574,783	423,874,030	45,419,706	16,738,743
1905	3,729,665	6,086,530	82,199,900	61,587,560	47,334,222	468,571,648	45,368,321	16,649,136
1906	3,729,665	6,320,000	91,074,505	69,366,505	49,941,427	536,769,519	45,736,489	16,174,133
1907	3,729,665	6,655,904	96,362,130	75,510,402	58,316,532	589,459,889	46,832,611	14,911,071
1908	3,729,665	6,940,504	96,049,538	68,153,994	63,058,126	560,503,775	46,328,135	14,719,368
1909	3,729,665	*7,184,000	97,436,424	70,170,491	79,005,301	681,658,944	44,568,683	14,556,878
1910	3,729,665	*7,489,781	98,728,342	79,781,631	89,285,728	797,849,593	42,848,026	14,563,225

* Evaluation de la population au 31 mars.

DOC. PARLEMENTAIRE No 10c

DU PROGRÈS DU CANADA.

BANQUES.

EN		Banques autorisées.						Années terminées le 30 juin.
Caisses d'épargnes spéciales.	Dépôts, total.	Escompte au public.	Actif.	Passif.	Virements au 31 décembre.			
					Totaux.	A Montréal.	A Toronto.	
$	$	$	$	$	$	$	$	
2,672,884	37,678,571	51,966,120	77,872,257	43,722,647	.....	.....	.....	1868
3,272,228	46,503,039	55,722,154	83,565,027	48,380,967	.....	.....	.....	1869
4,180,559	61,666,738	67,107,167	102,147,293	66,530,393	.....	.....	.....	1870
4,798,644	67,155,863	86,121,888	121,014,395	77,486,706	.....	.....	.....	1871
5,275,642	65,029,577	110,479,832	151,772,876	94,224,644	.....	.....	.....	1872
6,768,672	70,443,717	124,519,008	168,519,746	98,296,677	.....	.....	.....	1873
6,811,010	79,489,967	132,518,287	188,417,005	117,656,218	.....	.....	.....	1874
6,611,416	74,877,457	136,771,679	184,441,108	101,371,845	.....	.....	.....	1875
6,605,348	78,826,594	131,579,195	184,421,514	101,686,717	.....	.....	.....	1876
6,054,457	75,654,793	126,222,470	174,375,603	95,004,254	.....	.....	.....	1877
5,631,173	79,197,512	122,918,778	175,473,086	95,641,008	.....	.....	.....	1878
5,494,165	79,105,085	130,472,200	170,446,074	93,375,749	.....	.....	.....	1879
6,651,025	93,948,046	111,956,858	181,741,074	108,833,271	.....	.....	.....	1880
7,685,888	107,188,749	134,113,252	198,967,278	125,063,546	.....	.....	.....	1881
8,658,434	127,964,354	169,125,878	229,271,064	153,001,994	.....	.....	.....	1882
8,791,045	133,318,588	178,728,321	226,803,491	145,296,836	.....	.....	.....	1883
8,861,141	135,522,443	164,648,286	223,855,601	140,973,233	.....	.....	.....	1884
9,191,895	137,201,400	162,847,002	217,264,655	138,510,300	.....	.....	.....	1885
9,177,132	147,532,690	162,908,287	228,422,353	147,547,682	.....	.....	.....	1886
10,092,144	158,078,902	169,357,326	229,241,464	149,413,632	.....	.....	.....	1887
10,475,292	164,707,049	178,185,816	244,975,223	166,344,852	.....	.....	.....	1888
10,761,060	177,372,832	190,721,124	255,765,631	175,062,257	.....	.....	.....	1889
10,889,828	180,533,748	195,987,402	254,628,694	174,501,422	.....	.....	.....	1890
10,982,232	193,015,474	202,692,481	269,491,153	188,337,504	.....	.....	.....	1891
12,236,099	212,708,425	210,234,377	292,054,017	209,362,011	.....	.....	.....	1892
12,823,833	225,490,924	225,999,798	304,363,580	219,666,996	979,163,296	568,739,064	309,494,818	1893
12,919,578	230,886,526	224,371,222	307,542,429	221,292,707	969,557,097	546,606,148	279,267,751	1894
13,128,484	240,267,209	224,627,632	312,986,516	226,943,664	1,046,323,079	583,160,000	308,634,341	1895
14,459,832	245,029,143	224,507,301	316,122,706	228,338,219	1,028,997,242	527,858,016	342,001,717	1896
15,025,563	265,102,227	226,960,482	335,203,890	247,766,150	1,171,710,345	601,185,000	365,756,953	1897
15,482,100	292,656,562	245,336,120	365,634,052	277,407,521	1,390,019,344	731,264,677	439,489,336	1898
15,893,567	324,537,622	283,713,938	408,936,411	316,320,478	1,625,680,194	794,109,924	504,569,918	1899
17,425,471	347,831,909	316,634,620	440,348,102	340,295,278	1,589,560,411	734,941,608	513,697,000	1900
19,125,100	390,949,482	318,240,549	528,304,110	417,320,761	1,871,061,725	889,486,915	599,385,671	1901
20,360,888	423,748,776	348,690,611	581,876,985	465,103,425	2,538,583,771	1,089,976,730	809,078,559	1902
21,241,992	460,950,579	406,184,733	641,985,372	508,049,963	2,698,895,000	1,113,978,000	808,748,000	1903
23,063,143	509,095,622	452,134,220	694,303,415	554,445,911	2,741,441,000	1,065,067,000	842,097,000	1904
25,050,965	555,640,070	480,906,634	757,988,531	609,989,375	3,334,614,000	1,324,314,000	1,047,491,000	1905
27,399,193	626,079,334	559,338,229	861,602,330	698,714,302	3,950,695,000	1,533,597,000	1,219,125,000	1906
28,520,547	679,724,118	639,970,696	958,342,255	781,075,593	4,197,478,000	1,555,729,000	1,220,905,000	1907
28,574,954	650,126,232	584,732,914	926,017,629	746,744,250	4,142,114,000	1,467,316,000	1,166,902,000	1908
30,258,585	771,043,090	595,264,346	1,053,271,919	870,192,322	3,190,395,000	1,866,649,000	1,437,700,000	1909
32,156,708	886,417,552	717,773,400	1,230,825,305	1,040,324,464	.....	.....	.....	1910

Années.	Faillites—Commerce.			Finances.				
					Revenu à compte du			
					Recettes des taxes.			
	Nombre.	Actif.	Passif.	Revenu, total.	Totaux.	Des douanes.	De l'accise.	Terres fédérales.
		$	$	$	$	$	$	$
1868	.....	.....	.....	13,687,928	11,700,681	8,578,380	3,002,588	.....
1869	.....	.....	.....	14,379,175	11,112,573	8,272,880	2,710,028	.....
1870	.....	.....	.....	15,512,226	13,087,883	9,334,213	3,619,622	.....
1871	.....	.....	.....	19,335,561	16,320,369	11,841,105	4,295,945	.....
1872	726	.....	6,454,525	20,714,814	17,715,552	12,787,982	4,735,652	.....
1873	994	.....	12,334,192	20,813,469	17,616,555	12,954,164	4,460,682	26,239
1874	966	.....	7,696,765	24,205,093	20,129,185	14,325,193	5,594,904	29,981
1875	1,968	.....	28,843,967	24,648,715	20,664,879	15,351,012	5,069,687	27,641
1876	1,728	.....	25,517,991	22,587,587	18,614,415	12,823,838	5,563,487	8,546
1877	1,892	.....	25,523,903	22,059,274	17,697,925	12,546,988	4,941,898	3,800
1878	1,697	.....	23,908,677	22,375,012	17,841,938	12,782,824	4,858,672	19,425
1879	1,902	.....	29,347,937	22,517,382	18,476,613	12,900,659	5,390,763	23,828
1880	907	.....	7,988,077	23,307,407	18,479,576	14,071,343	4,232,427	120,479
1881	635	.....	5,751,207	29,635,298	23,942,139	18,406,092	5,343,022	131,124
1882	787	.....	8,587,657	33,383,456	27,549,046	21,581,570	5,884,860	.....
1883	1,382	.....	16,311,742	35,794,650	29,269,699	23,009,582	6,260,116	.....
1884	1,384	.....	15,994,361	31,861,962	25,483,199	29,023,890	5,459,309	.....
1885	1,327	.....	19,191,306	32,797,001	25,384,529	18,935,428	6,449,101	.....
1886	1,256	.....	8,861,609	33,177,040	25,226,456	19,373,551	5,852,905	.....
1887	1,252	.....	10,386,884	35,754,993	28,687,002	22,378,801	6,308,201	191,782
1888	1,677	.....	14,081,169	35,908,464	28,177,413	22,105,926	6,071,487	217,083
1889	1,777	.....	14,713,223	38,782,870	30,613,523	23,726,784	6,886,739	237,821
1890	1,847	.....	18,289,935	39,879,925	31,587,072	23,968,954	7,618,118	220,141
1891	1,889	.....	17,100,649	38,579,311	30,314,151	23,399,301	6,914,850	264,592
1892	1,688	.....	13,766,191	36,921,872	28,446,157	20,501,059	7,945,098	322,796
1893	1,344	8,321,570	12,689,794	38,168,609	29,321,367	20,954,003	8,367,364	285,596
1894	1,856	13,510,056	17,616,215	36,374,693	27,579,203	19,198,114	8,381,089	210,097
1895	1,891	11,500,242	15,802,989	33,978,129	25,446,199	17,640,466	7,805,733	167,870
1896	2,118	12,656,837	17,169,683	36,618,591	27,759,285	19,833,279	7,926,006	166,256
1897	1,809	10,574,529	14,157,498	37,829,778	28,648,626	19,478,247	9,170,379	172,514
1898	1,300	7,692,094	9,821,323	40,555,238	29,576,456	21,704,893	7,871,563	975,792
1899	1,287	7,674,673	10,658,675	46,741,250	34,958,069	25,316,842	9,641,228	1,532,591
1900	1,355	8,202,898	11,613,208	51,029,994	38,242,223	28,374,148	9,868,075	1,388,024
1901	1,341	7,686,823	10,811,671	52,514,701	38,743,550	28,425,284	10,318,266	1,517,320
1902	1,101	7,772,418	10,934,777	58,050,790	43,389,112	32,191,978	11,197,133	1,227,977
1903	978	4,872,422	7,552,724	66,037,069	49,015,506	37,001,727	12,013,779	1,695,592
1904	1,246	8,555,875	11,394,117	70,669,817	53,661,319	40,702,611	12,958,708	1,443,023
1905	1,347	6,822,005	9,854,659	71,182,773	54,020,123	41,433,649	12,586,475	1,292,301
1906	1,184	6,449,052	9,085,773	80,139,360	60,074,818	46,064,598	14,010,221	1,668,162
1907	1,278	9,443,327	13,221,259	67,969,328	51,565,586	39,760,173	11,805,413	1,443,632
1908	1,640	12,008,113	14,931,790	96,054,506	73,325,963	57,543,811	15,782,152	1,883,620
1909	1,442	10,348,511	12,982,800	85,093,404	62,353,093	47,415,325	14,937,768	2,153,255
1910	.....	.....	.....	101,503,711	75,409,487	60,156,134	15,253,353	2,886,000

DOC. PARLEMENTAIRE No 10c

DU PROGRÈS DU CANADA—*Suite.*

FINANCES—*Suite.*

FONDS CONSOLIDÉ.			DÉPENSES CONCERNANT LE FONDS CONSOLIDÉ.					
Recettes provenant de--				Imputable sur la dette publique.				
Intérêt sur placements.	Postes, y compris les postes marit. et les mandats-poste.	Travaux publ., y compris chemins de fer et canaux.	Total, dépenses.	Totaux.	Intérêt sur la dette publique.	Fonds d'amortissement.	Total du revenu perçu.	Années.
$	$	$	$	$	$	$	$	
174,073	525,692	901,466	13,486,093	5,216,025	4,501,568	355,267	1,885,804	1868
824,424	535,315	918,933	14,038,084	5,799,478	4,907,014	426,807	2,175,071	1869
383,956	573,566	1,006,845	14,345,510	5,513,586	5,047,054	126,533	2,351,724	1870
554,384	612,631	1,146,240	15,623,082	6,013,625	5,165,304	421,666	2,388,359	1871
448,042	692,375	1,211,729	17,589,469	6,074,250	5,257,231	470,607	2,912,107	1872
396,404	833,657	1,316,636	19,174,648	5,795,677	5,209,206	407,827	3,633,152	1873
610,863	1,139,973	1,509,915	23,316,317	6,503,041	5,724,436	513,920	5,088,467	1874
840,887	1,155,332	1,432,360	23,713,071	7,373,764	6,590,790	555,773	4,904,875	1875
798,906	1,102,540	1,479,232	24,488,372	7,432,004	6,400,902	822,953	5,009,081	1876
717,684	1,114,946	1,917,455	23,519,302	7,833,476	6,797,227	828,374	5,285,419	1877
791,758	1,207,790	2,034,484	23,503,158	8,186,717	7,048,884	945,746	5,388,753	1878
592,500	1,172,418	1,863,149	24,455,382	8,509,877	7,194,734	1,037,220	5,652,935	1879
834,793	1,252,498	2,167,401	24,850,634	9,228,822	7,773,869	1,165,867	5,374,917	1880
751,513	1,352,110	2,759,591	25,502,554	9,070,320	7,594,145	1,250,731	5,750,899	1881
914,009	1,587,888	2,711,134	27,067,104	9,226,573	7,740,804	1,290,725	6,097,969	1882
1,001,193	1,800,391	3,101,138	28,730,157	9,246,860	7,668,553	1,344,137	6,738,502	1883
986,698	1,755,674	3,055,792	31,107,706	9,333,951	7,700,181	1,403,864	7,042,625	1884
1,997,036	1,841,372	3,065,503	35,037,060	11,289,028	9,419,482	1,482,052	7,372,603	1885
2,299,079	1,901,690	3,082,411	39,011,612	12,090,201	10,137,009	1,606,271	7,808,751	1886
990,887	2,020,624	3,270,782	35,657,680	11,563,624	9,682,929	1,592,953	8,376,027	1887
932,025	2,379,242	3,556,101	36,718,495	12,105,983	9,823,313	1,939,078	8,789,763	1888
1,305,392	2,220,504	3,642,557	36,917,835	12,159,166	10,148,932	1,736,644	8,873,338	1889
1,082,271	2,357,389	3,800,110	35,994,031	11,774,487	9,656,841	1,887,237	9,182,941	1890
1,077,228	2,515,823	3,685,630	36,343,568	11,784,284	9,584,137	1,938,079	9,453,320	1891
1,086,420	2,652,746	3,575,168	36,765,894	11,975,777	9,763,978	2,027,861	9,426,066	1892
1,150,167	2,773,507	3,761,474	36,814,053	12,116,197	9,806,888	2,095,514	8,993,925	1893
1,217,809	2,809,341	3,702,746	37,585,026	12,524,932	10,212,596	2,131,361	9,132,616	1894
1,336,047	2,792,790	3,591,689	38,132,005	12,747,555	10,466,294	2,002,311	9,129,415	1895
1,370,001	2,964,014	3,594,264	36,949,142	12,806,293	10,502,430	2,055,288	9,291,168	1896
1,443,004	3,202,938	3,587,166	38,349,760	13,062,791	10,645,663	2,101,814	9,336,916	1897
1,513,455	3,527,810	3,873,464	38,832,526	13,076,614	10,516,758	2,359,969	9,469,664	1898
1,590,448	3,193,778	4,433,934	41,903,501	13,510,854	10,855,112	2,482,485	9,837,454	1899
1,683,051	3,205,535	5,232,459	42,975,280	13,392,479	10,699,645	2,465,640	11,044,526	1900
1,784,834	3,441,505	5,770,071	46,866,368	13,490,153	10,807,955	2,480,337	12,503,249	1901
1,892,224	3,918,416	6,447,982	50,759,392	13,808,566	10,975,935	2,569,381	13,007,865	1902
2,020,953	4,397,833	7,088,502	51,691,903	13,983,694	11,068,139	2,620,588	14,041,041	1903
2,236,256	4,652,325	6,972,219	55,612,833	13,732,687	11,128,637	2,315,066	15,593,521	1904
2,105,031	5,125,373	7,395,377	63,319,683	13,167,805	10,630,115	2,261,618	17,593,437	1905
2,140,312	5,933,343	8,310,267	67,240,641	13,479,036	10,814,697	2,317,437	17,145,129	1906
1,235,746	5,061,728	6,839,586	51,542,161	8,134,466	6,712,771	1,177,147	13,797,181	1907*
1,925,569	7,107,887	9,973,523	76,641,451	13,591,680	10,973,597	2,234,263	20,727,329	1908
2,256,643	7,401,624	9,362,272	84,064,232	13,883,816	11,604,584	1,922,525	21,632,704	1909
2,807,465	7,958,548	10,114,990	79,411,747	14,898,164	13,098,160	1,441,031	21,811,195	1910

*Neuf mois.

FINANCES—*Suite.*

Années.	Perception du revenu.				Dépenses concernant le Diverses			
	Douanes.	Accise.	Postes.	Chemins de fer et canaux.	Total, dépenses diverses.	Administration de la justice.	Arts, agriculture et statistiques.	Gouvernement civil.
	$	$	$	$	$	$	$	$
1868	477,504	78,939	616,802	581,503	6,384,264	291,243	5,581	594,442
1869	496,050	109,415	787,886	641,814	6,063,535	315,215	7,020	559,643
1870	505,109	119,461	808,623	743,071	6,480,200	304,300	6,227	620,349
1871	500,441	129,564	815,471	752,772	7,221,098	314,411	6,174	642,301
1872	528,736	142,732	929,609	913,236	8,603,112	346,848	6,411	663,189
1873	567,765	171,705	1,067,866	1,378,164	9,745,819	398,966	10,691	750,874
1874	727,629	206,935	1,387,270	2,260,820	11,724,809	459,037	19,092	883,686
1875	682,674	199,254	1,520,861	1,981,893	11,434,432	497,405	11,936	909,266
1876	721,009	218,360	1,622,827	1,897,283	12,047,287	544,091	67,552	841,995
1877	721,605	211,157	1,705,312	2,239,346	10,400,407	565,598	65,767	812,193
1878	714,528	215,025	1,724,939	2,374,314	9,927,688	564,920	92,366	823,370
1879	719,711	211,065	1,784,424	2,570,361	10,292,570	577,897	63,068	861,171
1880	716,126	219,285	1,818,271	2,226,456	10,246,895	574,311	25,068	898,605
1881	717,704	247,577	1,876,658	2,603,717	10,681,335	583,57	22,408	915,959
1882	723,914	280,574	1,980,567	2,755,833	11,742,562	581,696	20,742	946,032
1883	757,246	278,911	2,176,089	3,117,466	12,744,795	615,588	24,731	986,721
1884	798,838	303,617	2,312,965	3,122,103	14,731,130	615,045	38,188	1,084,418
1885	791,538	309,268	2,488,315	3,268,222	16,375,429	627,253	86,322	1,139,495
1886	800,107	310,022	2,763,186	3,359,670	19,112,660	707,832	203,312	1,190,371
1887	819,132	344,691	2,818,907	3,673,894	15,718,029	657,115	253,759	1,211,851
1888	851,025	373,348	2,889,729	4,160,332	15,822,749	678,815	311,159	1,258,618
1889	864,590	362,833	2,982,321	4,095,301	15,885,331	685,807	161,629	1,281,714
1890	873,400	362,996	3,074,470	4,362,200	15,036,603	709,784	153,398	1,308,847
1891	900,492	378,237	3,161,676	4,505,516	15,105,964	726,592	158,053	1,334,201
1892	904,801	400,050	3,316,120	4,337,877	15,364,051	750.723	156,564	1,325,087
1893	901,946	387,673	3,421,203	3,848,404	15,703,931	736,457	258,635	1,367,570
1894	921,040	484,949	3,517,261	3,760,550	15,927,478	745,504	264,880	1,402,279
1895	917,632	471,865	3,593,647	3,704,126	16,255,035	755,683	216,740	1,422,228
1896	896,333	470,870	3,665,011	3,826,226	14,851,681	758,270	210,878	1,396,628
1897	945,245	464,427	3,789,478	3,725,690	15,950,053	774,762	224,390	1,418,847
1898	971,320	468,320	3,575,412	4,049,275	16,286,248	765,608	245,232	1,399,422
1899	1,037,636	464,620	3,603,799	4,246,404	18,555,193	815,455	258,782	1,411,813
1900	1,071,222	468,994	3,758,015	5,244,301	18,538,275	827,561	461,561	1,420,998
1901	1,123,817	458,383	3,931,446	6,377,961	20,872,966	873,233	447,299	1,474,919
1902	1,176,024	463,405	4.023,637	6,508,477	23,942,961	949,230	481,428	1,497.369
1903	1,229,029	478,984	4,105,178	7,221,705	23,667,168	959,948	436,402	1,554,792
1904	1,357,184	522,361	4,347,541	8,397,434	26,286,625	984,258	625,316	1,652,782
1905	1,468,093	537,814	4,634,528	9,803,912	32,558,441	997,718	698,211	1,797,060
1906	1,548,384	555,923	4,921,577	8,779,677	36,616,476	1,171,359	603,590	1,911,611
1907*	1,222,950	456,774	3,979,557	7,011,858	29,610,514	867,799	625,812	1,487,496
1908	1,923,854	636,892	6,005,930	10,586,114	42,322,442	1,224,510	1,218,242	2,088,416
1909	1,994,951	643,705	6,592,386	10,780,126	48,547,712	1,240,364	1,403,569	3,283,265
1910	2,025,453	660,465	7,215,337	10,215,038	42,702,388	1,246,695	983,380	4,268,390

* Neuf mois.

DOC. PARLEMENTAIRE No 10c

PROGRÈS DU CANADA—*Suite.*

FINANCES—*Suite.*

FOND CONSOLIDÉ—*Fin.*

dépenses.

Immigration.	Sauvages.	Législation.	Phares et services côtiers.	Subventions postales et paquebots.	Milice et Défense.	Travaux publics.	Subventions aux provinces.	Années.
$	$	$	$	$	$	$	$	
36,050	.....	595,810	174,983	177,349	1,013,016	126,270	2,753,966	1868
26,952	.....	409,614	190,671	253,747	937,513	65,015	2,604,050	1869
55,966	6,080	379,753	229,682	288,999	1,245,973	120,031	2,588,605	1870
55,004	6,080	356,206	354,693	286,099	908,733	597,275	2,624,940	1871
109,954	43,935	393,964	345,683	342,108	1,654,255	839,786	2,930,113	1872
265,718	63,776	614,487	480,376	363,448	1,248,664	1,297,999	2,921,400	1873
291,297	146,068	784,048	537,058	285,882	1,122,282	1,778,916	3,752,757	1874
278,777	195,500	572,273	490,257	287,772	1,013,944	1,756,010	3,750,962	1875
338,179	276,325	627,231	545,849	261,589	978,530	1,948,242	3,690,355	1876
309,353	301,596	596,006	471,278	314,942	550,452	1,262,823	3,655,851	1877
154,351	421,504	618,035	461.968	257,534	618,137	997,476	3,472,808	1878
186,403	489,327	748,008	447,567	257,702	777,699	1,013,023	3,442,764	1879
161,213	694,513	598,105	426,304	235,833	690,019	1,046,342	3,430,846	1880
214,251	805,097	611,376	443,724	201,503	667,001	1,108,815	3,455,518	1881
215,339	1,183,414	582,200	461,881	210,930	772,812	1,342,000	3,530,999	1882
373,958	1,106,961	740,768	491,546	237,501	734,354	1,765,256	3,606,673	1883
511,209	1,116,154	662,767	520,524	238,054	989 498	2,908,852	3,603,714	1884
423,861	1,109,604	649,538	532,446	261,779	2,707,758	2,302,363	3,959,327	1885
257,355	1,195,093	1,037,779	553,515	271,457	1,178,659	2,046,552	4,182,526	1886
341,236	1,201,301	977,302	512,812	273,497	1,193,693	2,133,316	4,169,341	1887
244,789	1,000,802	807,425	489,258	342,613	1,273,179	2,162,116	4,188,514	1888
202,499	1,112,776	701,170	511,779	304,254	1,323,552	2,299,231	4,051,428	1889
110,092	1,107,824	932,187	466,116	286,315	1,287,014	1,972,501	3,904,922	1890
181.045	987,435	596,487	492,597	321,118	1,279,514	1,937,546	3,903,757	1891
177,605	894,266	1,302,877	503,639	273,207	1,266,308	1,627,851	3,935,914	1892
180,677	956,552	867,232	503,012	413,939	1,419,746	1,927,832	3,935,765	1893
202,236	968,563	698,007	476,635	530,703	1,284,517	2,033,955	4,206,655	1894
195,653	955,404	941,570	475,903	513,268	1,574,014	1,742,317	4,250,674	1895
120,199	880,408	904,688	466,058	534,917	1,136,714	1,299,769	4,235,664	1896
127,438	908,064	1,134,773	445,742	553,812	1,667,588	1,463,719	4,238,059	1897
261,195	955,584	729,829	474,217	589,773	1,514,472	1,701,313	4,237,372	1898
255,879	986,220	892,354	545,645	584,056	2,112,292	1,902,664	4,250,636	1899
434,563	1,037,436	830,302	523,485	599,832	1,846,179	2,289,889	4,250,608	1900
444,730	1,019,329	1,172,726	578,618	629.198	2,061,674	3,386,632	4,250,607	1901
494,842	1,057,131	991,433	696,311	624,956	2,060,979	4,221,294	4,402,098	1902
642,914	1,077,815	789,205	964,144	799,286	1,963,009	4,065,553	4,402.503	1903
744,789	1,079,781	1,266,795	1,275,017	851,748	2,252,030	4,607,330	4,402,292	1904
972,357	1,173,864	1,713,172	2,507,307	1,027,074	2,650,700	6,765,446	4,516,038	1905
842,668	1,198,350	1,351,916	2,530,308	1,227,560	4,294,125	7,484,716	6,726,373	1906
611,201	940,680	1,322,075	2,026,642	1,128,877	3,347,038	5,520,571	6,745,134	1907*
1,074,697	1,276,964	1,150,610	2,835,543	1,590,384	5,498,184	8,721,327	9,032.775	1908
979,326	1,307,245	1,543,328	2,721,802	1,684,683	5,221,645	12,300,184	9,117,143	1909
960,676	1,287,404	1,837,348	2,127,944	1,736,373	4,679,956	7,261,218	9,361,388	1910

FINANCES—*Fin.*

Années.	Total, revenu.	Dépenses.				Total, dette.	Total, actif.	Dette nette
		Total, dépenses.	Imputable au fonds consolidé.	Imputable au fonds du capital.	Subventions aux chemins de fer.			
	$	$	$	$	$	$	$	$
1868..	13,687,928	14,071,689	13,486,093	548,438	.....	96,896,666	21,139,531	75,757,135
1869..	14,379,175	14,908,166	14,038,084	440,418	.....	112,361,998	36,502,679	75,859,319
1870 .	15,539,657	18,016,614	14,345,510	3,515,116	.....	115,993,706	37,783,964	78,209,742
1871..	19,375,037	19,293,478	15,623,082	3,670,397	.....	115,492,683	37,786,165	77,706,518
1872..	20,714,814	25,665,975	17,589,469	7,853,050	.....	122,400,179	40,213,107	82,187,072
1873..	20,970,591	39,039,808	19,174,648	19,859,441	.....	129,743,432	29,894,970	99,848,462
1874..	24,507,653	33,498,076	23,316.317	10,177,740	.....	141,163,551	32,838,587	108,324,964
1875..	24,649,724	32,888,911	23,713,071	6,922,742	.....	151,663,402	35,655,024	116,008,378
1876..	22,592,055	31,958,144	24,488,372	7,154,008	.....	161,204,688	36,653,174	124,551,514
1877..	22,927,761	32,507,996	23,519,302	7,599,710	.....	174,675,835	41,440,526	133,235,309
1878..	22,406,257	30,545,772	23,503,158	6,657,200	.....	174,957,269	34,595,199	140,362,070
1879..	27,020,525	30,779,939	24,455,382	5,648,332	.....	179,483,871	36,493,684	142,990,187
1880..	23,364,547	34,041,756	24,850,634	8,241,174	.....	194,634,441	42,182,852	152,451,589
1881..	29,635,298	33,796,643	25,502,554	8,176,317	.....	199,861,537	44,465,757	155,395,780
1882..	35,182,549	34,674,625	27,067,104	7,405,637	.....	205,365,252	51,703,601	153,661,651
1883..	36,803,669	42,898,886	28,730,157	14,147,360	.....	202,159,104	43,692,390	158,466,714
1884..	32,815,226	57,860,862	31,107,706	23,977,702	208,000	242,482,416	60,320,566	182,161,850
1885..	33,354,041	49,163,078	35,037,060	13,220,185	403,245	264,703,607	68,295,915	196,407,692
1896..	33,479,883	61,837,569	39,011,612	9,589,734	2,701,249	273,164,341	50,005,234	223,159,107
1887..	35,755,531	41,504,152	35,657,680	4,439,939	1,406,533	273,187,626	45,872,851	227,314,775
1888..	35,908,464	45,064,124	36,718,495	7,162,964	1,027,042	284,513,842	49,982,484	234,531,358
1889.	38,782,870	43,518,198	36,917,835	4,420,314	846,722	287,722,063	50,192,021	237,530,042
1890..	39,879,925	41,770,333	35,994,031	4,053,159	1,678,196	286,112,295	48,579,083	237,533,212
1891..	38,579,311	40,793,208	36,343,568	3,115,860	1,265,706	289,899,230	52,090,199	237,809,031
1892..	36,921,872	42,272,136	36,765,894	2,164,457	1,248,216	295,333,274	54,201,840	241,131,434
1893 .	38,208,609	40,853,728	36,814,053	3,088,318	811,394	300,054,525	58,373,485	241,681,040
1894..	36,374,883	43,008,234	37,585,026	3,862,970	1,229,885	308,348,024	62,164,994	246,183,030
1895..	33,978,129	42,872,338	38,132,005	3,030,490	1,310,549	318,048,755	64,973,828	253,074,927
1896..	36,618,591	44,096,384	36,949,142	3,781,311	3,228,745	325,717,537	67,220,104	258,497,433
1897..	37,829,778	42,972,756	38,349,760	3,523,160	416,955	332,530,131	70,991,535	261,538,596
1998..	40,556,510	45,334,281	38,832,526	4,143,503	1,414,935	338,375,984	74,419,585	263,956,399
1899..	46,743,103	51,542,635	41,903,501	5,936,343	3,201,220	345,160,903	78,887,456	266,273,447
1900..	51,031,467	52,717,467	42,975,280	7,468,843	725,720	346,206,980	80,713,173	265,493,807
1901..	52,516,333	57,982,866	46,866,308	7,695,488	2,512,329	354,732,433	86,252,429	268,480,004
1902..	58,052,333	63,970,800	50,759,392	10,078,638	2,093,939	366,358,477	94,529,387	271,829,090
1903..	69,348,084	61,746,572	51,691,903	7,052,725	1,463,222	361,344,098	99,737,109	261,606,989
1904..	70,679,251	72,255,048	55,612,833	7,881,719	2,046,878	364,962,512	104,094,793	260,867,719
1905..	71,186,073	78,804,139	63,319,683	11,933,492	1,275,630	377,678,580	111,454,413	266,224,167
1906..	80,141,394	83,277,642	67,240,641	11,913,871	1,637,574	392,269,680	125,226,702	267,042,978
1907*.	67,972,110	65,778,139	51,542,161	11,329,144	1,324,889	379,966,826	116,294,966	263,671,860
1908..	96,055,417	112,578,680	76,641,451	30,429,907	2,037,629	408,207,158	130,246,298	277.960,860
1909..	85,549,580	133,441,524	84,064,232	42,593,167	1,785,887	478,535,427	154,605,148	323,930,279
1910 .	101,616,436	115,395,774	79,411,747	29,756,353	2,048,097	470,663,046	134,394,500	336,268,546

*9 mois.

DOC. PARLEMENTAIRE No 10c

PROGRÈS DU CANADA—*Suite.*

ASSURANCES.

ASSURANCE CONTRE L'INCENDIE.

Montant en vigueur.				Primes reçues.				Années.
Total.	Avec compagnies canadiennes	Avec compagnies anglaises.	Avec compagnies américaines.	Total.	Par compagnies canadiennes.	Par compagnies anglaises.	Par compagnies américaines.	
$	$	$	$	$	$	$	$	
.....	.....	.....	.....	.....	.....	.....	.....	1868
188,359,809	59,340,916	115,222,003	13,796,890	1,785,539	501,362	1,119,011	165,166	1869
191,594,586	59,523,641	120,903,017	11,167,928	1,916,779	536,600	1,185,398	194,781	1870
228,453,784	68,465,914	132,731,241	27,256,629	2,321,716	707,418	1,299,846	314,452	1871
251,722,940	72,203,784	145,700,486	33,818,670	2,628,710	796,847	1,499,620	332,243	1872
278,754,835	91,032,187	147,602,019	40,120,629	2,968,416	842,896	1,773,265	352,255	1873
306,844,219	126,705,337	155,088,455	25,050,427	3,522,303	1,453,781	1,809,473	259,049	1874
364,421,029	190,284,543	154,835,931	19,300,555	3,594,764	1,646,654	1,683,715	264,395	1875
404,608,180	231,834,162	153,885,268	18,888,750	3,708,006	1,881,641	1,597,410	228,955	1876
420,342,681	217,745,048	184,304,318	18,293,315	3,764,005	1,622,955	1,927,220	213,830	1877
409,899,701	171,430,720	202,702,743	35,766,238	3,368,430	1,161,896	1,994,940	211,594	1878
407,357,985	158,824,631	208,265,359	40,267,995	3,227,488	1,102,822	1,899,154	225,512	1879
411,563,271	154,403,173	229,745,985	27,414,113	3,479,577	1,190,029	2,048,408	241,140	1880
462,210,968	153,436,408	277,721,299	31,053,261	3,827,116	1,206,470	2,353,258	267,388	1881
526,856,478	152,564,079	339,520,054	34,772,345	4,229,706	1,033,433	2,908,458	287,815	1882
572,264,041	149,930,173	380,613,572	41,720,296	4,624,741	1,091,801	3,178,850	354,090	1883
605,507,789	147,968,945	413,441,198	44,097,646	4,980,128	1,140,428	3,472,119	367,581	1884
611,794,479	143,759,390	421,205,014	46,830,075	4,852,460	1,107,879	3,376,401	368,180	1885
586,773,022	142,685,145	393,166,340	50,921,537	4,932,335	1,107,710	3,429,012	395,613	1886
634,767,337	154,165,902	424,314,264	56,287,171	5,244,502	1,121,435	3,693,992	429,075	1887
650,735,059	159,070,684	434,941,955	56,722,420	5,437,263	1,131,991	3,859,282	445,990	1888
684,538,378	158,883,612	468,379,580	57,275,186	5,588,016	1,173,948	3,970,632	443,436	1889
720,679,621	178,691,762	474,884,419	67,103,440	5,836,071	1,249,884	4,072,133	514,054	1890
759,602,191	177,785,359	497,550,395	84,266,437	6,168,716	1,278,736	4,189,171	700,809	1891
821,410,072	148,557,131	549,223,123	123,629,818	6,512,327	1,052,041	4,455,474	1,004,812	1892
841,687,057	154,614,280	563,044,318	124,028,459	6,793,595	1,137,797	4,623,196	1,032,602	1893
836,067,202	150,241,967	567,948,304	117,876,931	6,711,369	1,108,294	4,602,747	1,000,328	1884
837,872,864	143,697,862	575,683,150	118,491,852	6,943,382	1,151,126	4,750,290	1,041,966	1895
845,574,352	141,251,862	591,656,008	112,666,482	7,075,850	1,061,855	5,006,047	1,007,948	1896
868,522,217	154,231,897	611,840,429	102,449,891	7,157,661	1,021,216	5,165,202	971,243	1897
895,394,107	159,927,706	629,768,638	105,697,763	7,350,131	1,121,927	5,123,345	1,004,859	1898
936,869,668	169,792,859	654,890,000	112,186,809	7,910,492	1,183,739	5,652,228	1,074,525	1899
992,332,360	190,577,768	681,751,373	120,003,219	8,331,948	1,298,751	5,846,020	1,187,177	1900
1,038,687,619	221,756,637	694,491,228	122,439,754	9,650,348	1,727,410	6,595,447	1,327,491	1901
1,075,263,168	246,042,580	695,220,761	133,999,827	10,577,084	2,055,793	6,946,919	1,574,372	1902
1,140,453,716	260,637,251	727,383,239	152,433,226	11,384,762	2,282,498	7,334,432	1,767,832	1903
1,215,013,931	296,888,876	745,159,661	172,965,394	13,169,882	2,681,275	8,343,666	2,144,941	1904
1,318,146,495	328,340,100	785,219,445	204,586,950	14,285,671	3,013,714	8,582,925	2,689,032	1905
1,443,902,244	354,604,064	855,091,245	234,206,935	14,687,963	3,179,319	8,601,374	2,907,270	1906
1,614,703,536	412,019,532	937,282,806	265,401,198	16,114,475	3,681,335	9,302,906	3,130,234	1907*
1,700,708,263	433,913,379	976,863,509	289,931,375	17,027,275	3,819,372	9,919,403	3,288,500	1908
1,863,276,504	473,744,578	1,059,178,683	330,353,243	17,049,464	3,764,341	9,720,997	3,564,126	1909
.....	.....	.....	.....	.....	.....	.....	.....	1910

ASSURANCES—*Suite.*

Années.	Assurance contre l'incendie—*Fin.* Pertes payées. Totaux.	Par compagnies canadiennes.	Par compagnies anglaises.	Par compagnies américaines.	Polices en vigueur. Totaux.	Avec compagnies canadiennes.	Avec compagnies anglaises.	Avec compagnies américaines.
	$	$	$	$	N°	N°	N°	N°
1868	.....	.....	.....	.....				
1869	1,027,720	276,116	579,416	172,188				
1870	1,624,837	453,414	1,024,362	147,061				
1871	1,549,199	414,339	922,400	212,460				
1872	1,909,975	510,469	1,136,167	263,339	(Pas de rapport avant 1877.)			
1873	1,682,184	487,649	967,316	227,219				
1874	1,926,159	662,470	1,120,196	143,583				
1875	2,563,531	1,082,206	1,299,612	181,713				
1876	2,867,295	1,599,048	1,168,858	99,389				
1877	8,490,919	2,186,162	5,718,305	586,452	50,830	17,297	9,534	23,999
1878	1,822,674	828,069	880,571	114,034	50,780	18,252	9,736	22,792
1879	2,145,198	687,353	1,275,540	182,305	53,053	21,655	9,465	21,933
1880	1,666,578	701,639	855,423	109,516	56,540	24,388	9,761	22,391
1881	3,169,824	1,336,758	1,669,405	163,661	62,857	29,859	10,242	22,756
1882	2,664,986	733,843	1,768,444	162,699	69,050	34,121	10,884	24,045
1883	2,920,228	760,430	1,992,671	167,127	74,734	37,471	11,625	25,638
1884	3,245,323	762,737	2,290,588	191,998	81,470	42,002	12,330	27,138
1885	2,679,287	597,189	1,895,175	186,923	90,417	46,593	13,062	30,762
1886	3,301,388	739,364	2,338,164	223,860	104,024	52,836	13,454	37,734
1887	3,403,514	764,321	2,335,034	304,159	118,113	62,044	13,838	42,231
1888	3,073,822	750,448	2,094,465	228,909	133,674	72,203	14,740	46,731
1889	2,875,211	678,752	1,968,537	228,922	149,755	81,921	15,111	52,723
1890	3,266,567	736,095	2,229,556	300,916	161,691	91,219	15,589	54,883
1891	3,905,697	940,734	2,553,162	411,801	170,602	96,852	15,794	57,956
1892	4,377,270	792,219	2,878,149	706,902	184,448	107,409	16,469	60,570
1893	5,052,690	797,149	3,496,112	759,429	198,724	118,086	16,759	63,879
1894	4,589,363	801,871	3,094,861	692,631	241,340	130,316	17,075	93,949
1895	4,993,750	807,003	3,402,337	784,410	245,507	140,865	17,304	87,338
1896	4,173,501	713,566	2,845,994	613,941	261,198	150,063	17,541	93,594
1897	4,701,833	718,891	3,334,667	648,275	284,455	168,492	17,828	98,135
1898	4,784,487	587,705	3,557,122	639,660	320,082	189,742	18,308	112,032
1899	5,182,038	637,101	3,867,212	677,725	361,184	209,259	19,178	132,747
1900	7,774,293	1,013,087	5,515,231	1,245,975	396,240	223,422	20,019	152,799
1901	6,774,956	1,009,899	4,889,192	875,865	484,060	239,653	20,288	224,119
1902	4,152,289	865,214	2,724,487	562,588	541,493	268,870	20,966	251,657
1903	5,870,716	1,209,678	3,813,764	857,274	603,823	301,196	21,439	281,188
1904	14,099,534	2,561,475	9,172,919	2,365,140	656,892	328,628	21,723	306,541
1905	6,000,519	1,399,065	3,634,706	966,748	718,081	365,698	22,424	329,959
1906	6,584,291	1,602,131	3,829,244	1,152,916	767,698	395,470	22,911	349,317
1907	8,445,041	1,801,449	5,073,985	1,569,607	825,429	425,503	22,928	376,998
1908	10,279,455	2,655,226	5,776,725	1,847,504	884,025	461,655	22,861	399,509
1909	8,646,826	2,123,508	4,849,587	1,673,731	1,025,368	505,465	23,102	496,801
1910	.....	.....	.....	.....	.....	.....	.....	.....

DOC. PARLEMENTAIRE No 10c

PROGRÈS DU CANADA—*Suite.*

ASSURANCES—*Fin.*

ASSURANCE SUR LA VIE—*Fin.*

Montant en vigueur.				Primes reçues.				Années.
Totaux.	Avec compagnies canadiennes.	Avec compagnies anglaises.	Avec compagnies américaines.	Totaux.	Par compagnies canadiennes.	Par compagnies anglaises.	Par compagnies américaines.	
$	$	$	$	$	$	$	$	
.....	.....	.....	.....	.....	.....	.....	.....	1868
35,680,082	5,476,358	16,318,475	13,885,249	1,238,359	164,910	515,741	557,708	1869
42,696,712	6,404,437	17,393,922	18,898,353	1,464,347	203,922	531,250	729,175	1870
45,826,035	8,711,111	18,405,425	18,709,499	1,852,974	291,897	570,449	990,628	1871
67,233,684	13,069,811	19,258,166	34,905,707	2,265,522	417,628	596,982	1,250,912	1872
77,500,896	15,777,195	18,862,191	42,861,508	2,597,658	511,235	594,108	1,492,315	1873
85,716,325	19,634,319	19,863,867	46,218,139	2,844,410	638,854	629,808	1,575,748	1874
85,009,264	21,957,296	19,455,607	43,596,361	2,882,387	707,256	623,296	1,551,835	1875
84,250,918	24,649,284	18,873,173	40,728,461	2,803,310	768,543	597,155	1,437,612	1876
85,687,903	26,870,224	19,349,204	39,468,475	2,647,407	770,319	577,364	1,299,724	1877
84,751,937	28,656,556	20,078,533	36,016,848	2,610,677	827,098	586,044	1,197,535	1878
86,273,702	33,246,543	19,410,829	33,616,330	2,606,757	919,345	565,875	1,121,537	1879
91,272,126	37,838,518	19,789,863	33,643,745	2,721,128	1,039,341	579,729	1,102,058	1880
103,290,932	46,041,591	20,983,092	36,266,249	3,094,689	1,291,026	613,595	1,190,068	1881
115,042,048	53,855,051	22,329,368	38,857,629	3,544,605	1,562,085	674,362	1,308,158	1882
124,196,875	59,213,609	23,511,712	41,471,554	3,774,749	1,652,543	707,468	1,414,738	1883
135,453,726	66,519,958	24,317,172	44,616,596	4,132,318	1,869,100	744,227	1,518,991	1884
149,962,146	74,591,139	25,930,272	49,440,735	4,619,978	2,092,986	803,980	1,723,012	1885
171,315,696	88,181,859	27,225,607	55,908,230	5,195,720	2,379,238	827,848	1,988,634	1886
191,694,270	101,796,754	28,163,329	61,734,187	6,001,405	2,825,119	890,332	2,285,954	1887
211,761,583	114,034,279	30,003,210	67,724,094	6,561,848	3,166,883	928,667	2,466,298	1888
231,963,702	125,125,692	30,488,628	76,348,392	8,224,845	4,459,595	979,847	2,785,403	1889
248,424,567	135,218,990	31,613,730	81,591,847	8,004,151	3,921,137	1,022,362	3,060,652	1890
261,475,229	143,368,817	32,407,937	85,698,475	8,417,702	4,258,926	1,030,479	3,128,297	1891
279,110,265	154,709,077	33,692,706	90,708,482	9,070,354	4,729,940	1,088,816	3,251,598	1892
295,622,722	167,475,872	33,543,884	94,602,966	9,632,779	5,156,008	1,073,541	3,403,230	1893
308,161,436	177,511,846	33,911,885	96,737,705	9,909,275	5,435,031	1,079,330	3,394,914	1894
319,257,581	188,326,057	34,341,172	96,590,352	10,292,354	5,702,783	1,137,366	3,452,205	1895
327,800,499	195,303,042	34,837,448	97,660,009	10,602,666	6,075,454	1,137,607	3,389,605	1896
344,012,277	208,655,459	35,293,134	100,063,684	11,215,818	6,598,012	1,174,732	3,443,074	1807
368,523,985	226,209,636	36,606,195	105,708,154	11,994,164	7,107,073	1,210,601	3,676,490	1898
404,170,673	252,201,516	38,025,948	113,943,209	13,038,707	7,805,174	1,276,229	3,957,304	1899
431,069,846	267,151,086	39,485,344	124,433,416	15,006,941	9,373.405	1,372,355	4,261,181	1990
463,769,034	284,684,621	40,216,186	138,868,227	15,189,854	9,133,890	1,346,666	4,709,298	1901
508,812,305	308,202,596	41,556,245	159,053,464	17,077,560	10,048,204	1,415,273	5,614,083	1902
548,443,000	335,638,940	42,127,260	170,676,800	18,240,265	10,882,650	1,435,318	5,922,297	1904
587,880,790	364,640,166	42,608,738	180,631,886	19,969,324	11,959,100	1,473,514	6,536,710	1903
630,334,240	397,946,902	43,809,211	188,578,127	22,080,717	13,947,827	1,500 232	6,632,658	1905
663,217,116	426,870,465	46,393,020	189,953,631	22,364,456	14,093,056	1,583,861	6,687,539	1906
685,523,485	450,573,724	46,462,314	188,487,447	23,143,872	14,963,714	1,567,951	6,612,207	1907
719,516,014	480,266,931	46,161,957	193,087,126	24,697,939	16,081,504	1,546,941	7,069,494	1908
780,356,980	515,415,437	46,985,192	217,956,351	26,506,295	17,438,780	1,590,656	7,476,859	1909
.....	.....	.....	.....	.....	.....	.....	.....	1910

COMPAGNIES DE PRÊTS ET SOCIÉTÉS DE CONSTRUCTION.

Années.	Actif.			Passif.				
	Total, prêts.	Propriétés.	Total, actif.	Capital versé.	Dépôts.	Débentures payables.	Autre passif.	Total, passif.
	$	$	$	$	$	$	$	$
1868	.....	.....	3,608,327	2,521,804	.....	.....	.....	3,608,327
1869	.....	.....	4,338,744	2,891,011	.....	.....	.....	4,388,744
1870	.....	.....	5,517,966	3,328,870	.....	.....	.....	5,517,966
1871	.....	.....	8,392,464	4,877,070	2,399,136	.....	.....	8,392,958
1872	.....	.....	9,225,428	5,211,520	2,590,778	.....	.....	9,225,438
1873	.....	.....	10,954,482	6,376,232	2,869,381	.....	.....	10,954,482
1874	15,469,823	759,635	16,229,408	8,042,158	4,614,813	.....	.....	16,229,408
1875	18,890,809	1,160,471	20,051,280	10,088,999	5,020,707	.....	.....	20,051,677
1876	23,258,680	1,238,327	24,497,007	11,695,772	6,126,377	2,314,419	4,360,439	24,497,007
1877	28,993,843	1,486,828	30,480,671	13,858,634	7,102,186	3,922,905	5,569,530	30,453,255
1878	34,703,748	2,190,161	36,893,909	17,287,539	8,269,295	5,673,492	6,378,826	37,609,152
1879	35,675,687	3,708,532	39,384,219	17,474,657	9,426,148	6,393,859	6,029,752	39,324,416
1880	58,493,037	11,495,598	69,988,635	24,495,975	11,713,633	23,212,768	9,095,093	68,517,469
1881	64,498,542	9,408,096	73,906,638	25,845,639	13,460,268	23,154,234	9,504,876	71,965,017
1882	72,021,310	9,642,391	81,663,701	28,798,743	14,241,783	26,670,361	10,372,624	80,083,511
1883	74,126,165	10,469,085	84,595,250	30,399,446	13,954,461	29,620,471	10,542,839	84,517,217
1884	77,267,358	10,339,323	87,606,681	30,541,251	13,876,516	32,268,367	12,133,304	87,819,438
1885	82,084,049	10,094,126	92,178,175	31,811,621	15,435,085	34,798,039	10,894,590	92,939,335
1886	88,094,260	9,922,732	98,016,992	31,874,858	16,226,581	38,905,843	11,367,936	98,375,218
1887	90,611,278	10,618,032	101,229,310	32,125,010	18,251,423	38,960,314	12,248,072	101,584,819
1888	96,878,812	12,551,346	109,430,158	32,410,359	17,307,034	43,797,456	14,364,127	107,878,976
1889	102,091,908	14,284,911	116,376,819	34,052,456	17,757,377	48,544,222	14,642,454	114,996,509
1890	108,825,811	14,060,705	122,886,516	34,659,312	17,893,567	53,424,241	15,752,467	121,729,587
1891	110,082,219	14,958,927	125,041,146	34,658,749	18,482,959	54,898,094	15,875,902	123,915,704
1892	113,659,640	16.466,760	130,126,400	35,097,101	19,392,165	57,837,230	16,709,700	129,036,196
1893	115,346,786	17,903.499	133,250,285	35,445,252	18,531,573	59,436,500	18,997,112	132,410,437
1894	121,692.979	20,620,370	142,313,349	39,131,766	20,782,944	57,541,710	24,066,812	141,523,232
1895	120,351,688	22,429,681	142,781,369	40,504,504	19,945,944	57,126,962	24,257,080	141,834,490
1896	119,536,757	24,350,620	143,887,377	42,038,794	19,404,879	56,505,383	25,347,228	143,296,284
1897	114,672,408	27,856,394	142,528,802	43,229,920	19,667,112	53,224,647	25,805,198	141,926,877
1898	116,143,533	29,235,377	145,378,910	44,615,756	18,986,154	53,040,982	28,227,356	144,870,248
1899	119,792,873	28,821,242	148,614,120	47,337,544	19,466,676	51,328,895	30,010,381	148,143,496
1900	123,419,223	29,221,042	152,640,265	48,894,492	19,959,462	50,694,649	33,091,663	152,640,266
1901	125,887,911	32,635,396	158,523,307	50,383,101	20,756,910	51,763,036	35,620,260	158,523,307
1902	130,921,549	31,610,144	162,531,693	51,685,596	21,068,742	52,848,429	36,928,926	162,531,693
1903	134,295,247	33,004,500	167,299,747	51,033,233	19,958,640	54,272,808	42,035,066	167,299,747
1904	140,701,629	36,183,383	176,885,012	51,317,181	21,353,315	55,190,339	49,024,177	176,885,012
1905	160,370,957	47,710,270	208,081,227	52,046,424	22,270,481	64,980,678	68,783,644	208,081,227
1906	170,122,424	61,954,023	232,076,447	53,465,734	23.046,194	68,390,540	87,173,979	232,076,447
1907	175,375,676	65,229,061	240,604,737	54,778,169	17,675,578	71,114,368	97,036,622	240,604,737
1908	181,085,100	82,480,972	263,566,072	54,267,491	22.953,577	76,259,970	110,085,034	263,566,072
1909	207,468,197	93,026,109	300,494,306	55,673,986	27,772,937	83,141,299	133,710,997	300,299,219
1910	.....	.....	.....	.....	.....	.....	.....	.....

DOC. PARLEMENTAIRE No 10c

PROGRÈS DU CANADA—*Suite.*

PRODUCTION MINÉRALE.

Total, production minérale.	Minéraux métalliques.							Années.
	Total, minéraux. métalliques.	Principaux minéraux métalliques.						
		Cuivre.	Or.	Plomb.	Nickel.	Fer en gueuse du minerai canadien.	Argent.	
$	$	$	$	$	$	$	$	
.....	.....	.....	.....	.....	.....	.....	.....	1868
.....	.....	.....	.....	.....	.....	.....	.....	1869
.....	.....	.....	.....	.....	.....	.....	.....	1870
.....	.....	.....	.....	.....	.....	.....	.....	1871
.....	.....	.....	.....	.....	.....	.....	.....	1872
.....	.....	.....	.....	.....	.....	.....	.....	1873
.....	.....	.....	.....	.....	.....	.....	.....	1874
.....	.....	.....	.....	.....	.....	.....	.....	1875
.....	.....	.....	.....	.....	.....	.....	.....	1876
.....	.....	.....	.....	.....	.....	.....	.....	1877
.....	.....	.....	.....	.....	.....	.....	.....	1878
.....	.....	.....	.....	.....	.....	.....	.....	1879
.....	.....	.....	.....	.....	.....	.....	.....	1880
.....	.....	.....	.....	.....	.....	.....	.....	1881
.....	.....	.....	.....	.....	.....	.....	.....	1882
.....	.....	.....	.....	.....	.....	.....	.....	1883
.....	.....	.....	.....	.....	.....	.....	.....	1884
.....	.....	.....	.....	.....	.....	.....	.....	1885
10,221,255	2,118,608	385,550	1,365,496	.....	.....	.....	209,090	1886
11,321,331	2,073,746	366,798	1,187,804	9,216	.....	.....	347,271	1887
12,518,894	2,628,292	927,107	1,098,610	29,813	.....	.....	410,998	1888
14,013,913	3,251,299	936,341	1,291,159	6,488	498,286	.....	358,785	1889
16,763,353	3,614,488	947,153	1,149,776	4,704	933,232	.....	419,118	1890
18,976,616	5,421,659	1,149,598	930,614	3,857	2,775,976	.....	409,549	1891
16,628,417	3,698,697	818,580	907,601	33,064	1,399,956	.....	272,130	1892
20,035,082	4,630,495	871,809	976,603	79,636	2,071,151	.....	330,128	1893
19,933,857	4,688,551	739,659	1,128,688	187,636	1,870,958	.....	534,049	1894
20,505,917	6,087,114	836,228	2,083,674	531,716	1,360,984	.....	1,030,299	1895
22,474,256	8,030,633	1,021,960	2,754,774	721,159	1,188,990	.....	2,149,505	1896
28,485,023	13,780,314	1,501,666	6,027,016	1,396,853	1,399,176	.....	3,323,395	1897
38,412,431	21,741,865	2,134,980	13,775,420	1,206,399	1,820,838	.....	2,593,929	1898
49,234,005	29,282,823	2,655,319	21,261,584	977,250	2,067,840	.....	2,032,658	1899
64,420,983	40,521,807	3,065,922	27,908,153	2,760,521	3,327,707	583,158	2,740,362	1900
65,804,611	41,939,500	6,096,581	24,128,503	2,249,387	4,594,523	1,212,113	3,265,354	1901
63,211,634	35,924,651	4,511,383	21,336,667	934,095	5,025,903	1,043,007	2,238,351	1902
61,740,513	33,210,147	5,649,487	18,843,590	768,562	5,002,204	707,838	1,709,642	1903
60,073,897	30,924,897	5,306,635	16,462,517	1,617,221	4,219,153	1,007,864	2,047,095	1904
69,078,999	36,946,212	7,497,660	14,159,195	2,676,632	7,550,526	1,032,116	3,614,883	1005
79,286,697	41,949,563	10,720,474	11,502,120	3,089,187	8,948,834	1,856,516	5,659,455	1906
86,947,511	42,426,607	11,398,120	8,382,780	2,542,086	9,535,407	1,982,307	8,348,659	1907
85,557,101	41,968,791	8,413,876	9,842,105	1,814,221	8,231,538	1,664,302	11,686,239	1908
91,831,441	44,156,841	6,814,754	9,382,230	1,692,139	9,461,877	2,222,215	14,178,504	1909
.....	.....	.....	.....	.....	.....	.....	.....	1910

PRODUCTION MINÉRALE—*Fin.*

MINÉRAUX NON-MÉTALLIQUES.

Années.	Total, minéraux non-métalliques.	Principaux minéraux non-métalliques.						
		Asbeste.	Briques.	Pierre de construction	Ciment.	Charbon.	Gypse.	Pétrole.
	$	$	$	$	$	$	$	$
1868	.....	.....	.....	.....	.....	.....	.....	.....
1869	.....	.....	.....	.....	.....	.....	.....	.....
1870	.....	.....	.....	.....	.....	.....	.....	.....
1871	.....	.....	.....	.....	.....	.....	.....	.....
1872	.....	.....	.....	.....	.....	.....	.....	.....
1873	.....	.....	.....	.....	.....	.....	.....	.....
1874	.....	.....	.....	.....	.....	.....	.....	.....
1875	.....	.....	.....	.....	.....	.....	.....	.....
1876	.....	.....	.....	.....	.....	.....	.....	.....
1877	.....	.....	.....	.....	.....	.....	.....	.....
1878	.....	.....	.....	.....	.....	.....	.....	.....
1879	.....	.....	.....	.....	.....	.....	.....	.....
1880	.....	.....	.....	.....	.....	.....	.....	.....
1881	.....	.....	.....	.....	.....	.....	.....	.....
1882	.....	.....	.....	.....	.....	.....	.....	.....
1883	.....	.....	.....	.....	.....	.....	.....	.....
1884	.....	.....	.....	.....	.....	.....	.....	.....
1885	.....	.....	.....	.....	.....	.....	.....	.....
1886	8,102,647	206,251	873,600	642,509	.....	3,739,840	178,742	525,655
1887	9,247,585	226,976	986,689	552,267	81,909	4,388,206	157,277	556,708
1888	9,890,602	255,007	1,036,746	641,712	35,593	4,674,140	179,393	713,695
1889	10,762,614	426,554	1,273,884	913,691	69,790	4,894,287	205,108	653,600
1890	13,148,865	1,260,240	1,266,982	964,783	92,405	5,676,247	194,033	902,734
1891	13,554,957	999,878	1,061,536	708,736	108,561	7,019,425	206,251	1,010,211
1892	12,929,720	390,462	1,251,934	609,827	147,663	6,363,757	241,127	984,438
1893	15,404,587	310,156	1,800,000	1,100,000	194,015	7,359,080	196,150	874,255
1894	15,245,306	420,825	1,800,000	1,200,000	144,637	7,429,468	202,031	835,322
1895	14,418,803	368,175	1,670,000	1,095,000	173,675	6,739,153	202,608	1,086,738
1896	14,443,623	429,856	1,600,000	1,000,000	201,651	7,226,462	178,061	1,155,647
1897	14,704,709	445,368	1,600,000	1,000,000	275,273	7,303,597	244,531	1,011,546
1898	16,670,566	491,197	1,900,000	1,300,000	397,580	8,224,288	232,515	1,061,747
1899	19,951,182	485,849	2,195,000	1,500,000	633,291	10,283,497	257,329	1,202,020
1900	23,899,176	748,431	2,275,000	1,520,000	662,910	13,742,178	259,009	1,151,007
1901	23,865,111	1,259,759	2,400,000	1,650,000	660,030	12,699,243	340,148	1,008,275
1902	27,286,983	1,148,319	2,593,000	1,900,000	1,127,550	15,210,877	359,277	951,190
1903	28,530,366	929,757	2,832,000	1,975,000	1,225,247	15,942,833	388,459	1,048,974
1904	29,149,000	1,226,352	2,983,200	1,930,000	1,338,239	16,592,231	373,474	935,895
1905	32,132,787	1,503,259	3,933,925	1,830,000	1,924,014	17,520,263	586,168	856,028
1906	37,337,134	2,036,428	4,102,590	1,830,000	3,170,859	19,732,019	643,294	761,760
1907	44,520,909	2,505,042	4,250,246	1,830,000	3,781,371	24,381,842	646,914	1,057,088
1908	43,482,739	2,573,335	3,499,435	1,800,000	3,709,954	25,194,573	575,701	747,102
1909	47,674,600	2,284,587	4,910,509	3,127,135	5,345,802	24,781,236	809,632	559,604
1910	.....	.....	.....	.....	.....	.....	.....	.....

DOC. PARLEMENTAIRE No 10c

PROGRÈS DU CANADA—*Suite.*

STATISTIQUES DU BUREAU DE POSTE.

Bureau de poste.	Mandats-poste échus.			Lettres envoyées.	Cartes postales envoyées.	Revenu.	Dépenses.	Années.
	Mandats échus en Canada.	Valeur des mandats échus en Canada.	Valeur des mandats payables en Canada.					
Nombre.	Nombre.	$	$	Nombre.	Nombre.	$	$	
3,638	90,163	3,352,881	2,959,763	18,100,000	.....	1,024,702	1,053,570	1868
3,756	96,627	3,563,645	3,193,306	21,920,000	.....	973,056	1,079,828	1869
3,820	110,021	3,910,250	3,489,610	24,500,000	.....	1,010,767	1,155,261	1870
3,943	120,521	4,546,434	4,067,735	27,050,000		1,079,767	1,271,006	1871
4,135	136,422	5,154,120	4,573,020	30,600,000		1,193,062	1,369,163	1872
4,518	161,096	6,239,505	5,569,298	34,579,000		1,406,984	1,553,604	1873
4,706	179,851	6,757,427	6,090,173	39,358,000		1,476,208	1,695,480	1874
4,892	181,091	6,711,539	6,132,095	42,000,000		1,536,510	1,873,241	1875
5,015	238,668	6,866,618	6,157,813	41,800,000	4,646,000	1,484,886	1,959,758	1876
5,161	253,962	6,856,821	6,164,826	41,510,000	5,450,000	1,501,135	2,075,618	1877
5,378	269,417	7,130,896	6,412,577	44,000,000	6,455,000	1,620,022	2,110,365	1878
5,606	281,725	6,788,723	6,086,521	43,900,000	6,940,000	1,534,363	2,167,266	1879
5,773	306,088	7,207,337	6,385,211	45,880,000	7,800,000	1,648,017	2,286,611	1880
5,935	338,238	7,725,212	6,679,547	48,170,000	9,640,000	1,800,711	2,333,189	1881
6,171	372,248	8,354,154	7,018,526	56,200,000	11,300,000	2,022,098	2,459,356	1782
6,395	419,613	9,490.899	7,634,735	62,800,000	12,940,000	2,264,385	2,687,394	1883
6,837	463,502	10,067,835	7,971,920	66,100,000	13,580,000	2,330,741	2,931,387	1884
7,084	499,243	10,384,211	8,254,003	68,400,000	13,800,000	2,400,062	3,097,882	1885
7,295	529,458	10,231,189	8,146,096	71,000,000	15,109.000	2,469,380	3,380,429	1886
7,534	574,899	10,328,985	8,093,887	74,300,000	16,356,000	2,603,256	3,458,100	1887
7,671	630,968	10,916,618	8,520,776	80,200,000	16,586,000	2,966,398	3,533,397	1888
7,838	673,813	11,265,920	8,692,419	92,668,000	19,355,000	2,984,223	3,746,040	1889
7,913	780,503	11,997,861	9,359,434	94,100,000	19,480,000	3,221,615	3,940,696	1890
8,061	855,619	12.473,178	9,854,052	97,975,000	20,300,000	3,374,888	4,020,740	1891
8,288	919,996	12,825,701	10,210,099	102,850,000	20,815,000	3,542,611	4,205,985	1892
8,477	967,866	12,902,976	10,404,857	106,290,000	22,790,000	3,696,062	4,343,758	1893
8,664	1,042,410	13,245,990	10,487,280	107,145,000	23,695,000	3,734,419	4,442,339	1894
8,832	1,092,052	13,187,322	10,736,648	107,565,000	24,025,000	3,815,456	4,616,313	1895
9,103	1,131,152	13,081,861	10,726,661	116,028,000	24,794,000	4,005,891	4,705,282	1896
9,191	1,162,209	12,987,231	10,680,835	123,830,000	26,140,000	4,311,243	4,897,783	1897
9,282	1,164,857	14,518,480	12,082,658	134,975,000	28,153,000	4,686,650	4,734,252	1898
9,420	1,061,373	14,467,997	12,001,224	150,375,000	27,450,000	4,336,279	4,793,699	1899
9,627	1,074,922	16,209,069	13,148,520	178,292,000	27,130,000	4,366,611	4,919,853	1900
9,834	1,151,024	17,956,258	14,324,289	191,650,000	26,842,000	4,641,608	5,153,622	1901
9,954	1,446,129	23,549,402	18,423,035	213,628,000	26,343,000	5,158,408	5,240,784	1902
10,150	1,668,705	26,868,202	20,761,078	235,791,000	26,646,000	5,683,162	5,390,508	1903
10,460	1,869,233	29,652,811	21,706,474	259,190,000	27,178,000	6,306,420	6,001,636	1094
10,879	1,924,130	32,349,476	23,410,485	285,541,000	29,941,000	6,786,089	6,295,245	1905
11,141	2,178,549	37,355,673	26,133,565	323,644,000	33,674,000	7,708,142	6,696,377	1906
11,377	1,845,278	32,160,098	21,958,855	273,071,000	28,270,000	6,535,093	5,452,792	1907*
11,823	2,990,691	49,974,007	31,836,629	396,011,000	40,664,000	9,483,166	8,381 340	1908
12,479	3,596,299	52,627,770	36,577,552	414,301,000	42,179,000	9,927,914	9,118,076	1909
12,887	4,178,752	60,967,162	41,595,206	456,085,000	45,104,000	11,068,753	10,325,543	1910

* Neuf mois.

CHEMINS DE FER

CANAUX.

Saisons de navigation.	Navires.						Passagers transportés.	Fret transporté.
	Canadiens.		Américains.		Totaux.			
	Nombre.	Tonnage.	Nombre.	Tonnage.	Nombre.	Tonnage.	Nombre.	Tonnes.
1868								
1869								
1870								
1871								
1872								
1873								
1874								
1875								
1876								
1877								
1878								
1879								
1880								
1881								
1882								
1883								
1884								
1885	17,312	2,681,639	3,795	547,438	21,107	3,229,077	70,571	2,673,641
1886	19,844	2,945,613	4,147	667,953	23,991	3,613,566	78,762	2,969,093
1887	18,991	2,847,952	3,883	566,680	22,874	3,414,632	82,914	2,720,516
1888	17,661	2,640,322	3,921	631,777	21,582	3,272,099	75,797	2,761,597
1889	19,393	2,995,582	4,542	830,648	23,935	3,826,230	81,362	3,166,368
1890	20,655	3,139,472	3,364	721,397	24,019	3,860,869	127,135	2,913,047
1891	19,246	3,135,454	3,602	835,116	22,848	3,973,570	146,336	2,902,526
1892	21,177	3,401,965	3,928	871,795	25,105	4,273,760	152,439	3,031,736
1893	20,857	3,434,054	4,585	1,286,295	25,342	4,720,349	134,189	3,546,989
1894	19,027	3,048,904	4,131	1,012,027	23,158	4,060,931	142,124	2,942,715
1895	17,745	3,109,593	5,010	1,509,771	22,755	4,619,364	154,588	3,336,068
1896	23,042	4,039,113	7,716	5,033,869	30,758	9,072,982	166,000	7,991,073
1897	23,375	4,046,283	7,024	4,702,339	30,398	8,748,622	157,682	8,560,969
1898	23,320	4,201,916	6,128	3,624,463	29,448	7,826,279	177,982	6,618,475
1899	23,579	4,308,571	6,101	3,285,733	29,680	7,594,304	213,711	6,225,924
1900	21,755	4,129,250	5,502	2,408,985	27,257	6,538,235	217,036	5,013,393
1901	20,860	3,980,264	5,634	2,482,274	26,494	6,462,538	190,428	5,665,259
1902	22,198	4,485,695	6,433	4,086,439	28,631	8,572,134	188,086	7,513,197
1903	23,767	5,212,832	6,695	4,236,475	30,462	9,449,307	236,823	9,203,817
1904	21,851	4,772,100	6,253	3,655,905	28,104	8,428,005	219,137	8,256,236
1905	23,726	5,191,191	7,085	5,096,241	30,811	10,287,432	233,545	9,371,744
1906	25,498	5,526,321	7,319	5,685,315	32,817	11,211,636	256,500	10,523,185
1907	28,833	6,328,911	9,328	11,604,834	38,161	17,933,745	279,199	20,543,639
1908	29,040	6,780,789	7,489	8,521,139	36,529	15,301,928	280,830	17,502,820
1909	22,507	7,811,578	9,996	16,459,322	32,503	24,270,900	272,222	33,720,748
1910								

DOC. PARLEMENTAIRE No 10c

PROGRÈS DU CANADA—*Suite.*

ET CANAUX.

CHEMINS DE FER À VAPEUR.

Milles en opération.	Recettes. Total, brutes	Recettes. Du Fret transporté	Recettes. Du Passagers transportés.	Dépenses. — Opérations.	Recettes — Nettes.	Fret transporté.	Passagers transportés.	Années finissant le 30 ju
Nombre.	$	$	$	$	$	Tonnes.	Nombre.	
2,270	12,116,716	.....	.....	.....	.....	....	.....	1868
2,524	12,798,303	.....	... .	.....	.....	....	.....	1869
2,617	13,451,289	.....	.....	.....	.....	.....	. .....	1870
2,695	14,485,648	.....	.. ..	.....	.....	....	.....	1871
2,899	15,436,018	.....	.....	.....	.....	....	.....	1872
3,832	17,139,876	.....	.....	.....	.....	.....	.....	1873
4,331	16,286,898	.....	.....	.....	.....	.....	.....	1874
4,804	19,470,539	12,073,570	6,410,934	15,775,532	3,695,007	5,670,836	5,190,416	1875
5,218	19,358,085	12,211,158	6,254,866	15,802,721	3,555,364	6,331,757	5,544,814	1876
5,782	18,742,053	11,321,264	6,458,493	15,290,091	3,451,962	6,859,796	6,073,233	1877
6,226	20,520,078	13,129,191	6,386,325	16,100,102	4,419,976	7,883,472	6,443,924	1878
6,858	19,925,066	12,509,093	6,459,598	16,188,282	3,736,784	8,348,810	6,523,816	1879
7,194	23,561,447	15,506,935	7,076,339	16,840,705	6,720,742	9,938,858	6,462,948	1880
7,331	27,987,509	18,666,982	8,223,254	20,121,418	7,866,091	12,065,323	6,943,671	1881
8,697	29,027,789	17,729,945	10,018,477	22,390,708	6,637,081	13,575,787	9,352,335	1882
9,577	33,244,586	21,320,208	10,538,119	24,691,667	8,552,919	13,266,255	9,579,984	1883
10,273	33,421,705	20,763,243	11,204,036	25,595,341	7,826,364	13,712,269	9,982,358	1884
10,773	32,227,469	19,962,058	10,559,796	24,015,351	8,212,118	14,659,271	9,672,599	1885
11,793	33,389,382	21,183,967	10,261,691	24,177,582	9,211,800	15,670,460	9,861,024	1886
12,184	38,841,609	24,581,047	11,867,597	27,624,683	11,216,926	16,356,335	10,698,638	1887
12,585	42,159,152	26,410,084	12,744,636	30,652,046	11,507,106	17,172,759	11,461,791	1888
12,585	42,149,615	26,671,049	13,242,708	31,038,045	11,111,570	17,928,626	12,151,105	1889
13,151	46,843,826	29,921,788	13,731,768	32,913,350	13,930,476	20,787,469	12,821,262	1890
13,838	48,192,099	30,548,645	14,286,408	34,960,449	13,231,650	21,753,021	13,222,568	1891
14,564	51,685,768	33,230,171	14,788,465	36,488,228	15,197,540	22,189,933	13,533,414	1892
15,005	52,042,396	32,935,028	15,087,299	36,616,033	15,426.363	22,003,599	13,618,027	1893
15,627	49,552,528	29,982,482	15,452,420	35,218,432	14,334,096	20,721,116	14,462,489	1894
15,977	46,785,486	29,545,490	13,311,440	32,749,668	14,035,818	21,524,421	13,987,580	1895
16,270	50,545,569	32,368,082	13,747,773	35,042,654	15,502,915	24,266,825	14,810,407	1896
16,550	52,353,276	33,522,102	13,929,346	35,168,665	17,184,611	25,300,331	16,171,338	1897
16,870	59,715,105	38,508,175	15,622,331	39,137,549	20,577,556	28,785,903	18,444,049	1898
17,250	62,243,784	40,101,086	15,929,583	40,706,217	21,537,567	31,211,753	19,133,365	1899
17,657	70,740,270	45,643,699	18,581,452	47,699,798	23,040,472	35,946,183	21,500,175	1900
18,140	72,898,749	46,665,103	19,396,302	50,368,726	22,530,023	36,999,371	18,385,722	1901
18,714	83,666,503	53,986,672	22,600,090	57,343,592	26,322,911	42,376,521	20,679,974	1902
18,988	96,064,527	63,089,448	24,862,109	67,481,523	28,583,004	47,373,417	22,148,742	1903
19,431	100,219,436	64,673,919	26,901,831	74,563,161	25,656,275	48,097,519	23,640,765	1904
20,487	106,467,199	68,203,320	28,959,649	79,977,573	26,489,626	50,893,957	25,288,723	1905
21,353	125,322,865	81,433,115	33,392,188	87,129.434	38,193,431	57,966,713	27,989,782	1906
22,452	146,738,214	94,995,087	39,184,438	103,748,672	42,989,542	63,866,135	32,137,319	1907
22,966	146,918,314	93,746,655	39,992,503	107,304,143	39,614,171	63,071,167	34,044,992	1908
24,104	145,056,336	96,685,076	39,073,488	104,600,084	40,456,252	66,842,258	32,683,309	1909
....	.....	.....	....	.....	.....	....	.....	1910

EXPÉDITIONS.

Années.	Navires de long cours.				Navires (excepté les traversiers) naviguant dans les eaux intérieures.				Navires employés.	
	Arrivés.		Partis.		Arrivés.		Partis.		Arrivés.	
	Navires.	Tonneaux.	Navires.	Tonneaux.	Navires.	Tonneaux.	Navires.	Tonneaux.	Navires	Tonneaux.
1868	8,038	2,104,009	7,978	2,215,312	20,855	4,399,850	19,259	4,263,654		
1869	9,654	2,459,083	9,597	2,537,482	16,988	2,774,836	17,061	2,689,643		
1870	9,567	2,608,519	8,948	2,476,354	17,866	3,187,596	18,804	3,143,391		
1871	10,353	2,521,573	9,575	2,594,460	21,197	4,055,198	20,512	3,954,797	Pas de rapport dans le cabo-	
1872	10,358	2,989,793	9,898	2,956,911	17,436	3,582,148	16,233	3,279,308		
1873	11,089	3,032,746	10,508	3,052,789	18,960	2,994,434	17,492	2,669,028		
1874	9,282	3,077,987	8,471	2,973,374	16,546	2,805,789	15,466	2,542,707		
1875	7,881	2,521,134	7,724	2,808,074	14,076	2,176,529	13,131	2,021,718		
1876	8,414	2,972,459	8,349	2,938,305	13,908	2,108,364	12,676	1,892,071	31,302	5,167,528
1877	8,808	3,295,987	8,952	3,348,835	15,267	2,363,244	13,686	2,083,178	32,048	4,472,628
1878	8,836	3,341,465	8,680	3,342,919	15,844	2,814,816	14,667	2,555,690	30,814	5,475,733
1879	8,576	3,049,521	8,425	3,039,029	16,268	2,889,510	14,572	2,668,752	30,850	6,118,702
1880	9,307	3,487,735	9,063	3,298,979	17,441	3,707,885	17,065	3,083,246	36,126	7,162,257
1881	10,444	4,032,946	10,320	4,071,391	16,804	2,934,503	15,985	2,763,592	37,429	7,664,863
1882	10,638	3,933,152	10,500	4,003,410	17,450	2,650,835	17,032	2,792,485	37,996	7,515,476
1883	10,781	4,004,357	10,727	3,968,420	17,012	2,987,557	16,310	2,810,401	38,244	8,056,736
1884	11,160	4,250,665	11,183	4,233,636	16,768	3,084,924	16,045	2,789,801	40 300	8,114,637
1885	10,639	3,800,664	10,553	3,843,951	14,842	3,403,823	15,117	3,036,274	41,879	8,314,898
1886	10,603	4,026,415	10,768	4,018,156	15,284	3,022,069	15,673	2,902,592	44,850	8,538,502
1887	13,203	4,236,765	12,947	4,125,671	15,854	2,909,147	15,931	2,819,415	48,733	9,138,456
1888	15,675	4,623,506	15,132	4,574,297	16,595	3,039,985	16,901	2,979,520	50,929	9,789,806
1889	14,155	4,611,392	14,389	4,685,209	18,406	3,365,103	18,107	3,392,517	52,927	10,219,856
1890	15,722	5,215,476	15,402	5,112,809	20,608	4,067,921	20,693	4,049,894	60,550	11,690,636
1891	15,548	5,273,935	15,773	5,421,261	19,000	4,098,434	19,008	4,009,018	64,178	12,835,774
1892	15,672	5,475,999	15,289	5,276,975	17,058	4,081,605	17,324	3,857,866	62,606	12,935,782
1893	13,691	5,371,618	13,856	5,236,998	17,952	4,136,484	17,682	3,794,439	60,524	12,794,532
1894	14,297	5,775,810	14,043	5,504,726	18,306	4,864,029	19,360	4,208,516	60,421	13,876,293
1895	14,158	5,575,657	13,718	5,401,172	16,539	4,222,713	15,874	3,901,421	60,308	13,234,015
1896	15,291	5,895,360	14,511	5,563,464	18,135	5,323,260	17,047	5,088,389	63,215	14,049,916
189,	13,701	6,091,433	13,393	5,919,547	16,694	4,716,845	16,601	6,646,108	63,989	14,439,736
1898	14,190	6,365,802	13,597	6,219,683	18,777	5,951,705	17,483	6,208,926	73,211	15,471,070
1899	13,909	6,733,151	13,212	6,503,903	20,163	5,986,132	19,533	6,196,924	71,377	15,929,325
1900	14,607	7,262,721	13,939	6,912,400	21,699	6,438,924	21,195	6,300,050	73,503	17,245,694
1901	13,752	7,514,732	12,953	7,028,330	20,814	5,720,575	20,313	5,766,171	71,804	17,927,959
1902	15,339	7,603,034	14,967	7,128,454	23,585	7,595,741	23,822	7,698,175	81,243	21,245,649
1903	14,278	8,050,516	14,054	7,790,659	30,819	9,107,386	30,575	8,706,482	83,251	23,285,070
1904	14,985	8,143,856	15,059	7,682,849	21,110	8,122,839	20,516	7,252,661	79,331	23,412,880
1905	13,926	7,993,770	13,871	7,594,685	20,760	7,970,290	21,433	8,719,075	77,290	22,655,604
1906	15,282	8,895,353	14,534	7,948,076	22,646	9,352,653	22,525	8,536,090	78,584	23,543,604
1907*	10,674	7,121,468	9,801	6,783,406	20,060	8,603,411	19,870	8,087,606	54,457	16,415,831
1908	15,087	10,189,275	14,717	9,301,996	22,322	9,712,052	23,486	10,371,708	81,012	26,734,746
1909	15,140	10,264,187	15,042	9,501,689	21,774	10,626,876	21,763	10,308,851	81,705	27,645,022
1910	15,008	10,950,600	14,776	9,853,713	22,919	12,084,359	23,362	11,679,319	88,706	29,912,254

* Neuf mois.

DOC. PARLEMENTAIRE No 10c

PROGRÈS DU CANADA—*Suite.*

EXPÉDITIONS—*Fin.*

DANS LE CABOTAGE.		RÉCAPITULATION—TOTAL DES NAVIRES ARRIVÉS ET PARTIS.						Années.
Partis.		Arrivés.		Partis.		Totaux.		
Navires.	Tonneaux.	Navires.	Tonneaux.	Navires.	Tonneaux.	Navires.	Tonneaux.	
		28,893	6,503,859	27,237	6,478,966	56,130	12,982,825	1868
		26,642	5,233,919	26,658	5,227,125	53,300	10,461,044	1869
		27,433	5,796,115	27,752	5,619,745	55,185	11,415,860	1870
des navires employés		31,550	6,576,771	30,087	6,549,257	61,637	13,126,028	1871
tage avant 1876.		27,794	6,571,941	26,131	6,236,219	53,925	12,808,160	1872
		30,049	6,027,180	28,000	5,721,817	58,049	11,748,997	1873
		25,828	5,883,776	23,937	5,516,081	49,765	11,399,857	1874
		21,957	4,697,663	20,855	4,829,792	42,812	9,527,455	1875
30,273	5,133.411	53,624	10,248,351	51,298	9,963,787	104,922	20,212,138	1876
30,776	4,496,234	56,123	10,131,859	53,414	9,928,247	109,537	20,060,106	1877
30,232	5,571,928	55,494	11,632,014	53,579	11,470,537	109,073	23,102,551	1878
29,663	5,947,981	55,694	12,057,733	52,660	11,655,762	108,354	23,713,495	1879
34,367	6,890,756	62,874	14,357,877	60,495	13,272,981	123,369	27,630,858	1880
36,308	7,451,903	64,677	14,632,312	62,613	14,286,886	127,290	28,919,198	1881
37,770	7,275,588	66,084	14,099,463	65,302	14,071,483	131,386	28,170,946	1882
36,916	7,626,830	66,037	15,048,650	63,953	14,405,651	129,990	29,454,301	1883
39,070	7,359,070	68,228	15,450,226	66,298	14,382,507	134,526	29,832,733	1884
40,269	7,629,524	67,360	15,519,385	65,939	14,509,749	133,299	30,029,134	1885
44,210	7,829,772	70,737	15,586,986	70,651	14,750,520	141,388	30,337,506	1886
47,454	8,375,221	77,790	16,284,368	76,332	15,320,307	154,122	31,604,675	1887
49,187	8,999,473	83,199	17,453,297	81,220	16,553,290	164,419	34,006,587	1888
51,120	9,614,721	85,488	18,196,351	83,616	17,692,447	169,104	35,888,798	1889
58,579	11,106,479	96,880	20,974,033	94,674	20,269,182	191,554	41,243,215	1890
61,386	12,150,356	98,726	22,208,143	96,167	21,580,635	194,893	43,788,778	1891
59,830	12,174,147	95,336	22,493,386	92,443	21,308,988	187,779	43,802,374	1892
57,739	11,784,591	92,167	22,302,634	89,277	20,816,023	181,444	43,118,657	1893
58,448	12,684,675	93,024	24,516,132	91,851	22,397,917	184,875	46,914,049	1894
58,221	12,239,419	91,005	23,032,385	87,813	21,542,012	178,818	44,574,397	1895
61,802	13,381,837	96,641	25,268,536	93,360	24,033,690	190,001	49,302,226	1896
60,135	12,828,243	94,384	25,248,014	90,129	25,393,898	184,513	50,641,912	1897
69,634	14,162,880	106,178	27,788,577	100,714	26,591,489	206,892	54,380,066	1898
67,992	14,625,106	105,449	28,648,608	100,737	27,325,933	206,186	55,974,541	1899
69,726	16,386,036	109,809	30,947,339	104,860	29,598,486	214,669	60,545,825	1900
69,102	16,516,837	106,370	31,163,266	102,368	29,311,338	208,738	60,474,604	1901
77,214	19,455,258	120,167	36,444,424	116,003	34,281,887	236,170	70,726,311	1902
79,513	21,705,288	128,348	40,442,972	124,142	38,202,429	252,490	78,645,401	1903
75,419	22,092,242	115,426	39,679,575	110,994	37,027,752	226,420	76,707,327	1904
73,423	21,721,657	111,976	38,619,664	108,727	38,035,417	220,703	76,655,081	1905
75,491	22,780,458	116,512	41,791,610	112,550	39,264,624	229,062	81,056,234	1906
55,538	15,275,589	85,191	32,140,710	85,209	30,146,601	170,400	62,287,311	1907*
74,225	23,795,089	118,421	46,636,073	112,428	43,468,793	230,849	90,104,866	1908
75,400	25,025,176	118,619	48,536,085	112,205	44,835,716	230,824	93,371,801	1909
82,607	26,838,674	126,633	52,947,213	120,745	48,371,706	247,378	101,318,919	1910

Années.	Importations.				Exportations.			
	Marchandises.		Monnaies et lingots.	Totaux.	Marchandises.		Monnaies et lingots.	Totaux.
	Imposables.	En franchise.			Produits canadiens.	Produits étrangers.		
	$	$	$	$	$	$	$	$
1868	45,250,395	23,314,102	4,895,147	73,459,644	48,504,899	4,196,821	4,866,168	57,567,888
1869	44,081,563	22,086,373	4,247,229	70,415,165	52,400,772	3,855,801	4,218,208	60,474,781
1870	48,665,547	21,813,263	4,335,529	74,814,339	59,043,590	6,527,622	8,002,278	73,573,490
1871	70,295,223	23,064,654	2,733,094	96,092,971	57,630,024	9,853,244	6,690,350	74,173,618
1872	72,157,423	36,519,355	2,753,749	11,430,527	65,831,083	12,798,182	4,010,398	82,639,663
1873	74,217,954	50,787,862	3,005,465	128,011,281	76,538,025	9,405,910	3,845,987	89,789,922
1874	77,070,460	46,919,840	4,223,282	128,213,582	76,741,997	10,614,096	1,995,835	89,351,928
1875	81,504,477	39,355.717	2,210,089	123,070,283	69,709,823	7,137,319	1,039,837	77,886,979
1876	58,794,777	32,195,458	2,220,111	93,210,346	72,491,437	7,234,961	1,240,037	80,966,435
1877	63,986,376	33,167,497	2,174,089	99,327,962	68,030,546	7,111,108	733,739	75,875,393
1878	61,700,190	30,577,871	803,726	93,081,787	67,989,800	11,164,878	168,989	79,323,667
1879	57,052,042	23,273,296	1,639,089	81,964,427	62,431,025	8,355,644	704,586	71,491,255
1880	68,895,483	15,712,457	1,881,807	86,489,747	72,899,697	13,240,006	1,771,755	87,911,458
1881	85,516,908	18,690,657	1,123,275	105,330,840	83,944,701	13,375,117	971,005	98,290,823
1882	93,339,930	24,575,827	1,503,743	119,419,500	94,137,657	7,628,453	371,093	102,137,203
1883	100,827,816	30,150,683	1,275,523	132,254,022	87,702,431	9,751,773	631,600	98,085,804
1884	88,349,492	25,839,885	2,207,666	116,397,043	79,833,098	9,389,106	2,184,292	91,406,496
1885	79,614,108	26,373,134	2,954,244	108,941,486	79,131,735	8,079,646	2,026,980	89,238,361
1886	75,536,758	25,277,246	3,610,557	104,424,561	77,756,704	7,438,079	56,531	85,251,314
1887	85,479,400	26,880,618	532,218	112,892,236	80,960,909	8,549,333	5,569	89,515,811
1888	77,784,037	30,935,121	2,175,472	110.894,630	81,382,072	8,803,394	17,534	90,203,000
1889	80,059,966	34,589,714	575,251	115,224,931	80,272,456	6,938,455	1,978,256	89,189,167
1890	86,258,633	34,516,597	1,083,011	121,858,241	85,257,586	9,051,781	2,439,782	96,749,149
1891	81,286,372	36,870,096	1,811,170	119,967,638	88,671,738	8,798,631	946,927	98,417,296
1892	81,190,844	44,396,694	1,818,530	127,406,068	99,032,466	13,121,791	1,809,118	113,963,375
1893	77,378,091	45,161,977	6,534,200	129,074,268	105,488,798	8,941,856	4,133,698	118,564,352
1894	73,341,506	46,110,362	4,023,072	123,474,940	103,851,764	11,833,805	1,839,380	117,524,949
1895	64,064,587	42,140,475	4,576,620	110,781,682	102,828,441	6,485,043	4,325,319	113,638,803
1896	74,259,940	38,525,249	5,226,319	118,011,508	109,707,805	6,606,738	4,699,309	121,013,852
1897	74,108,590	40,433,825	4,676,194	119,218,609	123,632,540	10,825,163	3,492,550	137,950,253
1898	84,141,104	51,791,105	4,390,844	140,323,053	144,548,662	14,980,883	4,623,138	164,152,683
1899	98,349,633	59,709,541	4,705,134	162,764,308	137,360,792	17,520,088	4,016,025	158,896,905
1900	112,943,896	68,381,179	8,297,438	189,622,513	168,972,301	14,265,254	8,657,168	191,894,723
1901	115,574,658	71,303,573	3,537,294	190,415,525	177,431,386	17,077,757	1,978,489	196,487,632
1902	127,955,281	78,003,472	6,311,405	212,270,158	196,019,763	13,951,101	1,669,422	211,640,286
1903	143,839,632	88,398,532	8,976,797	241,214,961	214,401,674	10,828,087	619,963	225,849,724
1904	156,108,453	95,229,037	7,874,313	259,211,803	198,414,439	12,641,239	2,465,557	213,521,235
1905	157,164,975	99,361,007	10,308,435	266,834,417	190,854,946	10,617,115	1,844,811	203,316,872
1906	176,790,332	110,417,080	7,078,603	294,286,015	235,483,956	11,173,846	9,928,828	256,586,630
1907*	154,856,659	97,412,340	7,517,008	259,786,007	180,545,306	11,541,927	13,189,964	205,277,197
1908	230,917,914	133,319,950	6,548,661	370,786,525	246,960,968	16,407,984	16,637,654	280 006,606
1909	185,329,094	114,439,072	9,988,442	309,756,608	242,603,584	17,318,782	1,589,793	261,512,159
1910	241,961,556	143,873,547	6,017,589	391,852,692	279,247,551	19,516,442	2,594,536	301,358,529

* 9 mois.

DOC. PARLEMENTAIRE No 10c

PROGRÈS DU CANADA—*Suite.*

MERCE.

Droits perçus.	Totaux, importations et exportations.	Importations entrées pour la consommation.					Totaux, droits de douane perçus.	Années.
		Marchandises.		Monnaies et lingots.	Totaux.	Droits perçus.		
		Imposables.	En franchise.					
$	$	$	$	$	$	$	$	
17,986	131,027,532	43,655,696	23,434,463	4,895,147	71,985,306	8,801,446	8,819,432	1868
14,403	130,889,946	41,069,342	22,085,599	4,247,229	67,402,170	8,284,507	8,298,910	1869
37,912	148,387,829	45,127,422	21,774,652	4,335,529	71,237,603	9,425,028	9,462'940	1870
36,066	170,266,589	60,094,362	24,120,026	2,733,094	86,947,482	11,807,590	11,843'656	1871
24,809	194,070,190	68,276,157	36,679,210	2,753,749	107,709,116	13,020,684	13,045'494	1872
20,152	217,801,203	71,198,176	53,310,953	3,005,465	127,514,594	12,997,578	13,017'730	1873
14,565	217,565,510	76,232,530	46,948,357	4,223,282	127,404,169	14,407,318	14,421'883	1874
7,243	200,957,262	78,138,511	39,270,057	2,210,089	119,618,657	15,354,139	15,361'382	1875
4,500	174,176,781	60,238,297	32,274,810	2,220,111	94,733,218	12,828,614	12,833'114	1876
4,103	175,203,355	60,916,770	33,209,624	2,174,089	96,300,483	12,544,348	12,548'451	1877
4,161	172,405,454	59,773,039	30,622,812	803,726	91,199,577	12,791,532	12,795'693	1878
4,272	153,455,682	55,426,836	23,275,683	1,639,089	80,341,608	12,935,269	12,939'541	1879
8,896	174,401,205	54,182,967	15,717,575	1,881,807	71,782,349	14'129,953	14,138'849	1880
8,141	203,621,663	71,620,725	18,867,604	1,123,275	91,611,604	18,492,645	18,500'786	1881
8,810	221,556,703	85,757,433	25,387,751	1,503,743	112,648,927	21,700,028	21,708'837	1882
9,756	230,339,826	91,588,339	30,273,157	1,275,523	123,137,019	23,162,553	23,172'309	1883
8,515	207,803,539	80,010,498	25,962,480	2,207,666	108,186,644	20,156,448	20,164'963	1884
12,305	198,179,847	73,269,618	26,486,157	2,954,244	102,710,019	19,121,254	19,133'559	1885
20,726	189,675,875	70.658,819	25,333,318	3,610,557	99,602,694	19,427,398	19,448'124	1886
31,397	202,408,047	78,120,679	26,986,531	532,218	105,639,428	22,438,309	22,469'706	1887
21,772	201,097,630	69,645,824	31,025,804	2,175,472	102,847,100	22,187,869	22,209'642	1888
42,207	204,414.098	74 475,139	34,623,057	575,251	109,673,447	23,742,317	23,784'523	1889
93,674	218,607,390	77,106,286	34,576,287	1,083,011	112,765,584	23,921,234	24,014'908	1890
64,803	218,384,934	74,536,036	36,997,918	1,811,170	113,345,124	23,416,266	23,481'069	1891
108	241,369,443	69,160,737	45,999,676	1,818,530	116,978,943	20,550,474	20,550'582	1892
... .	247,638,620	69,873,571	45,297,259	6,534,200	121,705,030	21,161,711	21,161'711	1893
....	240,999,889	62,779,182	46,291,729	4,023,072	113,093,983	19,379,822	19,379'822	1894
... .	224,420,485	58.557,655	42,118,236	4,576,620	105,252,511	17,887,269	17,887'269	1895
.....	239,025,360	67,239,759	38,121,402	5,226,319	110,587,480	20,219,037	20,219'037	1896
....	257,168,862	66,220,765	40,397,062	4,676,194	111,294,021	19,891,997	19,891'997	1897
..... .	304,475,736	74,625,088	51,682,074	4,390,844	130,698,006	22,157,788	22,157'788	1898
.. ..	321,661,213	89,433,172	59,913,287	4,705,134	154,051,593	25,734,229	25,734'229	1899
....	381,517,236	104,346,795	68,160,083	8,297,438	180,804,316	28,889,110	28,889'110	1900
.....	386,903,157	105,969,756	71,730,938	3,537,294	181,237,988	29,106,980	29,106'980	1901
.....	423,910,444	118,657,496	77,822,694	6,311,405	202,791,595	32,425,532	32,425'532	1902
..... .	467,064,685	136.796,065	88,017,654	8,976,797	223,790,516	37,110,355	37,110'355	1903
. . . ...	472,733,038	148,909,576	94,680,443	7,874,313	251,464,332	40,954,349	40,954'349	1904
.....	470,151,289	150,928,787	100,688,332	10,308,435	261,925,554	42,024,340	42,024'340	1905
.....	550,872,645	173,046,109	110,236,095	7,078,603	290,360,807	46,671,101	46,671'101	1906
.....	465,063,204	152,065,529	97,672,345	7,517,008	257,254,882	40,290,172	40,290'172	1907*
.....	650,793,131	218,160,047	133,719,908	6,548,661	358,428,616	58,331,075	58,331'075	1908
.....	571,268,767	175,014,160	113,203,355	9,988,442	298,205,957	48,059,792	48,059'792	1909
.....	693,211,221	227,264,346	142,551,081	6,017,589	375,833,016	61,024,239	61,024'239	1910

COM

EXPORTATIONS PAR GROUPES

Années.	Les mines.		Les pêcheries.		Les forêts.		Produits des animaux.	
	Produits canadiens.	Produits étrangers.	Produits canadiens.	Produits étrangers.	Produits canadiens.	Produits étrangers.	Produits canadiens.	Produits étrangers.
	$	$	$	$	$	$	$	$
1868	1,276,129	*	3,357,510	*	18,742,625	*	6,893,167	
1869	1,941,485	*	3,242,710	*	20,423,882	*	8,769,407	*
1870	2,192,541	*	3,608,549	*	21,533,300	*	12,138,161	*
1871	2,841,124	*	3,994,275	*	23,063,223	*	12,608,506	*
1872	4,779,594	*	4,386,214	*	24,459,877	*	12,706,967	*
1873	5,853,860	*	4,779,277	*	29,298,917	*	14,243,017	*
1874	3,760,835	*	5,292,368	*	27,237,779	*	14,679,169	*
1875	3,643,398	*	5,380,527	*	25,070,410	*	12,700,507	*
1876	3,731,827	55,975	5,500,989	232	20,333,230	209,405	13,614,569	1,030,599
1877	3,644,040	54,918	5,874,360	.....	23,010,249	655,338	14,220,617	1,140,434
1878	2,816,347	53,016	6,853,975	75,391	19,511,575	543,254	14,019,857	557,229
1879	3,082,900	104,822	6,928,871	144,332	13,261,459	535,800	14,100,604	636,789
1880	2,877,351	104,262	6,579,656	73,691	18,854,507	812,186	17,607,577	896,432
1881	2,767,829	148,425	6,867,715	31,169	24,960,012	749,836	21,360,219	1,305,391
1882	3,013,573	127,608	7,682,079	15,529	23,991,055	971,597	20,454,759	951,046
1883	2,970,886	135,944	8,809,118	47,808	25,370,726	1,277,715	20,284,343	881,075
1884	3,247,092	195,399	8,591,654	17,687	25,811,157	1,484,926	22,946,108	1,206,076
1885	3,639,537	196,933	7,960,001	16,312	20,989,708	1,383,597	25,337,104	1,166,890
1886	3,951,147	196,140	6,843,388	25,645	21,034,611	1,830,476	22,065,433	1,012,080
1887	3,805,959	304,649	6,875,810	101,864	20,484,746	1,763,737	24,246,937	825,602
1888	4,110,937	228,551	7,793,183	77,922	21,302,814	1,577,477	24,719,297	901,072
1889	4,419,170	254,033	7,212,208	117,527	23,043,007	1,426,249	23,894,707	799,246
1890	4,855,757	270,374	8,461,906	62,602	26,179,136	1,110,128	25,106,995	1,523,677
1891	5,784,143	193,593	9,715,401	181,132	24,282,015	1,583,853	25,967,741	1,280,525
1892	5,906,471	236,697	9,675,398	268,712	22,281,744	1,351,931	28,594,850	1,468,927
1893	5,329,890	295,636	8,743,050	198,307	26,359,910	1,272,881	31,736,499	1,039,380
1894	5,801,009	254,885	11,102,692	309,589	26,355,448	149,308	31,881,973	1,164,494
1895	6,983,227	231,439	10,692,247	165,009	23,891,166	238,033	34,387,770	1,268,624
1896	8,059,650	342,110	11,077,765	105,933	27,175,686	149,208	36,507,641	896,755
1897	11,298,915	251,172	10,314,323	254,765	31,258,729	173,565	39,245,252	1,123,008
1898	14,463,256	230,798	10,841,661	132,316	26,511,539	531,533	44,301,470	1,834,668
1899	13,368,150	200,435	9,909,662	41,642	28,021,529	92,766	46,743,130	1,281,684
1900	24,580,266	193,073	11,169,083	55,783	29,663,668	290,421	56,148,807	1,147,860
1901	40,367,683	163,631	10,720,352	10,647	30,009,857	266,323	55,495,311	803,971
1902	34,947,574	143,654	14,143,294	43,776	32,119,429	11,484	59,161,209	668,943
1903	31,064,861	170,304	11,800,184	26,462	36,386,015	45,099	69,817,542	649,077
1404	33,626,739	202,123	10,759,029	14,168	33,091,922	276,859	63,812,117	548,323
1905	31,932,329	259,741	11,114,318	30,580	33,235,683	126,370	63,337,458	643,461
1906	35,469,631	236,399	16,025,840	23,554	38,824,170	151,373	66,455,960	730,215
1907†	26,191,955	164,327	10,362,142	34,776	33,476,098	111,376	55,422,499	631,119
1908	39,177,133	383,479	13,867,368	39,199	44,170,470	333,901	55,101,260	812,522
1909	37,257,699	306,169	13,319,664	28,314	39,667,387	225,963	51,349,646	677,064
1910	40,087,017	443,826	15,663,162	97,229	47,517,033	171,223	53,926,515	770,115

* Non indiqué séparément avant 1876. † 9 mois.

DOC. PARLEMENTAIRE No 10c

PROGRÈS DU CANADA—*Suite.*

MERCE—*Suite.*

—MARCHANDISES SEULEMENT.

Produits agricoles.		Manufactures.		Divers.		Total, exportations.		Années.
Produits canadiens.	Produits étrangers.	Produits canadiens.	Produits étrangers.	Produits canadiens.	Produits étrangers.	Produits canadiens.	Produits étrangers.	
$	$	$	$	$	$	$	$	
12,871,055	*	2,100,411	*	302,280	*	45,543,177	4,196,821	1868
12,182,702	*	2,412,559	*	350,559	*	49,323,304	3,855,801	1869
13,676,619	*	2,560,370	*	371,652	*	56,081,192	6,527,622	1870
9,853,924	*	2,432,750	*	387,554	*	55,181,356	9,853,244	1871
13,378,891	*	2,716,499	*	515,985	*	62,944,027	12,798,182	1872
14,995,340	*	3,609,903	*	465,292	*	73,245,606	9,405,910	1873
19,590,142	*	2,946,655	*	419,800	*	73,926,748	10,614,096	1854
17,258,358	*	3,028,512	*	409,181	*	67,490,893	7,137,319	1875
21,139,665	5,169,024	5,148,201	619,546	393,368	150,180	69,861,849	7,234,961	1876
14,689,376	4,590,350	4,105,422	576,337	320,816	93,731	65,864,880	7,111,108	1877
18,008,754	9,272,335	4,127,755	588,021	401,871	75,632	65,740,134	11,164,878	1878
19,628,464	6,342,423	2,700,281	528,480	386,999	63,998	60,089,578	8,355,644	1879
22,294,328	9,992,800	3,242,617	1,241,594	640,155	119,041	70,096,191	13,240,006	1880
21,268,327	10,025,800	3,075,095	968,028	622,182	146,468	80,921,379	13,375,117	1881
31,035,712	4,553,986	3,329,598	934,856	535,935	73,831	90,042,711	7,628,453	1882
22,818,519	6,696,514	3,503,220	611,204	528,895	101,513	84,285,707	9,751,773	1883
12,397,843	5,758,217	3,577,535	599,611	560,690	127,190	77,132,079	9,389,106	1884
14,518,293	4,602,073	3,181,501	612,728	557,374	101,113	76,183,518	8,079,646	1885
17,652,779	3,789,038	2,824,137	482,250	604,011	102,450	74,975,506	7,438,079	1886
18,826,235	4,892,913	3,079,972	427,632	644,361	232,936	77,964,020	8,549,333	1887
15,436,360	5,439,075	4,161,282	455,671	773,877	123,626	78,297,750	8,803,394	1888
13,414,111	3,778,038	4,434,949	464,139	783,652	99,223	77,201,804	6,938,455	1889
11,908,030	5,337,545	5,741,184	646,880	82,506	100,575	82,335,514	9,051,781	1890
13,666,858	4,634,294	6,296,249	689,212	45,337	236,022	85,757,744	8,798,631	1891
22,113,284	8,704,122	7,040,988	699,867	71,518	391,535	95,684,253	13,121,791	1892
22,049,490	5,043,705	7,693,959	793,312	93,692	298,635	102,006,490	8,941,856	1893
17,677,649	9,079,697	7,692,755	643,557	75,327	232,275	100,586,853	11,833,805	1894
15,719,128	3,273,375	7,768,875	1,090,727	85,938	217,836	99,528,351	6,485,043	1895
14,083,361	3,890,650	9,365,384	857,493	109,265	364,589	106,378,752	6,606,738	1896
17,982,646	7,711,621	9,522,014	778,330	63,531	532,702	119,685,410	10,825,163	1897
33,063,285	10,664,494	10,678,316	1,192,535	61,405	394,539	139,920,932	14,980,883	1898
22,952,915	14,448,999	11,706,707	1,117,265	99,169	337,297	132,801,262	17,520,088	1899
27,516,609	10,953,352	14,224,287	1,287,294	208,070	332,471	163,510,790	14,265,254	1900
24,781,486	13,786,566	16,012,208	1,739,142	44,489	307,477	177,431,386	17,077,757	1901
37,152,688	10,389,155	18,462,970	2,372,438	32,599	321,651	196,019,763	13,951,101	1902
44,624,321	6,948,568	20,624,967	2,255,209	83,784	733,368	214,401,674	10,828,087	1903
37,138,875	8,483,110	19,864,049	2,575,870	121,708	540,786	198,414,439	12,641,239	1904
29,994,150	4,146,259	21,191,333	3,451,701	49,675	1,959,003	190,854,946	10,617,115	1905
54,062,337	6,153,398	24,561,112	3,089,166	84,906	789,741	235,483,956	11,173,846	1906
35,856,616	7,274,792	19,087,988	2,407,013	148,008	918,524	180,545,306	11,541,927	1907†
66,069,939	9,478,996	28,507,124	4,562,344	67,674	797,543	246,960,968	16,407,984	1908
71,997,207	10,746,719	28,957,050	3,997,139	54,931	1,337,414	242,603,584	17,318,782	1909
90,433,747	11,913,947	31,494,916	4,458,445	125,161	1,661,657	279,247,551	19,516,442	1910

RAPPORT STATISTIQUE DU

COMMERCE

COMMERCE PAR LES

Années.	Royaume-Uni.		Etats-Unis.		Belgique.		France.	
	Import. pour la consommation.	Exportations.	Import. pour la consommation.	Exportations.	Import. pour la consommation.	Exportations.	Imp. pour la consommation.	Exportations.
	$	$	$	$	$	$	$	$
1868	.....	.....	.....	.....	.....	.....	.....	.....
1869	.....	.....	.....	.....	.....	.....	.....	.....
1870	.....	.....	.....	.....	.....	.....	.....	.....
1871	.....	.....	.....	.....	.....	.....	.....	.....
1872	.....	.....	.....	.....	.....	.....	.....	.....
1873	68,522,776	38,743,848	47,735,678	42,072,526	346,702	17,754	2,023,288	31,907
1874	63,048,594	45,003,882	54,306,001	36,244,311	293,659	240,494	2,302,500	267,212
1875	60,057,751	40,032,902	51,091,780	29,911,983	278,311	59,563	1,941,298	212,767
1876	40,727,453	40,723,477	46,071,791	31,933,459	361,055	13,825	1,840,877	553,935
1877	39,572,239	41,567,469	51,309,479	25,775,245	251,812	66,912	1,410,732	319,330
1878	37,431,180	45,941,539	48,628,190	25,244,898	255,694	49,998	1,385,003	369,391
1879	30,993,048	36,295,718	43,736,125	27,165,501	179,031	40,430	1,532,191	714,875
1880	34,461,224	45,846,062	29,346,948	33,349,909	149,086	688,811	1,115,841	812,829
1881	43,583,808	53,571,570	36,704,112	36,866,225	412,834	258,433	1,631,332	662,711
1882	50,597,341	45,274,461	48,289,052	47,940,711	503,210	142,358	2,097,358	825,573
1883	52,052,465	47,145,217	56,032,333	41,668,723	415,407	195,705	2,316,480	617,730
1884	43,418,015	43,736,227	50,492,826	38,840,540	459,150	287,378	1,769,849	390,955
1885	41,406,777	41,877,705	47,151,201	39,752,734	479,260	72,385	1,935,581	303,309
1886	40,601,199	41,542,629	44,858,039	36,578,769	510,907	6,565	1,975,218	534,363
1887	44,962,233	44,571,846	45,107,066	37,660,199	703,851	223,729	2,073,470	341,531
1888	39,298,721	40,084,984	48,481,848	42,572,065	488,743	17,057	2,244,784	397,773
1889	42,317,389	38,105,126	50,537,440	43,522,404	530,740	64,756	2,228,683	334,210
1890	43,390,241	48,353,694	52,291,973	40,522,810	721,332	41,814	2,615,602	278,552
1891	42,047,526	49,280,858	53,685,657	41,138,695	655,448	72,672	2,312,143	253,734
1892	41,348,435	64,906,549	53,137,572	38,988,027	517,032	56,212	2,402,634	367,539
1893	43,148,413	64,080,493	58,221,976	43,923,010	599,511	669,040	2,832,117	264,047
1894	38,717,267	68,538,856	53,034,100	35,809,940	550,237	708,455	2,536,964	544,986
1895	31,131,737	61,856,990	54,634,521	41,297,676	441,617	251,402	2,585,174	335,282
1896	32,979,742	66,690,288	58,574,024	44,448,410	920,758	98,031	2,810,942	581,540
1897	29,412,188	77,227,502	61,649,041	49,373,472	1,163,632	354,584	2,601,351	690,696
1898	32,500,917	104,998,818	78,705,590	45,705,336	1,230,110	973,944	3,975,351	1,025,262
1899	37,060,123	99,091,855	93,007,166	45,133,521	2,318,723	849,413	3,889,295	1,557,722
1900	44,789,730	107,736,368	109,844,378	68,619,023	3,223,918	1,197,798	4,368,502	1,374,770
1901	43,018,164	105,328,956	116,485,008	72,382,230	3,828,450	2,806,142	5,398,021	1,581,331
1902	49,213,762	117,320,221	120,807,050	71,197,684	1,711,599	2,444,450	6,672,194	1,388,848
1903	58,896,901	131,202,321	137,605,195	71,783,924	2,800,182	2,150,550	6,580,029	1,341,618
1904	61,777,574	117,591,376	150,826,515	72,772,932	3,129,513	1,126,417	6,206,525	1,597,928
1905	60,342,709	101,958,771	162,738,571	77,404,071	1,775,187	1,739,807	7,059,139	1,511,298
1906	69,194,588	133,094,937	175,862,071	97,806,552	2,610,072	1,565,166	7,667,987	2,120,091
1907*	64,581,373	105,135,801	155,943,029	79,021,480	1,695,129	1,857,958	6,699,412	1,409,572
1908	94,959,471	134,484,156	210,652,825	113,520,500	2,380,649	3,377,479	9,901,909	1,806,732
1909	70,682,944	133,745,375	180,026,550	92,604,357	1,901,588	3,927,445	8,197,435	3,176,096
1910	95,350,300	149,634,107	223,501,809	113,150,778	3,239,888	2,900,092	10,109,544	2,640,648

* 9 mois.

DOC. PARLEMENTAIRE No 10c

PROGRÈS DU CANADA—*Suite.*

—*Suite.*

PRINCIPAUX PAYS.

Allemagne.		Terreneuve.		Amérique du sud.		Antilles anglaises.		Années.
Import. pour la consommation.	Exportations.	Import. pour la consommation.	Exportations.	Import. pour la consommation.	Exportations.	Imp. pour la consom. mation.	Exportations.	
$	$	$	$	$	$	$	$	
.....	.....	.....	.....	.....	.....	.....	.....	1868
.....	.....	.....	.....	.....	.....	.....	.....	1869
.....	.....	.....	.....	.....	.....	.....	.....	1870
.....	.....	.....	.....	.....	.....	.....	.....	1871
.....	.....	.....	.....	.....	.....	.....	.....	1872
1,099,925	76,553	1,808,997	2,800,555	416,199	1,285,434	2,174,932	3,988,493	1873
956,917	65,511	1,088,468	1,569,079	473,530	1,212,978	2,307,733	3,778,796	1874
748,423	91,019	904,224	1,901,831	278,796	785,797	2,194,404	3,945,506	1875
482,587	125,768	774,586	1,900,891	287,553	688,209	1,616,113	3,675,320	1876
370,594	34,324	641,642	2,112,106	4,971	651,625	1,242,809	3,788,858	1877
399,326	122,254	672,665	2,094,682	15,447	654,357	1,033,849	3,414,147	1878
440,909	112,090	639,406	1,641,417	4,388	741,442	1,252,429	3,500,670	1879
449,791	82,237	581,961	1,510,300	283,481	789,940	2,945,154	3,544,103	1880
934,266	84,932	652,304	1,523,469	637,620	732,111	3,815,147	3,147,369	1881
1,480,004	153,114	493,509	1,974,923	1,373,617	941,162	4,023,384	2,995,572	1882
1,809,154	133,697	765,935	2,187,338	1,464,671	1,489,957	4,369,260	3,125,031	1883
1,975,771	195,575	780,670	1,920,450	1,478,988	1,277,383	3,606,917	3,119,569	1884
2,121,269	264,075	351,105	1,670,968	1,340,836	1,461,206	3,162,774	2,535,283	1885
2,155,523	253,298	384,321	1,754,980	1,100,995	1,010,034	3,144,472	2,121,570	1886
3,235,449	437,536	354,342	1,718,604	1,198,406	1,426,660	1,942,182	2,075,411	1887
3,364,563	198,543	421,599	1,523,827	876,603	1,510,637	3,268,663	2,601,486	1888
3,692,570	143,603	488,161	1,303,335	1,324,588	1,488,999	3,378,654	2,759,455	1889
3,778,993	507,143	469,711	1,185,739	1,003,962	1,551,887	3,089,048	2,719,141	1890
3,804,090	532,142	751,003	1,467,908	719,778	1,063,172	3,238,156	3,122,770	1891
5,583,530	942,698	753,249	1,750,714	877,821	1,027,525	4,092,287	3,546,559	1892
3,825,763	750,461	653,270	2,594,633	772,613	1,326,743	4,244,669	3,145,708	1893
5,841,542	2,046,052	814,562	2,818,592	872,392	1,392,285	3,677,411	3,443,761	1894
4,794,159	626,976	739,850	2,325,196	469,172	1,303,474	4,794,020	3,725,426	1895
5,931,459	757,531	551,412	1,782,309	567,027	1,496,118	1,896,426	2,810,817	1896
6,493,368	1,045,432	452,076	1,692,798	620,250	1,405,359	1,678,870	2,643,360	1897
5,584,014	1,837,448	464,324	2,167,860	1,425,653	1,060,420	1,080,266	2,749,080	1898
7,393,456	2,219,569	527,006	1,808,317	1,175,584	1,456,051	1,354,939	3,043,963	1899
8,383,498	1,715,903	660,678	2,144,070	992,887	1,431,107	1,331,776	2,870,343	1900
7,021,405	2,141,552	625,568	2,260,499	1,048,088	1,519,190	1,801,740	2,905,937	1901
10,823,169	2,692,578	1,117,400	2,381,082	1,659,074	1,781,913	2,173,835	3,298,912	1902
12,282,637	2,097,699	1,197,581	2,516,576	1,989,952	2,542,056	2,379,275	3,642,176	1903
8,175,604	1,819,223	1,076,667	2,898,751	3,157,004	2,456,608	4,813,815	3,583,475	1904
6,695,414	1,146,654	1,054,613	3,473,713	4,035,619	2,880,552	5,638,187	4,401,115	1905
6,987,314	1,872,557	1,758,425	3,213,856	5,869,075	3,623,065	6,591,083	4,575,212	1906
5,474,908	1,066,605	1,463,731	2,244,469	5,229,818	3,584,329	3,406,723	3,527,153	1907*
8,163,047	2,374,607	1,777,469	3,408,518	3,088,060	4,467,584	8,300,501	4,543,889	1908
6,050,365	1,476,552	1,638,428	3,552,293	4,783,893	3,478,476	8,092,303	4,534,446	1909
7,935,230	2,501,191	1,467,619	3,970,952	6,217,105	4,744,524	7,336,564	5,448,245	1910

COMMERCE

COMMERCE POUR

Années.	Animaux vivants.	Livres, cartes, brochures, revues, etc.	Céréales.	Voitures, automobiles, bicycles, etc.	Ciment.	Houille, coke, etc.	Coton et cotonnades.	
							Imposables	Ex. de dr.
	$	$	$	$	$	$	$	$
1868	.....	.....	.....	.....	.....	.....	.....	.....
1869	.....	.....	.....	.....	.....	.....	.....	.....
1870	.....	.....	.....	.....	.....	.....	.....	.....
1871	.....	.....	.....	.....	.....	.....	.....	.....
1872	.....	.....	.....	.....	.....	.....	.....	.....
1873	.....	.....	.....	.....	.....	.....	.....	.....
1874	640,804	1,047,074	15,777,869	131,221	59,528	3,805,353	11,217,659	772,549
1875	803,173	1,150,693	12,699,660	118,184	67,004	3,076,418	10,257,495	690,462
1876	760,387	923,215	11,419,438	86,934	83,423	3,320,300	7,467,041	865,411
1877	705,264	973,758	14,153,806	139,098	83,113	3,661,419	7,803,197	814,373
1878	439,694	990,112	13,740,697	154,857	104,062	3,062,150	7,370,222	841,011
1879	399,096	903,816	9,394,246	129,708	68,215	2,985,601	6,928,283	1,007,029
1880	340,990	877,761	2,065,152	137,378	66,295	2,762,892	7,750,871	1,516,228
1881	545,237	1,071,439	2,781,356	151,438	53,765	4,097,322	10,055,133	1,728,110
1882	798,708	1,303.174	3,442,394	543,280	80,241	4,699,352	10,913,505	2,384,356
1883	1,263,976	1,429,598	3,516,391	1,172,127	117,607	6,391,423	9,861,889	3,013,822
1884	1,212,851	1,396,114	4,869,732	426,556	113,647	7,505,399	7,414,901	2,243,148
1885	1,147,504	1,316,678	4,332,819	311,780	118,272	7,171,260	6,106,887	2,525,949
1886	929,891	1,284,475	2,456,562	393,203	128,350	6,699,829	5,671,466	3,037,032
1887	1,147,481	1,421,348	2,402,209	348,459	158,303	7,642,224	5,348,802	3,113,979
1888	819,356	1,297,240	2,234.671	216,388	190,504	8,883,170	4,108,122	3,301,662
1889	827,494	1,343,223	3,220,067	398,293	197,580	8,602,172	4,157,993	3,951,298
1890	827,170	1,392,541	3,070,004	304,274	328,110	8,310,017	3,970,736	3,858,712
1891	709,846	1,337,898	2,828,832	316,626	313,767	9,501,017	4,039,034	3,948,166
1892	618.276	1,329,109	1,907,482	492,114	287,729	9,975,591	4,002,569	3,800,185
1893	512,790	1,300,546	1,996,568	408,787	327,148	10.525,465	4,568,743	3,699,523
1894	467,270	1,230,505	1,550,723	490,200	284,471	9,896,410	4,009,928	3,070,278
1895	344,123	1,100,556	2,055,441	681,755	251,926	8,873,669	4,218,168	3,677,400
1896	363,989	1,152,863	2,106,943	1,388,954	255,029	9,223,689	4,631,960	3,422,893
1897	397,902	1,198,098	1,895,884	1,590,747	260,842	9,276,534	4,051,361	3,558,175
1898	611,522	1,363,676	8,125.595	1,302,194	366,977	9,419,876	4,710,794	4,362,922
1899	778,047	1,447,121	10,412,460	1,367,725	480,414	10,589,998	5,984,188	3,930,735
1900	841,517	1,562,084	8,360,603	1,405,467	517,640	11,519,064	6,506,569	4,889,202
1901	920,040	1,663,739	8,070,496	1,110,654	669,839	13,835,672	6,927,992	5,373,907
1902	1,439,358	1,661,667	4,287,727	1,421,265	863,646	13,841,362	7,451,759	6,288,613
1903	2,341,680	1,953,832	5,456,136	1,193,298	890,745	16,467,541	8,119,726	6,837,480
1904	2,268,885	2,190,385	7,014,448	1,744,191	1,014,713	20,911,153	8,542,978	6,938,935
1905	1,809,639	2,432,238	8,005,414	1,655,648	1,263,828	21,294,427	8,350,661	6,502,387
1906	2,103,704	2,719,643	7,852,805	2,483,328	995,731	20,499,798	9,568,346	8,791,991
1907*	2,143,058	2,300,361	7,052,568	1,586,563	540,006	18,693,380	9.500,337	7,264.494
1908	1,649,574	3,358,964	11,340,276	2,756,518	871,169	31,214,236	16,697,830	6,730,418
1909	1,285,388	3,493,019	7,317,997	2,042,552	481,875	28,326,015	11,620,080	7,114,427
1910	1,716,176	4,054,601	7,809,025	3,636,273	166,718	29,245,038	17,886,197	10,194,457

* 9 mois.

DOC. PARLEMENTAIRE No 10c

PROGRÈS DU CANADA—*Suite.*

—*Suite.*

LA CONSOMMATION.

Drogues, teintures, produits chimiques, etc.		Faïence et porcelaine.	Appareils électriques.	Marchandise sèche.	Poisson.	Lin, chanvre, jute et articles en.		Années.
Imposables.	En franchise.					Imposables.	En franchise.	
$	$	$	$	$	$	$	$	
.....	.....	.....	.....	.....	.....	.....	.....	1868
.....	.....	.....	.....	.....	.....	.....	.....	1869
.....	.....	.....	.....	.....	.....	.....	.....	1870
.....	.....	.....	.....	.....	.....	.....	.....	1871
.....	.....	.....	.....	.....	.....	.....	.....	1872
.....	.....	.....	.....	.....	.....	.....	.....	1873
606,689	929,983	611,555	.....	3,337,559	1,515,578	1,302,352	646,999	1874
648,502	833,517	553,474	.....	3,363,374	1,482,959	1,748,509	374,480	1875
607,735	606,537	430,888	.....	2,401,811	1,396,379	1,221,243	219,526	1876
630,561	833,464	421,724	.....	1,770,709	1,242,925	1,355,315	391,716	1877
745,202	743,111	483,813	.....	1,687,521	1,126,259	1,384,835	278,706	1878
752,054	684,428	392,373	.....	1,343,161	1,040,168	1,153,029	206,529	1879
622,131	894,613	322,333	.....	463,931	965,701	1,178,065	346,267	1880
777,264	1,027,332	439,029	12,001	703,220	991,131	1,448,147	378,046	1881
859,523	1,057,089	646,734	44,047	2,001,237	1,069,462	1,679,002	531,661	1882
945,515	1,315,438	657,886	78,880	2,196,673	1,388,182	1,554,327	708,540	1883
1,106,779	1,263,831	544,586	103,137	1,723,100	1,397,067	1,310,855	571,724	1884
1,136,794	1,270,639	511,853	93,429	1,616,801	959,405	1,392,852	678,600	1885
1,077,263	1,261,418	599,269	68,850	1,441,819	758,611	1,340,079	624,159	1886
1,316,212	1,263,992	750,691	112,278	2,103,509	784,373	1,528,099	714,702	1887
1,227,438	1,269,906	697,082	194,788	1,812,929	865,365	1,366,180	1,272,420	1888
1,179,018	1,332,887	697,949	251,135	1,897,418	889,903	1,493,686	1,528,851	1889
1,227,960	1,339,170	695,206	373,102	1,867,231	920,566	1,417,253	1,057,008	1890
1,280,732	1,463,866	634,907	469,046	1,523,359	1,103,666	1,437,389	1,265,399	1891
1,377,343	1,563,879	748,810	640,628	1,639.092	1,132,314	1,551,003	1,236,941	1892
1,380,185	1,784,455	709,737	690,065	1,726,979	1,013,505	1,621,719	1,563,122	1893
1,140,953	1,619,835	695,514	509,023	1,658,427	1,204,117	1,419,503	838,064	1894
983,269	1,712,773	547,935	380,784	1,487,332	1,009,284	1,339,897	1,023,855	1895
1,092,873	1,856,567	575,493	304,826	1,464,742	854,356	1,526,171	1,217,567	1896
1,125,720	1,792,033	595,822	458,699	1,486,806	736,117	1,267,473	1,049,833	1897
1,298,827	2,399,962	675,874	442,022	1,791,189	791,170	1,412,336	1,193,439	1898
1,528,732	2,349,194	916,727	553,954	1,826,882	883,531	1,754,564	1,534,388	1899
1,583,057	2,461,709	959,526	871,312	1,898,114	1,068,914	1,830,891	1,763,182	1900
1,835,597	3,143,034	1,114,677	919,854	1,936,725	883,857	1,913,070	1,505,448	1901
1,802,279	3,645,246	1,275,093	1,372,916	2,218,708	1,055,025	1,981,871	2,377,968	1902
1,880,712	4,011,608	1,406,610	1,649,001	2,703,134	1,277,513	2,185,442	2,134,600	1903
2,015,024	3,823,973	1,611,356	2,406,912	3,070,759	1,406,541	2,417,240	1,932,394	1904
2,072,244	4,076,064	1,636,214	2,849,979	3,068,788	1,358,429	2,507,503	1,897,531	1905
2,332,368	5,029,811	1,692,359	3,578,288	3.365,892	1,940,511	3,088,257	2,112,309	1906
1,962,291	4,441,375	1,422,880	2,556,738	2,638,020	1,578,436	2,846,548	1,682,523	1907*
2,586,545	6,800,867	2,190,784	3,133,761	3,279,469	1,840,711	3,904,646	2,202,817	1908
2,262,870	6,870,262	1,716,887	2,101,492	2,817,818	1,578.676	2,450,204	1,518,452	1909
2,621,194	7,473,881	1,859,302	3,688,538	3,425,915	1,665,050	3,878,990	1,461,322	1910

COMMERCE

IMPORTATIONS PRINCIPALES

Années.	Fruits.	Fourrures et articles en.	Verre et articles en.	Gutta-percha, caoutchouc et articles en.		Chapeaux, casquettes et bonnets, etc.	Peaux et peaux brutes autres que fourrures.	Cuir et cuir ouvré.
				Imposables.	En franchise			
	$	$	$	$	$	$	$	$
1868	.....	.....	.....	.....	.....	.....	.....	.....
1869	.....	.....	.....	.....	.....	.....	.....	.....
1870	.....	.....	.....	.....	.....	.....	.....	.....
1871	.....	.....	.....	.....	.....	.....	.....	.....
1872	.....	.....	.....	.....	.....	.....	.....	.....
1873	.....	.....	.....	.....	.....	.....	.....	.....
1874	1,033,230	701,640	1,187,152	195,156	283,951	984,038	1,458,325	1,587,199
1875	1,416,224	783,288	1,092,999	232,339	277,196	1,028,962	1,827,539	1,608,962
1876	1,065,362	452,389	902,208	200,841	82,020	866,651	1,030,002	1,152,274
1877	1,333,939	426,555	781,625	227,329	210,624	934,297	1,151,607	1,340,456
1878	1,266,478	382,537	898,341	244,871	187,234	1,077,682	1,207,300	1,217,212
1879	1,174,620	313,387	659,833	237,111	133,214	956,550	1,202,890	997,453
1880	834,103	454,151	651,107	452,280	206,272	997,475	1,761,084	871,389
1881	1,179,688	867,521	890,849	497,362	320,102	1,246,019	2,212,653	1,108,226
1882	1,473,150	1,123,638	1,186,947	556,182	537,715	1,307,125	2,216,763	1,456,508
1883	2,120,624	1,267,721	1,178,796	675,448	351,058	1,405,363	1,986,294	1,530,563
1884	2,015,872	983,515	1,000,543	703,591	405,923	1,158,304	1,431,848	1,105,552
1885	1,617,091	1,033,149	1,022,817	761,956	420,867	1,118,870	1,788,914	1,185,192
1886	1,613,414	1,047,181	1,145,794	723,406	405,316	1,220,892	1,751,446	1,380,044
1887	1,681,870	1,234,685	1,270,720	807,540	451,582	1,378,557	1,975,455	1,366,021
1888	1,949,314	1,223,865	1,198,199	793,123	617,426	1,362,686	1,635,083	1,248,249
1889	2,248,395	1,261,167	1,197,944	841,013	763,301	1,326,141	1,597,632	1,231,207
1890	2,587,367	1,105,820	1,232,710	925,080	587,347	1,290,932	1,712,012	1,175,122
1891	2,587,498	1,022,470	1,247,692	806,237	801,063	1,359,307	2,022,810	946,398
1892	2,536,705	1,336,157	1,257,858	684,633	731,957	1,303,836	1,837,102	1,091,213
1893	2,367,566	1,520,561	1,219,543	696,690	879,001	1,415,205	2,045,175	1,233,004
1894	2,740,687	1,390,997	1,209,203	519,296	978,689	1,321,359	1,895,232	970,577
1895	2,522,943	1,124,358	1,120,986	410,609	749,463	1,358,206	1,966,620	1,215,626
1896	2,601,000	1,211,624	1,105,577	350,133	1,121,312	1,482,424	1,964,251	1,252,144
1897	2,272,449	901,571	1,139,764	317,975	1,182,490	1,328,834	2,427,030	1,377,545
1898	2,846,440	891,389	1,024,706	403,231	1,732,669	1,559,864	3,501,382	1,658,277
1899	3,092,607	1,563,020	1,343,058	492,129	1,850,955	1,680,760	3,877,991	1,695,111
1900	3,480,156	2,106,632	1,658,694	536,071	2,314,273	1,839,087	4,219,399	1,879,333
1901	3,873,489	2,385,181	1,575,619	609,891	1,986,913	1,927,383	4,120,443	1,728,049
1902	4,481,801	2,970,754	1,938,808	771,426	1,656,275	2,018,023	5,086,052	1,810,261
1903	4,714,032	3,307,730	2,084,451	990,062	1,824,705	2,113,579	5,662,744	1,912,802
1904	4,658,056	3,405,200	1,984,694	994,162	2,514,354	2,486,782	4,916,222	2,204,000
1905	5,158,858	4,164,415	1,948,969	816,787	2,728,543	2,581,357	5,240,717	2,642,437
1906	6,322,490	4,782,697	2,673,013	771,895	2,777,979	2,688,787	6,811,267	3,003,429
1907*	5,763,567	4,021,019	2,114,689	594,671	2,448,012	2,467,761	5,843,511	2,859,395
1908	8,831,833	4,370,700	2,955,836	898,124	3,329,348	3,003,213	4,908,871	3,750,568
1909	8,509,940	3,669,542	2,258,020	901,575	2,485,073	2,595,060	5,218,108	3,116,322
1910	9,431,209	5,768,075	2,932,104	1,438,207	4,516,796	3,420,609	8,237,014	4,202,934

*9 mois.

DOC. PARLEMENTAIRE No 10c

PROGRÈS DU CANADA—*Suite.*

—*Suite.*

POUR LA CONSOMMATION—*Suite.*

Métaux et minéraux et articles en								
Total des métaux et minéraux et articles en.		Cuivre et articles en.	Cuivre rouge et articles en.	Fer et acier et articles en.		Ferblanc et articles en.	Huiles.	Années.
Imposables.	Exempts de droits.			Imposables.	Exempts de droits.			
$	$	$	$	$	$	$	$	
.....	.....	.....	.....	.....	.....	.....	.....	1868
.....	.....	.....	.....	.....	.....	.....	.....	1869
.....	.....	.....	.....	.....	.....	.....	.....	1870
.....	.....	.....	.....	.....	.....	.....	.....	1871
.....	.....	.....	.....	.....	.....	.....	.....	1872
.....	.....	.....	.....	.....	.....	.....	.....	1873
12,289,235	9,956,875	82,853	159,204	11,903,866	9,011,245	115,487	800,862	1874
11,236,340	9,187,418	83,388	102,940	10,809,395	8,346,268	80,165	897,614	1875
7,799,075	6,402,117	85,176	116,231	7,439,710	5,631,840	88,510	654,634	1876
8,001,876	4,453,274	115,245	128,350	6,868,392	3,675,520	602,169	793,757	1877
7,415,110	3,309,174	125,319	134,339	6,367,253	2,682,409	504,125	862,722	1878
6,869,402	2,319,845	123,068	157,496	5,749,120	1,872,728	525,786	792,664	1879
8,233,325	3,346,156	224,705	125,191	6,452,653	3,202,667	810,971	861,452	1880
10,337,495	4,516,244	276,958	160,329	7,900,514	4,357,605	1,185,630	1,024,447	1881
14,359,869	5,523,897	362,581	222,219	12,030,605	4,748,813	1,348,629	1,158,831	1882
15,799,341	6,949,043	428,483	267,414	13,879,223	5,557,335	1,274,150	1,482,973	1883
11,969,834	5,098,295	393,544	235,510	10,464,227	3,822,360	1,018,493	1,250,082	1884
9,154,071	4,257,749	377,391	183,485	7,823,070	2,946,237	1,060,882	1,298,091	1885
9,535,318	3,655,728	412,662	226,389	8,128,827	2,292,262	1,117,368	1,338,837	1886
11,517,649	4,250,317	480,631	327,872	9,879,520	2,726,665	1,187,282	1,377,983	1887
10,582,477	3,553,916	548,010	305,781	8,958,773	2,017,965	1,164,273	1,269,018	1888
11,489,327	4,315,264	536,650	405,504	9,831,558	2,564,995	1,243,794	1,315,910	1889
12,561,240	4,841,884	554,545	484,189	10,715,181	2,643,480	1,289,756	1,490,586	1890
12,181,719	5,549,331	603,078	563,522	10,157,290	3,638,282	1,206,918	1,779,234	1891
11,983,713	4,802,145	537,771	437,894	10,139,038	2,214,811	1,594,205	1,540,581	1892
12,233,497	4,860,639	514,171	476,493	10,265,989	2,491,161	1,274,866	1,532,044	1893
10,338,702	4,370,789	457,913	281,801	8,842,241	2,130,200	1,310,389	1,374,324	1894
8,945,689	3,377,741	463,340	258,625	7,569,775	1,307,136	973,398	1,379,176	1895
10,065,540	4,393,519	543,001	294,817	8,607,759	1,507,324	1,237,684	1,619,609	1896
10,152,944	4,621,420	525,486	270,262	8,781,463	1,967,420	1,274,108	1,491,274	1897
14,683,424	6,993,240	622,659	868,360	12,901,474	3,914,381	1,550,851	1,442,195	1898
17,968,925	7,223,503	826,186	798,386	15,878,704	4,280,276	1,372,813	1,612,096	1899
24,811,760	11,744,272	935,895	1,271,659	22,474,769	7,083,647	2,418,455	1,895,505	1900
21,332,026	12,769,027	920,260	1,103,407	19,093,092	8,087,273	2,339,109	2,159,171	1901
26,742,577	14,456,975	1,111,740	1,507,364	24,334,292	8,942,810	2,293,958	2,436,241	1902
33,929,562	17,630,940	1,320,294	1,544,264	31,127,638	11,163,331	2,712,186	3,004,424	1903
35,454,896	16,266,638	1,385,687	1,462,320	32,394,068	9,954,401	2,389,557	3,425,855	1904
34,733,578	19,128,097	1,472,866	2,042,429	31,464,244	10,900,432	2,791,757	3,652,220	1905
42,304,375	17,506,750	1,936,578	3,102,157	38,311,201	6,661,067	3,336,948	3,448,557	1906
42,066,747	15,824,045	1,969,506	3,066,571	38,248,763	6,087,377	2,719,813	2,797,940	1907*
55,846,507	23,768,392	2,362,209	3,363,657	50,436,227	11,616,514	4,059,281	4,087,723	1908
36,482,298	17,957,527	1,661,523	2,469,646	32,371,157	8,346,604	2,985,361	4,681,679	1909
53,257,035	25,128,002	2,228,215	3,488,260	47,848,457	11,604,489	3,822,443	5,543,462	1910

COMMERCE

IMPORTATIONS PRINCIPALES

Années.	Peintures et couleurs.	Papier et articles en.	Provisions.	Graines.	Effets de colons.	Soie et articles en.		Spiritueux et vins.
						Imposables.	Exempts de droits.	
	$	$	$	$	$	$	$	$
1868	.....	.....	.....	.....	.....	.....	.....	.....
1869	.....	.....	.....	.....	.....	.....	.....	.....
1870	.....	.....	.....	.....	.....	.....	.....	.....
1871	.....	.....	.....	.....	.....	.....	.....	.....
1872	.....	.....	.....	.....	.....	.....	.....	.....
1873	.....	.....	.....	.....	.....	.....	.....	.....
1874	496,572	779,253	1,917,021	219,982	1,240,618	2,180,801	17,851	2,378,428
1875	736,977	775,133	2,346,408	175,562	1,358,296	2,403,395	30,651	1,622,938
1876	570,697	590,228	1,690,200	135,286	962,623	1,468,643	22,369	1,922,504
1877	683,237	624,633	1,520,992	224,468	886,864	1,286,044	38,107	1,280,126
1878	551,459	614,694	1,258,991	260,078	803,506	1,528,091	52,650	1,242,474
1879	552,857	712,428	792,793	258,329	724,847	1,621,218	55,827	1,378,584
1880	560,556	805,934	1,076,422	232,274	770,216	1,816,375	84,300	908,756
1881	479,307	990,379	1,530,460	141,360	877,913	2,295,255	124,884	1,221,212
1882	553,988	1,225,339	2,113,449	226,795	1,557,246	2,583,039	184,032	1,508,133
1883	615,920	1,287,800	2,520,968	236,247	1,698,735	2,302,459	194,618	1,699,421
1884	545,648	1,014,994	2,204,851	286,849	1,712,952	1,726,110	134,912	1,480,904
1885	587,034	997,908	2,017,890	262,300	1,550,454	1,851,178	156,235	1,455,044
1886	608,987	1,088,145	1,432,119	398,155	1,336,717	1,909,533	174,408	1,363,174
1887	607,439	1,216,795	1,252,370	417,084	1,469,796	2,278,137	172,382	1,145,811
1888	638,969	1,160,858	1,616,317	436,979	1,669,327	2,139,130	180,443	1,262,460
1889	636,545	1,132,544	2,456,607	699,193	1,797,112	2,204,485	176,374	1,358,105
1890	706,705	1,221,473	2,110,011	483,927	1,810,217	2,155,060	206,324	1,474,379
1891	626,518	1,142,313	1,402,385	428,449	1,778,556	2,047,574	190,354	1,445,898
1892	643,816	1,216,887	1,034,488	603,588	2,024,918	2,034,028	278,066	1,415,316
1893	668,528	1,187,470	747,675	478,221	2,223,269	2,236,272	229,299	1,430,171
1894	630,528	1,015,652	922,352	600,177	3,322,499	1,949,553	219,849	1,367,707
1895	537,457	975,929	674,323	566,248	2,540,681	1,675,151	138,080	1,161,679
1896	670,387	1,006,598	700,826	714,915	2,188,975	1,776,145	200,742	1,223,390
1897	614,435	1,002,941	702,884	612,956	2,233,730	1,486,068	151,486	1,306,722
1898	758,670	1,136,432	1,499,804	568,370	2,828,675	2,000,527	241,884	1,312,246
1899	888,122	1,263,556	1,710,355	1,551,221	2,805,956	2,932,556	279,032	1,564,959
1900	1,027,121	1,408,209	1,906,303	1,924,660	3,065,410	3,185,369	291,153	1,741,711
1901	926,515	1,803,928	2,345,694	1,322,227	3,740,630	3,108,826	277,521	1,921,518
1902	1,150,541	1,946,126	2,257,535	2,399,097	4,580,481	3,430,188	369,043	1,995,938
1903	1,369,134	2,110,364	1,714,168	1,941,606	6,442,724	3,793,114	386,437	2,211,501
1904	1,263,176	2,619,033	1,746,974	1,015,177	6,758,913	3,715,037	389,273	2,458,503
1905	1,498,691	2,963,618	1,553,045	783,557	7,084,659	4,379,401	462,247	2,548,108
1906	1,380,427	3,176,129	3,028,744	2,133,759	9,254,511	4,331,352	473,653	2,762,280
1907*	1,087,829	2,644,510	2,647,249	4,052,212	5,775,378	3,450,373	356,180	2,358,881
1908	1,546,133	4,042,500	3,788,733	1,709,987	10,682,490	4,811,025	480,900	3,446,030
1909	1,156,298	3,651,318	3,983,424	1,292,339	7,721,599	4,275,694	400,600	3,330,583
1910	1,376,023	4,646,014	4,295,007	1,184,174	10,273,428	5,555,870	427,970	3,903,700

* 9 mois.

DOC. PARLEMENTAIRE No 10c

PROGRÈS DU CANADA—*Suite.*

—*Suite.*

POUR LA CONSOMMATION—*Fin.*

Sucre, mélasses, etc.	Thé.	Tabac.	Légumes.	Bois et bois ouvré.		Laine et articles en.		Années.
				Imposables.	En franchise.	Imposables.	En franchise.	
$	$	$	$	$	$	$	$	
.....	.....	.....	.....	.....	.....	.....	.....	1868
.....	.....	.....	.....	.....	.....	.....	.....	1869
.....	.....	.....	.....	.....	.....	.....	.....	1870
.....	.....	.....	.....	.....	.....	.....	.....	1871
.....	.....	.....	.....	.....	.....	.....	.....	1872
.....	.....	.....	.....	.....	.....	.....	.....	1873
6,127,628	3,454,838	1,724,020	63,396	977,137	1,435,435	13,323,662	956,557	1874
5,918,665	3,480,707	1,623,380	89,613	952,328	871,968	13,539,480	1,376,165	1875
6,009,793	4,229,769	1,391,758	88,550	802,925	696,360	8,679,759	707,573	1876
6,105,560	3,514,678	1,218,828	71,128	911,669	877,137	8,996,002	896,776	1877
7,126,951	2,597,847	1,044,081	83,867	878,776	914,281	8,617,362	1,106,995	1878
6,509,703	3,011,381	1,136,619	77,798	745,957	594,053	7,063,488	841,315	1879
4,586,471	2,750,460	1,029,791	102,752	568,411	445,729	6,296,699	1,684,761	1880
6,074,150	3,585,973	1,180,635	100,608	971,216	693,552	8,742,024	1,598,877	1881
5,982,659	3,840,477	1,626,436	127,185	1,539,185	1,354,459	10,177,704	1,843,857	1882
6,443,866	3,568,952	1,533,676	181,570	2,275,845	1,506,763	10,112,592	2,054,107	1883
6,632,500	3,182,196	2,125,791	231,329	1,213,570	1,318,658	8,411,492	1,170,844	1884
5,939,881	3,573,330	1,823,665	173,290	977,444	1,174,357	9,057,833	1,342,405	1885
5,307,759	4,229,493	2,017,611	174,423	1,039,860	910,731	9,332,392	1,785,828	1888
5,573,628	3,422,830	1,705,438	201,684	1,143,875	939,158	11,835,243	1,877,466	1887
6,061,185	3,054,706	1,717,039	190,075	1,272,299	939,911	9,842,503	1,331,540	1888
6,902,837	3,006,655	1,546,423	204,466	1,461,430	998,040	10,414,963	1,617,120	1889
6,452,634	3,073,643	1,642,986	269,524	1,574,646	1,217,441	11,017,261	1,750,226	1890
6,366,230	2,981,415	1,974,815	229,794	1,296,400	1,802,455	9,962,846	1,446,655	1891
10,050,563	3,650,940	1,987,534	239,099	1,217,098	1,130,750	10,341,309	1,728,612	1892
7,619,329	2,975,452	2,008,300	220,631	1,168,042	1,146,223	10,946,586	1,686,703	1893
9,440,584	3,039,937	2,034,303	233,440	993,740	1,666,315	9,493,629	1,125,780	1894
8,535,756	3,115,025	1,619,429	210,795	838,276	1,665,229	7,952,932	1,183,325	1895
6,052,512	3,252,133	1,606,074	219,683	932,577	1,969,043	8,670,691	1,265,876	1896
8,560,824	3,310,358	2,335,520	221,081	949,721	2,050,183	7,125,748	930,545	1897
5,605,819	2,721,189	685,015	289,297	952,630	2,543,578	7,985,866	2,019,091	1898
6,795,816	3,511,728	2,170,576	335,186	1,140,836	2,929,608	9,803,203	1,506,027	1899
8,605,050	3,604,027	1,904,799	402,430	1,372,404	3,624,039	9,801,565	1,754,712	1900
9,316,532	3,176,795	2,158,776	441,139	1,427,457	3,509,615	9,944,105	1,413,344	1901
8,862,531	2,940,397	2,413,404	417,407	1,617,155	4,274,209	10,946,856	1,660,499	1902
7,957,904	3,464,739	2,867,564	704,423	1,922,409	5,064,061	13,561,915	1,517,360	1903
8,868,252	4,696,442	3,006,657	694,407	2,425,839	6,967,014	15,159,383	1,635,210	1904
9,916,854	3,670,940	2,979,404	966,131	2,521,681	6,015,007	15,572,911	1,956,504	1905
11,736,112	3,665,781	3,425,422	786,494	2,621,735	6,015,589	17,451,833	1,899,096	1906
7,297,724	3,185,993	3,537,013	515,951	2,159,802	5,822,969	14,890,494	1,263,194	1907*
11,948,629	4,343,601	4,233,648	1,094,460	3,188,161	10,031,548	20,962,753	1,931,795	1908
13,939,897	5,080,278	4,169,310	1,016,248	2,504,135	6,282,035	15,833,267	1,529,083	1909
14,946,412	5,347,854	4,030,670	1,303,317	3,358,039	8,104,483	22,427,177	2,198,219	1910

RAPPORT STATISTIQUE DU

COMMERCE

EXPORTATIONS DES

LES MINES.

Années.	Asbestes.		Houille.		Cuivre.		Plomb.	
	Quantité.	Valeur.	Quantité.	Valeur.	Quantité.	Valeur.	Quantité.	Valeur.
	Tonneaux.	$	Tonneaux.	$	Liv.	$	Liv.	$
1868	.....	.....	265,335	640,708	11,150,000	394,220	112,000	
1869	.....	.....	440,308	763,262	19,810,000	516,630	26,000	17
1870	.....	.....	286,707	588,799	10,872,000	271,221	.....	.....
1871	.....	.....	318,287	662,451	6,246,000	120,121	8,000	208
1872	.....	.....	322,283	733,083	8,922,000	103,990	12,000	340
1873	.....	.....	404,757	951,886	5,176,000	166,525	.....	.....
1874	.....	.....	418,357	1,343,739	6,296,000	135,077	120,000	2,070
1875	.....	.....	288,176	937,923	4,890,000	143,011	8,000	60
1876	.....	.....	277,832	977,188	4,460,000	352,035	358,000	7,516
1877	.....	.....	249,536	855,968	2,626,000	264,442	14,000	50
1878	.....	.....	340,127	1,210,689	1,308,000	119,629	18,000	720
1879	.....	.....	315,793	937,268	196,000	19,762	.....	.....
1880	.....	.....	344,694	1,013,899	11,766,000	150,799	4,000	230
1881	.....	.....	420,055	1,123,091	39,604,000	150,412	.....	.....
1882	.....	.....	421,311	1,078,704	89,488,000	139,245	.....	.....
1883	.....	.....	430,081	1,087,411	8,804,000	150,479	4,000	32
1884	.....	.....	451,631	1,201,172	3,354,000	214,044	.....	5
1885	.....	.....	479,706	1,468,166	2,514,000	246,230	8,000	36
1886	.....	.....	493,508	1,416,160	10,448,000	291,397	.....	.....
1887	.....	.....	527,004	1,522,272	10,534,000	181,545	.....	.....
1888	3,428	228,355	563,341	1,730,466	4,036,000	146,485	20,000	724
1889	4,649	323,886	645,515	2,232,154	2,687,020	202,784	.....	18
1890	6,563	444,159	715,364	2,447,936	5,088,331	244,337	8,000	2,000
1891	7,022	513,909	833,684	2,916,465	10,994,498	505,196	.....	.....
1892	7,316	514,412	945,125	3,195,467	4,477,203	216,603	62,000	5,200
1893	5,898	396,718	908,232	3,114,558	7,317,142	395,819	150,000	2,329
1894	6,229	339,756	995,998	3,321,565	1,193,574	88,352	3,312,619	65,337
1895	8,593	493,075	1,110,567	3,578,195	3,443,458	222,657	18,058,806	333,763
1896	9,588	482,679	1,025,060	3,249,069	3,575,482	194,771	20,301,428	408,625
1897	10,969	510,916	1,102,067	3,330,017	10,130,317	550,462	30,123,504	524,181
1898	18,424	510,368	1,082,123	3,273,415	13,926,968	864,778	43,957,021	1,008,147
1899	14,520	453,176	1,140,840	3,562,794	8,470,628	922,979	34,047,494	895,349
1900	18,164	490,909	1,641,031	4,599,602	13,827,495	1,387,388	20,165,301	688,691
1901	26,715	864,573	1,888,538	5,307,060	26,345,776	2,659,261	65,602,338	2,517,084
1902	33,072	1,131,202	1,817,534	4,867,088	30,390,616	2,990,362	30,613,904	889,318
1903	30,661	955,405	1,979,951	5,452,434	29,631,888	2,907,705	16,277,956	384,077
1904	34,636	984,836	1,646,505	4,346,660	44,695,291	4,504,040	16,195,618	347,740
1905	41,127	1,311,524	1,615,322	3,930,802	38,557,970	4,857,525	51,989,401	1,187,132
1906	57,075	1,578,137	1,820,511	4,643,198	44,282,348	7,148,633	19,531,240	678,041
*1907	41,008	1,206,776	1,285,346	3,346,402	26,120,034	5,127,953	18,519,817	639,479
1908	59,033	1,730,575	1,877,258	4,810,284	56,944,190	7,879,761	27,895,514	1,088,125
1909	59,707	1,757,648	1,613,892	4,505,221	54,326,721	6,406,528	12,032,364	380,381
1910	64,038	1,886,613	1,826,339	5,013,221	57,536,116	6,023,925	18,445,315	529,422

* 9 mois.

DOC. PARLEMENTAIRE No 10c

PROGRÈS DU CANADA—*Suite.*

—Suite.

PRODUITS CANADIENS.

		Les pêcheries.						
Or.	Argent.	Morue, salée sèche.		Homards, en boîtes.		Saumon, en boîtes.		Années.
		Quantité.	Valeur.	Quantité.	Valeur.	Quantité.	Valeur	
$	$	Qtx.	$	Liv.	$	Liv.	$	
15,814	.....	603,510	1,955,070	.....	.....	269,492	45,765	1868
174,806	.....	1,661,457	1,793,639	.....	.....	442,476	78,424	1869
131,145	.....	500,667	2,055,692	.....	.....	.....	74,481	1870
163,037	595,261	509,399	2,370,569	.....	.....	599,758	109,759	1871
1,234,440	1,379,380	694,181	2,595,057	.....	.....	.....	82,042	1872
1,035,254	1,088,642	677,077	2,664,395	1,973,376	323,020	.....	62,847	1873
1,073,922	407,835	781,530	2,657,287	4,330,180	523,533	1,343,966	204,440	1874
1,605,790	443,443	658,735	2,697,537	4,533,107	592,671	1,545,775	250,765	1875
1,472,471	581,378	629,347	2,976,689	4,574,967	571,902	763,220	96,475	1876
1,189,075	122,695	734,971	3,250,557	6,108,726	669,503	585,527	81,691	1877
1,031,509	103,681	774,665	3,189,336	8,105,871	926,589	3,327,400	407,711	1878
944,095	637,000	806,889	3,195,331	10,471,638	1,103,960	4,965,008	614,817	1879
1,086,994	149,146	939,096	3,561,141	8,791,779	917,987	2,892,141	302,725	1880
767,318	34,494	943,304	3,164,665	13,295,502	1,347,901	2,844,183	297,992	1881
930,151	15,110	872,423	3,387,811	14,809,152	1,431,741	7,488,020	897,172	1882
911,383	14,200	725,334	3,653,083	15,106,980	1,478,895	10,977,223	1,156,223	1883
952,131	12,920	850,582	3,739,600	10,818,187	1,145,644	7,348,417	802,017	1884
999,007	7,539	847,703	3,053,321	14,584,890	1,653,178	5,040,940	510,893	1885
1,210,864	25,137	761,222	2,384,500	14,094,572	1,662,992	4,087,223	413,817	1886
1,017,401	24,937	819,716	2,524,531	12,772,577	1,379,243	5,335,019	602,465	1887
810,352	299,420	782,210	3,101,388	11,344,442	1,220,523	8,303,190	918,823	1888
623,479	168,265	708,366	3,075,483	9,262,809	1,095,763	6,738,473	752,821	1889
657,022	201,615	722,540	3,014,275	8,001,355	997,654	17,924,054	2,069,736	1890
554,126	238,367	731,778	3,119,530	12,000,736	1,750,750	15,935,710	1,745,140	1891
316,177	193,441	689,482	3,146,799	10,219,868	1,655,062	12,368,159	1,254,579	1892
247,868	65,406	711,837	3,009,816	12,618,662	1,780,259	8,219,518	870,378	1893
318,258	423,707	710,167	3,146,676	13,501,490	2,073,335	24,042,111	2,386,696	1894
612,729	651,737	795,944	3,327,411	12,287,162	1,828,981	20,524,350	2,009,413	1895
1,099,053	1,595,548	763,825	3,076,192	14,490,459	2,146,309	22,481,633	2,536,755	1896
2,804,101	2,613,173	713,450	2,698,605	11,314,069	2,075,155	27,961,895	2,856,127	1897
3,587,953	3,519,786	712,566	2,580,312	11,918,800	2,290,872	41,646,995	3,430,645	1898
3,272,702	2,630,281	686,012	2,702,554	11,037,153	2,320,060	25,942,171	2,407,481	1899
14,148,543	1,354,053	737,177	2,994,683	10,471,838	2,372,859	37,012,280	2,883,330	1909
24,445,156	2,420,750	732,944	2,761,481	11,178,647	2,283,930	35,343,424	2,889,480	1901
19,668,015	2,055,428	759,168	3,161,674	10,154,587	2,149,395	49,302,654	5,012,738	1902
16,437,528	1,802,690	810,175	3,336,900	11,539,142	2,591,585	23,322,492	2,589,660	1903
18,715,539	1,865,528	628,040	2,755,927	10,683,919	2,519,816	15,725,397	1,772,126	1904
15,208,380	2,098,778	565,683	2,922,302	11,723,246	2,754,598	12,948,618	1,679,014	1905
12,991,916	4,310,528	607,681	3,496,596	11,144,402	3,010,203	45,978,123	4,943,413	1906
7,226,954	5,507,259	554,087	3,049,203	5,168,155	1,368,927	15,352,410	1,992,011	1907*
8,817,041	10,755,599	637,130	3,678,916	9,474,832	2,651,513	22,525,089	2,897,719	1908
7,293,420	13,284,094	682,953	3,295,341	9,298,457	2,755,034	18,121,401	2,468,479	1909
6,016,126	15,009,937	775,140	3,565,757	9,687,529	2,619,156	34,656,097	4,368,005	1910

COMMERCE

EXPORTATIONS DES

LA

Années.	Billots.		Bois de service.					
			Madriers de pin.		Madriers d'épinette blanche et autres.		Planches et madriers.	
	Quantité.	Valeur.	Quantité.	Valeur	Quantité.	Valeur.	Quantité.	Valeur.
	M. pds.	$	Gr. c.	$	Gr. c.	$	M. pds.	$
1868	.....	170,489	146,396	3,989,761			671,025	6,640,689
1869	.....	96,347	187,117	5,293,583			677,859	6,690,956
1870	.....	112,115	160,057	4,921,417			846,882	8,256,599
1871	17,128	84,465	141,411	4,862,892			829,550	8,355,874
1872	13,199	64,347	174,483	5,113,978			898,209	8,724,395
1873	13,177	86,701	152,889	6,141,960			901,734	11,357,099
1874	9,549	50,272	331,716	7,898,889	Y compris		911,794	9,221,141
1875	5,530	24,314	210,055	8,374,038	avec		579,686	6,224,781
1876	9,360	33,942	223,963	7,728,134	"Madriers de pin"		421,664	4,647,470
1877	15,634	68,477	254,107	8,137,270	avant 1885.		425,220	4,513,407
1878	21,384	84,779	252,658	7,638,042			437,900	4,375,152
1879	25,031	94,777	199,283	5,017,852			446,026	4,119,196
1880	34,045	134,037	213,613	5,775,634			681,202	5,880,281
1881	37,832	196,074	260,305	8,676,768			652,621	7,101,532
1882	46,835	283,135	263,594	7,945,501			699,777	8,267,862
1883	44,184	262,552	266,068	8,656,541			632,148	8,022,095
1884	45,969	229,870	286,214	8,595,623			670,701	8,439,994
1885	47,829	225,858	83,941	3,293,732	127,663	3,091,545	665,900	8,053,878
1886	66,293	313,965	84,105	3,651,449	160,872	4,001,379	585,203	6,637,878
1887	66,734	346,638	82,916	3,446,629	167,056	4,043,475	580,827	7,007,437
1888	72,204	390,859	60,042	2,344,771	161,970	3,947,644	641,392	7,787,516
1889	93,853	577,095	57,144	2,270,133	165,361	4,295,708	721,900	8,342,470
1890	103,529	682,529	94,062	3,775,021	199,365	5,374,131	697,218	7,931,955
1891	105,464	730,216	81,780	2,891,798	186,442	4,817,322	775,793	8,626,912
1892	149,882	1,115,923	64,945	2,429,870	159,732	4,039,301	713,291	8,050,353
1893	198,613	1,517,157	70,104	3,114,822	181,608	4,647,453	854,446	9,640,683
1894	340,546	2,861,252	65,654	2,751,069	219,724	5,567,631	668,591	7,947,001
1895	283,732	2,233,415	60,518	2,311,915	208,068	5,271,898	667,723	7,407,584
1896	205,227	1,731,321	84,194	3,037,791	223,432	5,579,746	818,529	8,513,419
1897	261,863	2,121,428	67,751	3,266,087	262,946	7,094,485	1,074,181	10,817,912
1898	210,641	1,800,317	78,223	3,814,947	292,743	7,918,366	514,609	5,611,537
1899	189,209	1,569,411	91,571	4,129,638	295,355	7,848,437	649,048	6,876,223
1900	88,407	760,410	71,754	3,276,516	307,637	8,287,960	842,454	9,611,278
1901	137,781	1,055,551	70,572	2,837,828	338,593	8,174,304	735,695	9,380,505
1902	75,757	565,840	66,191	3,164,552	242,636	7,451,148	934,082	12,568,991
1903	51,803	434,128	87,318	3,652,467	251,806	8,315,454	954,241	14,005,788
1904	55,289	419,633	56,210	2,975,614	222,842	7,920,444	824,434	12,707,912
1905	69,372	479,776	40,463	2,076,922	207,605	6,898,769	922,811	13,849,275
1906	72,866	557,262	39,011	2,353,927	188,775	6,554,612	1,123,510	17,958,025
1907*	46,479	460,555	25,275	1,624,518	176,406	6,875,912	881,087	15,330,633
1908	71,323	699,138	25,220	1,666,672	177,087	6,670,673	1,090,559	21,087,569
1909	111,043	928,351	26,725	1,694,277	138,869	5,321,790	1,003,185	19,167,778
1910	113,032	999,681	25,385	1,653,437	158,789	6,461,280	1,255,275	23,252,705

* 9 mois.

DOC. PARLEMENTAIRE No 10c

PROGRÈS DU CANADA—*Suite.*

—*Suite.*

PRODUITS CANADIENS—*Suite.*

FORÊT.

Bardeaux.		Bois pour pulpe.		Bois de construction—carré.				Années.
				Total.		Pin blanc.		
Quantité.	Valeur.	Quantité.	Valeur.	Quantité.	Valeur.	Quantité.	Valeur.	
M.	$	Cordes.	$	Tonnes.	$	Tonnes.	$	
127,371	257,133	.....	.....	650,928	4,160,547	455,837	2,467,629	1868
118,547	235,083	.....	.....	631,311	4,481,509	431,814	2,655,257	1869
112,128	218,242	.....	.....	.....	4,525,595	374,561	2,805,081	1870
118,815	238,411	.....	.....	568,806	5,628,630	356,364	3,349,161	1871
109,589	241,430	.....	.....	628,765	6,309,912	433,826	4,155,974	1872
118,924	303,064	.....	.....	567,375	6,216,128	380,554	3,973,518	1873
135,195	316,055	.....	.....	448,631	5,488,353	256,371	2,740,558	1874
112,524	274,540	.....	.....	568,284	6,593,507	349,173	3,544,255	1875
60,959	136,067	.....	.....	467,012	5,024,755	289,441	2,943,260	1876
49,434	99,843	.....	.....	651,192	7,066,158	412,094	4,235,480	1877
68,833	144,485	.....	.....	464,167	4,714,515	296,516	2,798,472	1878
79,073	149,346	.....	.....	210,511	1,922,737	127,478	1,086,078	1879
67,361	121,445	.....	.....	269,268	2,426,405	148,801	1,214,159	1880
93,313	188,444	.....	.....	523,633	5,905,586	334,153	3,524,317	1881
99,346	238,585	.....	.....	314,186	3,705,914	194,979	2,188,845	1882
100,411	283,530	.....	.....	351,113	4,717,356	213,999	2,852,908	1883
94,951	207,984	.....	.....	397,001	4,999,557	251,297	3,168,236	1884
79,176	183,732	.....	.....	281,064	3,414,286	173,223	2,019,310	1885
69,154	142,347	.....	.....	288,958	3,272,620	167,639	1,750,529	1886
71,933	151,128	.....	.....	170,988	2,192,385	104,560	1,331,033	1887
151,838	311,193	.....	.....	190,464	2,384,037	123,296	1,486,532	1888
193,467	404,680	.....	.....	227,861	3,128,431	149,671	2,014,506	1889
178,801	340,872	.....	80,005	287,041	4,353,870	175,260	2,698,926	1890
208,918	438,929	.....	188,998	221,709	3,084,290	139,285	1,959,197	1891
290,848	599,865	.....	219,458	198,785	2,590,956	118,628	1,573,818	1892
371,377	755,813	.....	386,092	178,363	2,451,374	97,656	1,368,971	1893
388,586	754,743	.....	393,260	179,893	2,590,542	109,312	1,568,835	1894
360,935	687,391	.....	468,009	125,957	1,824,259	70,263	1,037,696	1895
465,731	899,541	.....	627,865	177,731	2,727,417	91,280	1,518,042	1896
683,554	1,201,366	.....	711,152	165,433	2,289,068	88,467	1,283,693	1897
565,759	994,306	.....	912,041	151,555	2,579,986	86,661	1,536,067	1898
564,000	976,153	.....	842,086	175,286	2,475,675	97,693	1,356,654	1899
609,209	1,131,506	.....	902,772	142,680	2,013,746	73,108	1,184,962	1900
623,089	1,145,450	.....	1,397,019	125,119	1,929,945	49,394	891,359	1901
781,160	1,525,386	.....	1,315,038	96,318	1,767,579	47,686	923,795	1902
798,277	1,610,143	.....	1,558,560	125,581	2,551,664	58,632	1,310,557	1903
834,039	1,711,238	479,238	1,788,049	88,437	2,132,274	55,013	1,530,056	1904
799,222	1,620,567	593,624	2,600,814	69,616	1,513,873	38,680	995,870	1905
941,477	1,908,486	614,286	2,649,106	86,261	1,723,574	42,164	967,293	1906
636,372	1,340,854	452,846	1,998,805	64,205	1,474,975	32,967	841,799	*1907
1,090,600	2,547,985	901,861	4,655,371	59,823	1,520,005	33,018	998,298	1908
1,093,812	2,581,755	794,986	4,356,391	63,255	1,179,088	21,872	689,529	1909
938,612	2,331,443	965,271	6,076,628	39,567	934,723	18,020	562,258	1910

COMMERCE

EXPORTATIONS DES

ANIMAUX ET

Années.	Animaux vivants.						Fourrures apprêtées et non apprêtées.	Peaux, grandes et petites, autres que fourrures.
	Bestiaux.		Chevaux.		Moutons.			
	Quantité.	Valeur.	Quantité.	Valeur.	Quantité.	Valeur.		
	Nombre.	$	Nombre.	$	Nombre.	$	$	$
1868	44,442	1,099,940	7,175	590,054	102,433	233,615	422,835	133,214
1869	65,251	1,427,761	10,355	859,174	195,682	454,568	367,557	290,298
1870	107,731	3,006,878	16,461	1,458,111	147,375	388,757	310,077	273,432
1871	79,613	2,278,554	15,293	1,437,464	313,619	829,362	315,622	212,161
1872	22,438	631,228	11,997	1,215,389	353,178	1,015,277	591,465	414,420
1873	25,637	655,594	8,782	922,233	315,832	957,721	935,973	525,094
1874	39,623	951,269	5,399	570,544	252,081	702,564	1,633,501	394,069
1875	38,968	823,522	4,382	460,672	242,438	637,561	1,324,006	365,793
1876	25,357	601,148	4,299	442,338	141,187	507,538	1,779,038	535,641
1877	22,656	715,750	8,306	779,222	209,899	583,020	1,322,757	515,332
1878	29,925	1,152,334	14,179	1,273,728	242,989	699,337	1,326,601	404,562
1879	46,569	2,096,696	16,629	1,376,794	308,093	988,045	1,191,356	416,516
1880	54,944	2,764,437	21,393	1,880,379	398,746	1,422,830	1,035,625	760,594
1881	62,277	3,464,871	21,993	2,094,037	354,155	1,372,127	1,983,096	445,699
1882	62,106	3,256,330	20,920	2,326,637	311,669	1,228,957	1,278,340	386,229
1883	66,396	3,898,028	13,019	1,633,291	308,474	1,388,056	1,087,523	479,140
1884	89,263	5,681,082	11,595	1,617,829	304,403	1,544,605	1,119,756	464,638
1885	143,003	7,377,777	11,978	1,554,629	335,043	1,261,071	1,626,826	621,626
1886	91,866	5,825,188	16,525	2,147,584	359,407	1,182,241	1,656,204	497,988
1887	116,274	6,486,718	18,779	2,268,833	443,495	1,592,167	1,715,302	617,695
1888	100,747	5,012,713	20,397	2,458,231	395,074	1,276,046	2,068,201	573,159
1889	102,919	5,708,126	17,767	2,170,722	360,131	1,263,125	1,836,277	478,506
1890	81,454	6,949,417	16,550	1,936,073	315,931	1,274,347	1,572,396	509,998
1891	117,761	8,772,499	11,658	1,417,244	299,347	1,146,465	1,429,229	508,925
1892	107,179	7,748,949	11,063	1,354,027	329,427	1,385,146	1,555,142	499,615
1893	107,224	7,745,083	13,219	1,461,157	360,509	1,247,855	1,483,083	460,460
1894	86,057	6,499,597	8,734	945,660	233,361	832,666	1,756,763	318,692
1895	93,802	7,120,823	14,744	1,312,676	291,751	1,624,587	1,575,554	962,388
1896	104,451	7,082,542	21,852	2,113,095	391,490	2,151,283	1,799,658	1,161,750
1897	161,369	7,159,388	17,993	1,710,922	313,410	1,002,011	1,694,306	1,562,613
1898	213,010	8,723,292	14,349	1,497,444	351,789	1,272,077	1,529,897	1,120,622
1899	211,847	8,522,835	12,384	898,063	405,322	1,540,857	1,555,287	1,268,485
1900	205,524	9,080,776	10,053	1,166,981	459,944	1,894,012	1,806,966	1,406,339
1901	169,279	9,064,562	7,609	910,273	394,681	1,625,702	1,645,831	2,227,215
1902	184,473	10,663,819	12,687	1,457,173	348,443	1,483,526	1,796,878	1,703,184
1903	176,780	11,342,632	3,878	595,921	401,443	1,655,681	2,398,498	1,971,880
1904	157,417	10,424,671	2,395	401,607	364,053	1,545,117	2,147,958	2,083,975
1905	167,102	11,360,969	2,659	450,900	288,313	1,400,710	2,380,583	2,865,192
1906	176,030	11,656,829	2,794	524,620	244,262	1,172,340	2,464,337	3,528,766
1907*	162,141	10,932,539	2,115	440,178	254,665	1,302,824	2,636,979	2,678,179
1908	150,993	9,301,184	2,270	516,134	227,001	1,196,624	2,507,392	3,643,429
1909	162,945	10,771,366	2,028	367,256	118,896	569,364	2,503,411	4,064,754
1910	157,386	10,792,156	2,762	553,867	111,107	607,740	3,716,320	5,521,953

* Neuf mois.

DOC. PARLEMENTAIRE No 10c

PROGRÈS DU CANADA—*Suite.*

—*Suite.*

PRODUITS CANADIENS—*Suite.*

LEURS PRODUITS.

Provisions.						Laine.		Années.
Jambons et bacon.		Beurre.		Fromage.				
Quantité.	Valeur.	Quantité.	Valeur.	Quantité.	Valeur.	Quantité.	Valeur.	
Liv.	$	Liv.	$	Liv.	$	Liv.	$	
9,446,900	783,481	17,865,310	2,427,662	...	.....	1,605,635	444,195	1868
7,856,400	869,746	10,853,268	2,342,270	4,503,370	549,572	2,819,962	816,685	1869
17,524,300	1,553,323	12,260,887	2,353,570	5,827,782	674,486	2,442,692	770,299	1870
10,344,400	1,018.918	15,439,266	3,065,234	8,271,439	1,109,906	2,892,329	839,145	1871
12,543,900	999,156	19,068,448	3,612,679	16,424,025	1,840,284	.....	1,371,738	1872
35,698,300	2,323,299	15,208,633	2,808,979	19,483,211	2,280,412	3,126,572	1,450,927	1873
18,069,400	1,587,463	12,233,046	2,620,305	24,050,982	3,523,201	2,764,796	983,846	1874
8,896,900	826,691	9,268,044	2,337,324	32,342,030	3,886,226	2,647,498	919,680	1875
8,059,300	839,105	12,250,066	2,540,894	35,024,090	3,751,268	2,907,229	933,601	1876
14,090,600	1,252,255	14,691,789	3,073,409	35,930,524	3,748,575	2,476,484	698,974	1877
5,688,224	477,932	13,006,626	2,382,237	38,054,294	3,997,521	2,445,893	707,319	1878
4,647,154	288,615	14,307,977	2,101,897	46,414,035	3,790,300	3,013,587	691,894	1879
9,572,342	533,998	18,535,362	3,058,069	40,368,678	3,893,366	3,619,181	920,923	1880
10,354,687	758,334	17,649,491	3,573,034	49,255,523	5,510,443	1,404,123	409,683	1881
9,829,624	1,071,858	15,161,839	2,936,156	50,807,049	5,500,868	1,053,305	246,657	1882
4,254,360	499,258	8,106,447	1,705,817	58,041,387	6,451,870	1,375,572	280,530	1883
8,117,970	793,802	8,075,537	1,612,481	69,755,423	7,251,989	1,501,031	310,060	1884
8,152,087	717,255	7,330,788	1,430,905	79,655,367	8,265,240	989,925	196,178	1885
8,566,490	653,852	4,668,741	832,355	78,112,927	6,754,626	1,524,184	316,937	1886
11,425,942	906,390	5,485,509	979,126	73,604,448	7,108,978	1,416,238	317,250	1887
7,019,823	660,015	4,415,381	798,673	84,173,267	8,928,242	954,975	223,266	1888
4,066,682	381,293	1,780,765	331,958	88,534,837	8,915,684	1,015,001	217,600	1889
7,492,082	631,079	1,951,585	340,131	94,260,187	9,372,212	1,047,754	235,669	1890
7,554,237	628,469	3,768,101	602,175	106,202,140	9,508,800	1,108,286	245,503	1891
12,142,378	1,152,006	5,736,696	1,056,058	118,270,052	11,652,412	916,390	200,860	1892
18,504,347	1,970,518	7,036,013	1,296,814	113,946,365	13,407,470	1,168,834	228,311	1893
28,509,007	2,938,374	5,534,621	1,095,588	154,977,480	15,488,191	79,878	16,156	1894
40,134,026	3,806,709	3,650,258	697,476	146,004,650	14,253,002	5,463,161	1,049,459	1895
53,736,085	4,381,968	5,889,241	1,052,089	164,689,123	13,956,571	3,916,374	823,920	1896
69,128,452	5,843,619	11,453,351	2,089,173	164,220,699	14,676,239	7,740,177	1,427,959	1897
85,308,829	8,040,778	11,253,787	2,046,686	196,703,323	17,572,763	1,014,420	177,154	1898
116,652,927	10,416,478	20,139,195	3,700,873	189,827,839	16,776,765	90,038	14,420	1899
135,031,874	12,758,025	25,259,737	5,122,156	185,984,430	19,856,324	2,181,047	418,119	1900
105,549,505	11,778,446	16,335,528	3,295,663	195,926,397	20,696,951	1,043,673	186,540	1901
107,980,049	12,403,793	27,855,973	5,660,541	200,946,101	19,686,291	1,972,772	302,049	1902
141,956,904	15,906,334	34,128,944	6,954,618	229,099,925	24,712,943	2,527,150	382,879	1903
127,944,503	13,022,261	24,568,001	4,724,155	233,980,716	24,184,566	1,775,429	306,289	1904
119,700,813	12,515,959	31,764,303	5,930,379	215,733,259	20,300,500	1,971,501	418,575	1905
102,907,888	12,086,868	34,031,525	7,075,539	215,834,543	24,433,169	1,424,795	352,636	1906
77,210,080	9,222,122	18,078,508	4,011,609	178,141,567	22,006,584	1,229,309	330,685	1907*
95,175,167	11,161,628	4,786,954	1,068,703	189,710,463	22,887,237	1,848,318	456,215	1908
75,461,577	8,835,444	6,326,355	1,521,436	164,907,139	20,384,666	1,080,824	202,176	1909
48,837,689	6,848,245	4,615,380	1,010,274	180,859,886	21,607,692	2,320,746	538,077	1910

COMMERCE

EXPORTATIONS DES

PRODUITS

Années.	Fruits.		Grains.					
	Pommes vertes.		Total.		Avoine.		Blé.	
	Quantité.	Valeur.	Quantité.	Valeur.	Quantité.	Valeur.	Quantité.	Valeur.
	Brls.	$	Boiss.	$	Boiss.	$	Boiss.	$
1868			10,256,229	9,502,165	1,738,441	754,526	2,284,702	3,648,081
1869			10,293,092	9,592,834	762,620	361,749	3,809,208	3,183,383
1870			13,936,687	10,457,628	2,187,547	720,455	3,557,101	3,705,173
1871			8,343,827	6,702,022	42,386	231,227	1,748,977	1,981,917
1872			10,691,622	8,924,595	85,976	180,342	2,993,119	3,900,582
1873			11,241,143	10,595,699	629,467	217,028	4,379,741	6,023,876
1874			13,370,659	15,026,644	998,100	455,799	6,581,217	8,886,077
1875			15,771,545	14,576,368	2,989,839	1,446,795	4,383,022	4,959,736
1876			21,336,214	17,331,489	2,644,233	1,139,261	6,070,393	6,749,298
1877			13,675,658	10,240,211	2,970,284	1,247,120	2,393,155	2,742,383
1878			16,914,575	12,970,013	2,340,062	959,985	4,393,535	5,376,195
1879			17,790,274	14,344,901	2,373,290	804,325	6,610,724	6,274,640
1880			21,916,565	15,895,429	4,717,040	1,707,326	5,090,505	5,942,042
1881			19,479,764	14,427,478	2,926,532	1,191,873	2,523,673	2,593,820
1882			24,667,031	21,789,981	4,146,954	1,728,774	3,845,035	5,180,335
1883			19,344,515	15,782,392	1,024,053	460,821	5,867,458	5,881,488
1884			13,104,993	9,154,865	1,346,720	501,712	745,526	812,923
1885	238,936	602,260	17,020,744	10,851,662	2,359,002	893,513	2,340,956	1,966,287
1886	222,743	477,004	19,759,656	12,707,440	4,149,988	1,453,996	3,419,168	3,025,864
1887	402,141	852,890	21,506,256	13,469,500	2,048,240	653,837	5,631,726	4,745,138
1888	392,312	813,095	14,350,436	10,235,816	566,721	185,010	2,163,754	1,886,470
1889	771,970	1,528,449	13,134,048	8,962,599	337,185	130,632	490,905	471,121
1890	378,475	993,163	14,553,038	7,625,500	757,792	256,156	422,274	388,861
1891	450,836	1,389,714	10,760,018	7,434,935	260,569	129,917	2,108,216	1,583,084
1892	690,951	1,444,883	26,214,865	16,232,787	6,414,329	2,241,256	8,714,154	6,947,851
1893	1,187,665	2,731,223	22,973,571	13,834,277	7,273,906	2,553,910	9,271,885	7,060,033
1894	278,238	808,473	16,865,066	10,444,028	2,818,702	1,076,751	9,272,208	6,133,452
1895	853,268	1,821,463	14,521,437	8,766,259	926,975	320,458	8,825,689	5,359,109
1896	567,182	1,416,470	14,154,797	8,096,808	968,137	273,861	9,919,542	5,771,521
1897	1,664,470	2,502,968	21,257,147	10,612,085	6,546,881	1,655,130	7,855,274	5,544,197
1898	439,418	1,306,681	34,659,062	23,444,367	9,876,463	3,041,578	18,963,107	17,313,916
1899	1,075,068	2,621,352	24,883,662	13,785,370	10,312,992	3,268,388	10,305,470	7,784,487
1900	956,458	2,578,233	30,055,330	18,057,233	6,929,214	2,143,179	16,844,650	11,995,488
1901	678,651	1,482,927	25,578,118	14,233,639	8,155,063	2,490,521	9,739,758	6,871,939
1902	516,215	1,566,808	34,710,182	23,553,736	5,030,123	2,052,559	26,117,530	18,688,092
1903	1,000,528	2,758,724	43,582,277	29,224,421	7,593,177	2,583,151	32,985,745	24,566,703
1904	1,598,614	4,590,793	24,456,471	17,158,997	4,695,241	1,603,104	16,779,028	13,465,351
1905	1,037,148	2,627,467	19,748,265	15,125,417	2,367,499	862,040	14,700,315	12,386,743
1906	1,217,564	4,083,482	45,277,966	36,410,397	2,700,303	1,083,347	40,399,402	33,658,391
*1907	977,961	2,634,608	32,230,128	23,791,539	4,539,436	1,855,300	25,480,127	20,397,629
1908	1,629,130	4,822,594	53,948,622	45,562,994	7,123,291	3,171,509	43,654,668	40,004,723
1909	1,092,066	2,804,087	59,204,510	53,782,629	5,255,610	2,175,765	49,137,449	48,147,942
1910	1,604,477	4,417,926	56,866,513	56,750,571	3,401,730	1,566,612	49,741,350	52,609,351

* Neuf mois.

DOC. PARLEMENTAIRE No 10c

PROGRÈS DU CANADA—*Suite.*

—Suite.

PRODUITS CANADIENS—*Suite.*

AGRICOLES.

Produits de grain.		Foin.		Graines.		Légumes.		Années.
Farine de blé.				Trèfle et herbe		Pommes de terre.		
Quantité.	Valeur.	Quantité.	Valeur.	Quantité.	Valeur.	Quantité.	Valeur.	
Brls.	$	Tonn'x.	$	Boiss.	$	Boiss.	$	
.....	.....	7,859	70,621	.....	.....	.....	.....	1868
375,219	1,948,696	4,952	43,431	.....	.....	.....	.....	1869
382,177	2,302,149	8,819	65,216	.....	.....	.....	.....	1870
306,339	1,609,849	23,487	290,217	.....	.....	.....	.....	1871
453,144	2,671,914	50,827	690,033	.....	.....	.....	.....	1872
474,190	2,903,454	36,385	448,281	.....	.....	.....	.....	1873
540,317	3,194,672	26,725	293,210	.....	.....	.....	.....	1874
302,783	1,545,242	20,758	210,686	.....	.....	.....	.....	1875
415,504	2,178,389	33,520	321 533	.....	.....	231,451	85,326	1876
268,605	1,485,438	29,575	254,763	.....	.....	3,113,820	1,394,784	1877
476,431	2,739,466	17,269	163,628	.....	.....	1,062,229	361,134	1878
574,947	2,572,675	11,704	105,643	.....	.....	2,654,422	1,261,389	1879
544,591	2,930,955	64,444	484,967	.....	.....	1,423,415	459,668	1880
439,728	2,173,108	168,381	1,813,208	.....	.....	2,295,307	830,218	1881
469,739	2,748,988	90,647	915,691	.....	.....	3,800,162	2,268,769	1882
489,046	2,515,955	93,740	902,105	.....	.....	2,424,979	1,048,954	1883
197,389	1,025,995	108,461	913,057	.....	.....	753,435	231,716	1884
123,777	556,530	134,939	1,270,525	.....	.....	660,715	234,812	1885
386,099	1,744,969	93,944	1,001,336	.....	.....	2,222,927	492,702	1886
520,213	2,322,144	76,843	743,396	.....	.....	1,568,671	439,206	1887
350,115	1,580,019	93,269	903,329	.....	.....	2,694,730	1,050,495	1888
131,181	646,068	91,480	934,082	.....	164,347	975,851	287,763	1889
115,099	521,383	115,162	1,068,554	.....	176,212	1,458,797	495,745	1890
296,784	1,388,578	65,083	559,489	.....	318,203	3,668,725	1,693,671	1891
380,996	1,784,413	84,926	800,533	.....	455,515	586,196	295,421	1892
410,185	1,741,028	151,881	1,452,872	.....	221,917	1.112,838	421,958	1893
428,610	1,699,467	276,806	2,601,188	78,253	530,815	1,097,576	397,992	1894
222,975	839,112	199,072	1,539,691	164,670	823,059	1,379,042	527,379	1895
186,716	718,433	214,640	1,976,431	98,018	411,854	596,635	227,606	1896
421,758	1,540,851	113,754	999,238	84,968	359,643	770,339	246,107	1897
1,249,438	5,425,760	37,091	357,844	111,118	405,623	1,450,078	633,927	1898
792,536	3,105,288	62,428	411,631	196,828	722,130	651,235	315,477	1899
768,162	2,791,385	175,416	1,414,109	102,878	317,268	680,520	330,231	1900
1,118,700	4,015,226	252,977	2,097,882	134,594	590,563	887,409	364,387	1901
1,086,648	3,968,850	434,585	4,413,411	300,590	1,289,871	1,330,452	688,281	1902
1,287,766	4,699,143	450,053	3,595,665	178,820	914,923	660,967	386,748	1903
1,587,600	6,129,226	219,874	1,897,730	332,337	1,414,964	2,166,520	1,172,137	1904
1,321,469	5,877,607	151,563	1,261,210	178,290	587,426	713,564	392,052	1905
1,532,014	6,179,825	206,714	1,529,941	255,310	1,452,670	1,259,169	655,904	1906
1,092,123	4,095,207	112,778	1,034,948	141,345	505,501	525,283	377,160	*1907
1,962,740	8,454,954	63,472	725,808	208,322	944,979	707,037	506,318	1908
1,738,038	7,991,413	55,884	643,779	113,417	577,012	1,560,632	919,189	1909
3,064,028	14,859,854	191,098	1,805,849	181,642	923,023	1,923,595	1,133,267	1910

COMMERCE

EXPORTATIONS DES

MANUFAC

Années.	Instruments agricoles.	Voitures, bicycles, etc.	Corde, câble et ficelle.	Cotonnades.	Drogues, teintures, produits chimiques, etc.	Fournitures de maisons.	Fer et acier.	Cuir et cuir ouvré.
	$	$	$	$	$	$	$	$
1868	.....	21,952	.....	3,000	205,600	.....	466,420	112,094
1869	.....	25,157	.....	16,182	186,750	.....	401,770	214,074
1870	.....	24,841	.....	12,905	154,936	.....	592,326	310,702
1871	.....	25,577	.....	3,704	83,327	.....	766,111	173,961
1872	.....	26,912	.....	5,908	117,823	.....	1,081,430	165,167
1873	.....	25,262	.....	9,376	106,264	.....	1,492,306	314,603
1874	.....	20,050	.....	5,037	95,717	.....	909,171	345,254
1895	.....	14,203	.....	2,245	230,229	.....	727,105	527,348
1876	.....	17,945	.....	6,980	379,258	.....	658,268	1,098,926
1877	.....	14,432	18,189	5,679	172,803	.....	546,266	720,055
1878	86,001	58,409	21,076	2,371	193,831	.....	546,313	821,777
1879	79,911	43,984	23,279	1,418	110,188	.....	446,602	465,351
1880	59,128	40,480	14,084	4,170	171,906	.....	719,163	585,526
1881	31,269	46,442	12,031	1,540	190,147	.....	643,107	528,361
1882	46,142	32,056	11,506	1,372	235,714	.....	664,312	552,338
1883	16,766	21,714	11,355	11,565	305,418	.....	561,624	494,283
1884	17,252	21,756	14,593	10,931	361,156	.....	465,935	518,742
1885	22,640	17,765	44,279	37,191	203,211	.....	296,122	513,380
1886	16,658	22,369	24,763	20,632	167,017	.....	276,098	358,590
1887	48,060	18,540	26,410	10,146	136,077	.....	347,425	581,751
1899	155,219	17,690	45,552	75,173	158,403	.....	423,488	456,316
1889	321,341	27,252	33,413	148,733	159,039	.....	296,719	817,375
1890	367,198	17,457	21,977	108,822	229,799	818,001	294,728	879,401
1891	252,620	26,105	34,995	159,954	260,052	1,032,853	257,471	950,456
1892	402,778	41,443	20,090	322,711	232,617	1,166,059	243,857	1,128,847
1893	462,253	46,500	18,486	371,477	196,026	1,283,264	316,454	1,002,729
1894	465,682	79,547	13,695	549,758	200,293	964,000	295,924	1,704,936
1895	663,718	54,153	45,149	546,168	223,440	991,735	308,711	1,367,064
1896	593,464	97,241	124,947	766,812	265,124	1,237,293	506,946	1,995,075
1897	761,842	371,050	109,673	915,327	197,377	945,855	522,988	1,541,732
1898	1,443,140	447,659	146,487	517,635	205,159	907,989	606,082	1,608,352
1899	1,863,468	307,450	134,522	413,571	247,928	992,813	706,411	1,681,283
1900	1,692,155	236,984	176,716	414,259	316,366	1,095,536	1,425,163	1,871,630
1901	1,742,946	458,097	157,087	504,500	429,334	1,166,533	1,432,961	2,423,075
1902	1,814,730	480,739	250,397	903,595	621,137	1,538,186	2,460,781	2,301,663
1903	2,284,904	251,640	152,226	602,604	689,634	1,326,775	3,263,940	2,365,638
1904	2,556,834	377,542	517,072	569,281	765,525	1,259,291	1,991,821	2,406,033
1905	2,313,620	246,796	344,024	1,103,789	898,891	1,329,030	1,123,354	2,344,609
1906	2,497,601	288,175	490,464	1,278,324	1,242,387	1,646,810	1,597,306	2,417,283
*1907	2,489,330	282,819	172,345	393,301	941,808	1,205,585	1,109,746	1,499,833
1908	3,358,785	537,405	1,134,343	378,960	1,284,130	1,907,288	1,670,671	2,163,177
1909	3,607,135	388,985	1,310,748	325,720	1,274,500	1,756,440	2,489,987	2,369.557
1910	4,319,385	649,790	801,944	314,496	1,675,393	2,274,005	2,487,890	1,379,581

* 9 mois.

DOC. PARLEMENTAIRE No 10c

PROGRÈS DU CANADA—*Fin.*

—Fin.

PRODUITS CANADIENS—*Fin.*

TURES.

Liqueurs.		Instruments de musique.	Tourteaux oléagineux	Navires.		Bois ouvré.		Années.
Quantité.	Valeur.			Quantité.	Valeur.	Total.	Bois à pulpe.	
Galls.	$	$	$	Tonneaux.	$	$	$	
105,359	59,845	5,529	37,051	22,722	837,592	71,493	.....	1868
178,665	107,027	7,612	60,615	27,000	1,080,000	65,037	.....	1869
189,067	137,758	8,902	42,802	18,127	725,080	86,532	.....	1870
260,388	190,855	5,610	25,713	14,688	558,144	124,179	.....	1871
396,466	241,573	7,604	67,787	7,911	332,262	152,463	.....	1872
298,953	174,206	8,478	63,938	15,658	782,900	98,617	.....	1873
271,678	120,037	3,751	59,632	14,485	796,675	70,567	.....	1874
196,564	116,819	7,196	56,532	15,789	789,450	107,563	.....	1875
111,962	69,966	11,163	47,766	64,134	2,189,270	196,186	.....	1876
292,939	183,421	20,851	64,984	46,329	1,576,244	297,454	.....	1877
250,923	169,334	22,075	69,762	35,039	1,218,145	309,193	.....	1878
159,523	99,206	24,175	44,572	19,318	529,824	300,818	.....	1879
70,029	34,444	37,320	21,819	16,208	464,327	409,738	.....	1880
64,873	27,353	31,225	39,474	16,808	348,018	414,324	.....	1881
54,869	27,976	91,034	38,288	16,161	402,311	500,894	.....	1882
35,522	22,865	48,769	20,855	23,896	506,538	540,875	.....	1883
28,841	15,485	98,089	6,947	17,368	416,756	621,695	.....	1884
16,141	13,172	144,505	23,127	13,177	246,277	685,999	.....	1885
15,227	14,127	162,754	50,347	14,343	266,363	637,591	.....	1886
9,101	10,886	207,339	86,973	9,263	143,772	573,212	.....	1887
10,049	17,210	271,424	75,374	14,479	289,969	652,700	.....	1888
14,990	20,687	316,568	63,102	16,173	266,817	696,958	.....	1889
32,971	36,325	329,855	42,362	22,844	442,781	870,466	168,180	1890
58,283	65,021	401,553	118,167	15,143	280,474	1,024,448	280,619	1891
97,772	119,319	396,193	187,086	36,399	506,747	1,086,423	355,303	1892
109,932	166,050	309,300	336,714	31,317	363,916	1,280,990	455,893	1893
118,194	196,441	265,508	205,561	21,960	243,429	1,348,199	547,217	1894
144,577	341,597	297,882	94,224	16,567	172,563	1,289,622	590,874	1895
166,085	386,016	342,232	121,424	12,203	99,392	1,555,108	675,777	1896
171,789	457,534	399,725	195,039	9,158	105,164	1,652,317	741,959	1897
108,211	271,020	359,085	198,875	17,210	191,069	2,372,039	1,210,421	1898
131,044	344,989	459,661	143,861	7,419	92,181	2,819,708	1,274,276	1899
154,580	406,156	507,983	224,162	13,164	198,468	3,127,242	1,816,016	1900
166,249	411,645	545,615	183,159	4,390	65,768	2,962,688	1,937,207	1901
174,583	398,236	465,818	205,793	4,285	76,583	3,189,843	2,046,398	1902
221,643	540,620	418,570	289,945	3,040	50,307	4,473,952	3,150,943	1903
317,690	636,619	352,709	286,254	6,480	50,165	3,633,223	2,409,074	1904
428,641	706,665	289,792	101,641	1,884	56,313	4,417,038	3,399,158	1905
595,648	1,055,795	281,799	289,571	3,749	30,370	4,612,917	3,478,150	1906
449,877	997,436	234,374	333,225	2,035	56,160	3,609,937	2,984,945	1907*
556,286	1,404,259	277,558	622,091	1,149	24,800	4,997,795	4,037,852	1908
639,484	1,127,482	224,370	569,995	3,244	150,700	5,081,221	4,306,929	1909
628,709	1,168,952	216,134	625,381	1,108	58,470	6,094,844	5,204,597	1910

TABLEAU indiquant le nombre et le tonnage des navires de long cours, les navires Etats-Unis, et les navires employés dans le cabotage, qui sont arrivés et

EXERCICES.	NAVIRES DE LONG COURS.				NAVIRES (EXCEPTÉ LES TRAVERSIERS) NAVIGUANT DANS LES EAUX INTÉR.				NAVIRES EMPLOYÉS	
	Arrivés.		Partis.		Arrivés.		Partis.		Arrivés.	
	Navires.	Ton'x.	Navires.	Ton'x.	Navires.	Ton'x.	Navires.	Ton'x.	Navires.	Ton'x.
1868	8,038	2,104,009	7,978	2,215,312	20,855	4,399,850	19,259	4,263,654	Pas de rapports dans le cabota	
1869	9,654	2,459,083	9,597	2,537,482	16,988	2,774,836	17,061	2,689,643		
1870	9,567	2,608,519	8,948	2,476,354	17,866	3,187,596	18,804	3,143,391		
1871	10,353	2,521,573	9,575	2,594,460	21,197	4,055,198	20,512	3,954,797		
1872	10,358	2,989,793	9,898	2,956,911	17,436	3,582,148	16,233	3,279,308		
1873	11,089	3,032,746	10,508	3,052,789	18,960	2,994,434	17,492	2,669,028		
1874	9,282	3,077,987	8,471	2,973,374	16,546	2,805,789	15,466	2,542,707		
1875	7,881	2,521,134	7,724	2,808,074	14,076	2,176,529	13,131	2,021,718		
1876	8,414	2,972,459	8,349	2,938,305	13,908	2,108,364	12,676	1,892,071	31,302	5,167,528
1877	8,808	3,295,987	8,952	3,348,835	15,267	2,363,244	13,686	2,083,178	32,048	4,472,628
1878	8,836	3,341,465	8,680	3,342,919	15,844	2,814,816	14,667	2,555,690	30,814	5,475,733
1879	8,576	3,049,521	8,425	3,039,029	16,268	2,889,510	14,572	2,668,752	30,850	6,118,702
1880	9,307	3,487,735	9,063	3,298,979	17,441	3,707,885	17,065	3,083,246	36,126	7,162,257
1881	10,444	4,032,946	10,320	4,071,391	16,804	2,934,503	15,985	2,763,592	37,429	7,664,863
1882	10,638	3,933,152	10,500	4,003,410	17,450	2,650,835	17,022	2,792,485	37,996	7,515,476
1883	10,781	4,004,357	10,727	3,968,420	17,012	2,987,557	16,310	2,810,401	38,244	8,056,736
1884	11,160	4,250,665	11,183	4,233,636	16,768	3,084,924	16,045	2,789,801	40,300	8,114,637
1885	10,639	3,800,664	10,553	3,843,951	14,842	3,403,823	15,117	3,036,274	41,879	8,314,898
1886	10,603	4,026,415	10,768	4,018,156	15,284	3,022,069	15,673	2,902,592	44,850	8,538,502
1887	13,203	4,236,765	12,947	4,125,671	15,854	2,909,147	15,931	2,819,415	48,733	9,138,456
1888	15,675	4,623,506	15,132	4,574,297	16,595	3,039,985	16,901	2,979,520	50,929	9,789,806
1889	14,155	4,611,392	14,389	4,685,209	18,406	3,365,103	18,107	3,392,517	52,927	10,219,856
1890	15,722	5,215,476	15,402	5,112,809	20,608	4,067,921	20,693	4,049,894	60,550	11,690,636
1891	15,548	5,273,935	15,773	5,421,261	19,000	4,098,434	19,008	4,009,018	64,178	12,835,774
1892	15,672	5,475,999	15,289	5,276,975	17,058	4,081,605	17,324	3,857,866	62,606	12,935,782
1893	13,691	5,371,618	13,856	5,236,993	17,952	4,136,484	17,682	3,794,439	60,524	12,794,532
1894	14,297	5,775,810	14,043	5,504,726	18,306	4,864,029	19,360	4,208,516	60,421	13,876,293
1895	14,158	5,575,657	13,718	5,401,172	16,539	4,222,713	15,874	3,901,421	60,308	13,234,015
1896	15,291	5,895,360	14,511	5,563,464	18,135	5,323,260	17,047	5,088,389	63,215	14,049,916
1897	13,701	6,091,433	13,393	5,919,547	16,694	4,716,845	16,601	6,646,108	63,989	14,439,736
1898	14,190	6,365,802	13,597	6,219,683	18,777	5,951,705	17,483	6,208,926	73,211	15,471,070
1899	13,909	6,733,151	13,212	6,503,903	20,163	5,986,132	19,533	6,196,924	71,377	15,929,325
1900	14,607	7,262,721	13,939	6,912,400	21,699	6,438,924	21,195	6,300,050	73,503	17,245,694
1901	13,752	7,514,732	12,953	7,028,330	20,814	5,720,575	20,313	5,766,171	71,804	17,927,959
1902	15,339	7,603,034	14,967	7,128,454	23,585	7,595,741	23,822	7,698,175	81,243	21,245,649
1903	14,278	8,050,516	14,054	7,790,659	30,819	9,107,386	30,575	8,706,482	83,251	23,285,070
1904	14,985	8,143,856	15,059	7,682,849	21,110	8,122,839	20,516	7,252,661	79,331	23,412,880
1905	13,926	7,993,770	13,871	7,594,685	20,760	7,970,290	21,433	8,719,075	77,290	22,655,604
1906	15,282	8,895,353	14,534	7,948,076	22,646	9,352,653	22,525	8,536,090	78,584	23,543,604
1907*	10,674	7,121,468	9,801	6,783,406	20,060	8,603,411	19,870	8,087,606	54,457	16,415,831
1908	15,087	10,189,275	14,717	9,301,996	22,322	9,712,052	23,486	10,371,708	81,012	26,734,746
1909	15,140	10,264,187	15,042	9,501,689	21,774	10,626,876	21,763	10,308,851	81,705	27,645,022
1910	15,008	10,950,600	14,776	9,853,713	22,919	12,084,359	23,362	11,679,319	88,706	29,912,254

* 9 mois.

(excepté les traversiers) naviguant sur les lacs et les rivières entre le Canada et les partis des ports canadiens pendant les exercices de 1868 à 1910, inclusivement.

DANS LE CABOTAGE.		RÉCAPITULATION—TOTAL, NAVIRES ARRIVÉS ET PARTIS.						EXERCICES.
Partis.		Arrivés.		Partis.		Totaux.		
Navires.	Ton'x.	Navires.	Ton'x.	Navires.	Ton'x.	Navires.	Ton'x.	
des navires employés ge avant 1876.		28,893	6,503,859	27,237	6,478,966	56,130	12,982,825	1868
		26,642	5,233,919	26,658	5,227,125	53,300	10,461,044	1869
		27,433	5,796,115	27,752	5,619,745	55,185	11,415,860	1870
		31,550	6,576,771	30,087	6,549,257	61,637	13,126,028	1871
		27,794	6,571,941	26,131	6,236,219	53,925	12,808,160	1872
		30,049	6,027,180	28,000	5,721,817	58,049	11,748,997	1873
		25,828	5,883,776	23,937	5,516,081	49,765	11,399,857	1874
		21,957	4,697,663	20,855	4,829,792	42,812	9,527,455	1875
30,273	5,133,411	53,624	10,248,351	51,298	9,963,787	104,922	20,212,138	1876
30,776	4,496,234	56,123	10,131,859	53,414	9,928,247	109,537	20,060,106	1877
30,232	5,571,928	55,494	11,632,014	53,579	11,470,537	109,073	23,102.551	1878
29,663	5,947,981	55,694	12,057,733	52,660	11,655,762	108,354	23,713,495	1879
34,367	6,890,756	62,874	14,357,877	60.495	13,272,981	123,369	27,630,858	1880
36,308	7,451,903	64,677	14,632,312	62,613	14,286,886	127.290	28,919,198	1881
37,770	7,275,588	66,084	14,099,463	65,302	14,071,483	131,386	28,170,946	1882
36,916	7,626,830	66,037	15,048,650	63,953	14,405,651	129,990	29,454,301	1883
39,070	7,359,070	68,228	15,450,226	66,298	14,382,507	134,526	29,832,733	1884
40,269	7,629,524	67,360	15,519,385	65,939	14,509,749	133,299	30,029,134	1885
44,210	7,829,772	70,737	15,586,986	70,651	14,750,520	141,388	30,337,506	1886
47,454	8,375,221	77,790	16,284,368	76,332	15,320,307	154,122	31,604,675	1887
49,187	8,999,473	83,199	17,453,397	81,220	16,553,290	164,419	34,006,587	1888
51,120	9,614,721	85,488	18,196,351	83,616	17,692,447	169,104	35,888,798	1889
58,579	11,106,479	96,880	20,974,033	94,674	20,269,182	191,554	41,243,215	1890
61,386	12,150,356	98,726	22,208,143	96,167	21,580,635	194,893	43,788,778	1891
59,830	12,174,147	95,336	22,493,386	92,443	21,308,988	187,779	43,802,374	1892
57,739	11,784,591	92,167	22,302,634	89,277	20,816,023	181,444	43,118,657	1893
58,448	12,684,675	93,024	24,516,132	91,851	22,397,917	184,875	46,914,049	1894
58,221	12,239,419	91,005	23,032,385	87,813	21,542,012	178,818	44,574,397	1895
61,802	13,381,837	96,641	25,268,536	93,360	24,033,690	190,001	49,302,226	1896
60,135	12,828,243	94,384	25,248,014	90,129	25,393,898	184,513	50,641,912	1897
69,634	14,162,880	106,178	27,788,577	100,714	26,591,489	206,892	54,380,066	1898
67,992	14,625,106	105,449	28,648,608	100,737	27,325,933	206,186	55,974,541	1899
69,726	16,386,036	109,809	30,947,339	104,860	29,598,486	214,669	60,545,825	1900
69,102	16,516,837	106,370	31,163,266	102,368	29,311,338	208,738	60,474,694	1901
77,214	19,455,258	120,167	36,444,424	116,003	34,281,887	236,170	70,726,311	1902
79,513	21,705,288	128,348	40.442,972	124,142	38,202,429	252,490	78,645,401	1903
75,419	22,092,242	115,426	39,679,575	110,994	37,027,752	226,420	76,707,327	1904
73,423	21,721,657	111,976	38,619,664	108,727	38,035,417	220,703	76,655,081	1905
75,491	22,780,458	116,512	41,791,610	112,550	39,264,624	229,062	81,056,234	1906
55,538	15,275,589	85,191	32,140,710	85,209	30,146,601	170,400	62,287,311	*1907
74,225	23,795,089	118,421	46,636,073	112,428	43,468,793	230,849	90,104,866	1908
75,400	25,025,176	118,619	48,536,085	112,205	44,835,716	230,824	93,371,801	1909
82,607	26,838,674	126,633	52,947,213	120,745	48,371,706	247,378	101,318,919	1910

TABLEAU indiquant le nombre et le tonnage des navires de long cours, les navires et les navires employés dans le cabotage, distinguant les navires britanniques des 1868 à 1910, inclusivement.

EXERCICES.	NAVIRES DE LONG COURS.				NAVIRES (EXCEPTÉ LES TRAVERSIERS) NAVIGUANT DANS LES EAUX INTÉRIEURES.				NAVIRES EMPLOYÉS.	
	Britanniques.		Etrangers.		Canadiens.		Américains.		Britanniques.	
	Navires.	Tonn'x.	Navires.	Tonn'x.	Navires.	Tonn'x.	Navires.	Tonn'x.	Navires.	Tonn'x.
1868	13,911	3,457,113	2,105	862,208	26,682	4,826,780	13,432	3,836,724		
1869	16,311	3,811,405	2,940	1,185,160	22,967	3,576,867	11,082	1,887,612		
1870	15,863	3,942,392	2,652	1,142,481	24,558	4,030,768	12,112	2,300,219		
1871	16,562	3,916,322	3,366	1,199,711	26,558	5,068,831	15,151	2,941,164	Pas de rapports dans le cabo	
1872	16,151	4,356,664	4,105	1,590,040	21,505	3,798,138	12,164	3,063,318		
1873	16,870	4,323,003	4,727	1,762,532	22,491	3,126,579	13,961	2,536,883		
1874	12,191	3,945,822	5,562	2,105,539	19,279	2,814,654	12,733	2,533,842		
1875	11,075	3,571,803	4,530	1,757,405	15,325	2,235,829	11,882	1,962,418		
1876	11,149	3,530,936	5,614	2,379,828	15,392	2,184,790	11,192	1,815,645	61,368	10,108,110
1877	11,918	4,113,610	5,842	2,531,212	15,431	2,207,832	13,522	2,238,590	62,591	8,835,438
1878	11,801	4,223,219	5,715	2,461,165	18,003	2,955,331	12,508	2,415,175	60,586	10,917,534
1879	11,914	3,891,754	5,087	2,196,796	18,122	3,314,829	12,718	2,243,433	60,199	11,944,800
1880	13,209	4,437,145	5,161	2,349,569	22,858	4,985,753	11,648	1,805,378	70,234	13,910,103
1881	14,810	5,391,617	5,954	2,712,720	20,592	4,029,027	12,197	1,669,068	73,361	14,945,907
1882	14,690	5,057,129	6,448	2,879,433	22,252	3,830,109	12,230	1,613,211	75,476	14,649,605
1883	14,694	4,887,237	6,814	3,085,540	20,041	3,950,692	13,281	1,847,266	74,821	15,498,012
1884	15,123	5,138,212	7,220	3,346,089	19,464	4,058,738	13,349	1,815,987	79,043	15,283,938
1885	13,731	4,596,208	7,461	3,048,407	18,926	4,849,856	11,033	1,590,241	81,920	15,806,832
1886	14,365	4,884,908	7,006	3,159,663	18,153	4,116,674	12,804	1,807,987	88,626	16,204,132
1887	15,580	4,971,728	10,570	3,390,708	18,059	3,931,523	13,726	1,797,039	94,654	17,105,233
1888	17,144	5,188,712	13,663	4,009,091	19,567	4,320,402	13,929	1,699,103	99,336	18,483,139
1889	16,326	4,932,673	12,218	4,363,928	21,543	5,036,438	14,970	1,721,182	103,102	19,517,766
1890	17,366	5,325,952	13,758	5,002,333	24,527	6,000,194	16,774	2,117,621	117,782	22,435,405
1891	17,148	5,314,544	14,173	5,380,652	22,002	5,724,339	16,006	2,383,113	124,067	24,442,627
1892	17,122	5,671,522	13,839	5,081,452	19,224	5,546,233	15,158	2,393,238	121,127	24,594,561
1893	16,693	5,970,840	10,854	4,637,771	19,612	5,108,226	16,022	2,822,697	116,927	24,267,129
1894	17,161	6,480,726	11,179	4,799,810	20,939	5,917,145	16,727	3,155,400	118,254	26,446,495
1895	16,124	6,048,248	11,752	4,928,581	16,866	5,196,811	15,547	2,927,323	117,202	25,205,133
1896	16,688	6,526,327	13,114	4,932,497	16,355	5,967,917	18,827	4,443,732	123,848	27,210,540
1897	14,958	7,281,607	12,136	4,729,373	14,171	4,913,143	19,124	6,449,810	123,502	27,117,121
1898	16,263	7,806,813	11,524	4,778,672	15,974	6,205,117	20,286	5,955,514	142,390	29,488,918
1899	15,773	8,517,913	11,348	4,719,141	20,536	7,417,067	19,160	4,765,989	138,613	30,318,178
1900	16,134	8,647,119	12,412	5,528,002	21,089	7,599,066	21,805	5,139,908	142,186	33,069,577
1901	14,225	8,369,671	12,480	6,173,391	20,301	6,862,951	20,826	4,623,795	138,302	33,310,477
1902	15,776	8,803,151	14,530	5,928,337	21,789	7,717,301	25,618	7,576,615	155,994	39,736,493
1903	15,929	9,839,356	12,403	6,001,819	20,252	8,397,372	41,142	9,416,496	159,829	43,432,106
1904	16,042	10,025,620	14,002	5,801,085	19,889	7,975,487	21,737	7,400,013	150,896	42,888,596
1905	15,893	10,304,486	11,904	5,283,969	18,450	8,777,613	23,743	7,911,752	148,124	42,801,236
1906	17,305	11,364,395	12,511	5,479,034	20,038	8,936,973	25,133	8,951,770	151,650	44,162,720
1907*	12,368	9,475,862	8,107	4,429,012	22,774	9,683,268	17,156	7,007,749	107,275	29,215,260
1908	16,918	12,936,175	12,886	6,555,096	18,233	9,111,186	27,575	10,972,574	151,873	47,356,413
1909	16,741	13,211,648	13,441	6,554,228	18,301	10,999,512	25,236	9,936,215	153,520	49,042,427
1910	16,637	14,537,070	13,147	6,267,243	17,778	12,182,173	28,503	11,581,505	169,174	54,026,825

* 9 mois.

DOC. PARLEMENTAIRE No 10c

(excepté les traversiers) navig. sur les lacs et rivières entre le Canada et les Etats-Unis navires étrangers, qui sont arrivés et partis de ports canadiens pendant les exercices de

DANS LE CABOTAGE.		RÉCAPITULATION—TOTAL, NAVIRES À VAPEUR ET À VOILES.						EXERCICES.
Étrangers.		Britanniques.		Étrangers.		Totaux.		
Navires.	Tonneaux.	Navires.	Tonneaux.	Navires.	Tonneaux.	Navires.	Tonneaux.	
		40,593	8,283,893	15,537	4,698,932	56,130	12,982,825	1868
		39,278	7,388,272	14,022	3,072,772	53,300	10,461,044	1869
		40,421	7,973,160	14,764	3,442,700	55,185	11,415,860	1870
des navires employés		43,120	8,985,153	18,517	4,140,875	61,637	13,126,028	1871
tage avant 1876.		37,656	8,154,802	16,269	4,653,358	53,925	12,808,160	1872
		39,361	7,449,582	18,688	4,299,415	58,049	11,748,997	1873
		31,470	6,760,476	18,295	4,639,381	49,765	11,399,857	1874
		26,400	5,807,632	16,412	3,719,823	42,812	9,527,455	1875
207	192,829	87,909	15,823,836	17,013	4,388,302	104,922	20,212,138	1876
233	133,424	89,940	15,156,880	19,597	4,903,226	109,537	20,060,106	1877
460	130,127	90,390	18,096,084	18,683	5,006,467	109,073	23,102,551	1878
314	121,883	90,235	19,151,383	18,119	4,562,112	108,354	23,713,495	1879
259	142,910	106,301	23,333,001	17,068	4,297,857	123,369	27,630,858	1880
376	170,859	108,763	24,366,551	18,527	4,552,647	127,290	28,919,198	1881
290	141,459	112,418	23,536,843	18,968	4,634,103	131,386	28,170,946	1882
339	185,554	109,556	24,335,941	20,434	5,118,360	129,990	29,454,301	1883
327	189,769	113,630	24,480,888	20,896	5,351,845	134,526	29,832,733	1884
228	137,590	114,577	25,252,896	18,722	4,776,238	133,299	30,029,134	1885
434	164,142	121,144	25,205,714	20,244	5,131,792	141,388	30,337,506	1886
1,533	408,444	128,293	26,008,484	25,829	5,596,191	154,122	31,604,675	1887
780	306,140	136,047	27,992,253	28,372	6,014,334	164,419	34,006,587	1888
945	316,811	140,971	29,486,877	28,133	6,401,921	169,104	35,888,798	1889
1,347	361,710	159,675	33,761,551	31,879	7,481,664	191,554	41,243,215	1890
1,497	543,503	163,217	35,481,510	31,676	8,307,268	194,893	43,788,778	1891
1,309	515,368	157,473	35,812,316	30,306	7,990,058	187,779	43,802,374	1892
1,336	311,994	153,232	35,346,195	28,212	7,772,462	181,444	43,118,657	1893
615	114,473	156,354	38,844,366	28,521	8,069,683	184,875	46,914,049	1894
1,327	268,301	150,192	36,450,192	28,626	8,124,205	178,818	44,574,397	1895
1,169	221,213	156,891	39,704,784	33,110	9,597,442	190,001	49,302,226	1896
622	150,858	152,631	39,311,871	31,882	11,330,041	184,513	50,641,912	1897
455	145,032	174,627	43,500,848	32,265	10,879,218	206,892	54,380,066	1898
756	236,253	174,922	46,253,158	31,264	9,721,383	206,186	55,974,541	1899
1,043	562,153	179,409	49,315,762	35,260	11,230,063	214,669	60,545,825	1900
2,604	1,134,319	172,828	48,543,099	35,910	11,931,505	208,738	60,474,604	1901
2,463	964,414	193,559	56,256,945	42,611	14,469,366	236,170	70,726,311	1902
2,935	1,558,252	196,010	61,668,834	56,480	16,976,567	252,490	78,645,401	1903
3,854	2,616,526	186,827	60,889,703	39,593	15,817,624	226,420	76,707,327	1904
2,589	1,576,025	182,467	61,883,335	38,236	14,771,746	220,703	76,655,081	1905
2,425	2,161,342	188,993	64,464,088	40,069	16,592,146	229,062	81,056,234	1906
2,720	2,476,160	142,417	48,374,390	27,983	13,912,921	170,400	62,287,311	1907*
3,364	3,173,422	187,024	69,403,774	43,825	20,701,092	230,849	90,104,866	1908
3,585	3,627,771	188,562	73,253,587	42,262	20,118,214	230,824	93,371,801	1909
2,139	2,724,103	203,589	80,746,068	43,789	20,572,851	247,378	101,318,919	1910

TABLEAU indiquant le nombre et le tonnage des navires de long cours, les et les Etats-Unis et les navires employés dans le cabotage, distinguant les navires de 1868 à 1910, inclusivement.

EXERCICES.	NAVIRES DE LONG COURS.				NAVIRES (EXCEPTÉ LES TRAVERSIERS) NAVIGUANT DANS LES EAUX INTÉRIEURES.				NAVIRES EMPLOYÉS.	
	A vapeur.		A voiles.		A vapeur.		A voiles.		A vapeur.	
	Navires.	Tonneaux.	Navires.	Tonneaux.	Navires.	Tonneaux.	Navires.	Tonneaux.	Navires.	Tonneaux.
1868	Pas de rapports indiquant le nombre et le tonnage des navires de long cours, à vapeur et à voiles, arrivés à et partis de ports canadiens avant 1876.				17,282	6,385,444	22,832	2,278,060	Pas de rapports dans le cabo	
1869					13,165	3,342,142	20,884	2,122,337		
1870					14,356	3,944,028	22,314	2,386,959		
1871					16,862	5,262,574	24,847	2,747,421		
1872					12,720	4,334,180	20,949	2,527,276		
1873					12,594	2,949,199	23,858	2,714,263		
1874					11,645	2,906,867	20,367	2,441,629		
1875					11,421	2,377,241	15,786	1,821,006		
1876	2,993	2,224,782	13,770	3,685,982	11,208	2,187,677	15,376	1,812,758	25,752	6,806,888
1877	3,267	2,604,875	14,493	4,039,947	13,297	2,492,425	15,656	1,953,997	27,395	6,311,298
1878	3,226	2,450,338	14,290	4,234,046	14,401	3,311,237	16,110	2,059,269	26,206	8,371,853
1879	3,170	2,497,847	13,831	3,590,703	14,978	3,658,574	15,862	1,899,688	27,997	9,691,465
1880	3,740	3,274,117	14,630	3,512,597	15,662	4,025,672	18,844	2,765,459	36,437	11,371,401
1881	4,247	4,003,230	16,517	4,101,107	14,337	3,230,701	18,452	2,467,394	34,094	11,823,947
1882	4,802	4,214,914	16,336	3,721,648	15,523	3,169,953	18,959	2,273,367	37,732	12,193,554
1883	5,169	4,232,475	16,339	3,740,302	16,102	3,469,962	17,220	2,327,996	34,553	12,376,598
1884	5,512	4,635,468	16,831	3,848,833	16,457	3,533,194	16,356	2,341,531	33,586	12,156,690
1885	6,085	4,504,861	15,107	3,139,754	15,787	4,402,323	14,172	2,037,774	34,773	12,788,672
1886	5,742	4,759,730	15,629	3,284,841	16,968	3,912,436	13,989	2,012,225	36,435	12,734,162
1887	5,841	4,679,178	20,309	3,683,258	17,983	3,795,834	13,802	1,932,728	36,805	13,163,840
1888	6,535	5,715,346	24,272	3,482,457	17,686	3,885,896	15,810	2,133,609	41,466	14,677,255
1889	6,910	6,040,934	21,634	3,255,667	20,798	4,551,436	15,715	2,206,184	42,336	15,635,515
1890	7,585	6,655,137	23,539	3,673,148	24,437	5,709,053	16,864	2,408,762	50,529	17,499,505
1891	8,410	7,074,399	22,911	3,620,797	23,049	5,859,280	14,959	2,248,172	58,047	19,651,689
1892	8,259	6,962,515	22,702	3,790,459	21,595	5,786,649	12,787	2,152,822	58,640	19,946,565
1893	7,818	6,961,144	19,729	3,647,467	23,570	5,939,407	12,064	1,991,516	59,032	19,863,455
1894	8,172	7,336,220	20,168	3,944,316	26,173	7,163,587	11,495	1,908,958	61,146	21,663,471
1895	9,239	7,553,813	18,637	3,423,016	22,934	6,437,329	9,479	1,686,805	60,375	20,864,874
1896	10,758	8,188,520	19,044	3,270,304	23,714	8,338,473	11,468	2,073,176	66,494	22,514,499
1897	9,780	8,727,480	17,314	3,283,500	22,615	9,403,884	10,680	1,959,069	64,102	21,977,406
1898	10,287	9,607,834	17,500	2,977,651	25,476	10,075,753	10,784	2,084,878	76,246	23,820,468
1899	10,424	10,487,724	16,697	2,749,330	29,492	10,176,221	10,204	2,006,835	75,313	24,315,688
1900	11,725	11,477,309	16,821	2,697,812	31,253	10,320,847	11,641	2,418,127	78,980	27,936,359
1901	12,489	11,973,396	14,216	2,569,666	31,691	9,452,953	9,436	2,033,793	81,128	28,119,533
1902	12,926	12,218,099	17,380	2,513,389	35,842	13,036,872	11,565	2,257,044	92,944	33,480,507
1903	12,413	13,343,733	15,919	2,497,442	49,253	15,079,589	12,141	2,734,279	101,700	38,277,444
1904	12,539	13,503,451	17,505	2,323,254	31,280	13,087,965	10,346	2,287,535	97,339	38,629,705
1905	12,143	13,308,267	15,654	2,280,188	30,347	13,799,225	11,846	2,890,140	95,587	38,036,744
1906	13,207	14,539,289	16,609	2,304,140	33,252	15,197,412	11,919	2,691,331	100,097	39,448,341
1907*	10,412	12,388,889	10,063	1,515,985	27,012	12,912,115	12,918	3,778,902	74,710	27,597,968
1908	15,076	17,500,837	14,728	1,990,434	32,851	17,320,500	12,957	2,763,260	104,527	42,856,730
1909	16,182	17,806,086	14,000	1,959,790	33,348	18,924,727	10,189	2,011,000	108,083	45,120,552
1910	15,849	18,771,366	13,935	2,032,947	33,574	21,275,553	12,707	2,488,125	121,031	47,222,053

*9 mois.

DOC. PARLEMENTAIRE No 10c

navires (exceptés les traversiers) naviguant sur les lacs et les rivières entre le Canada à vapeur des voiliers, qui sont arrivés et partis de ports canadiens pendant les exercices

DANS LE CABOTAGE.		RÉCAPITULATION—TOTAL, NAVIRES À VAPEUR ET À VOILES.						EXERCICES.
A voiles.		A vapeur.		A voiles.		Totaux.		
Navires.	Tonneaux.	Navires.	Tonneaux.	Navires.	Tonneaux.	Navires.	Tonneaux.	
								1868
								1869
								1870
des navires employés								1871
tage avant 1876.								1872
								1873
								1874
								1875
35,823	3,494,051	39,953	11,219,347	64,969	8,992,791	104,922	20,212,138	1876
35,429	2,657,564	43,959	11,408,598	65,578	8,651,508	109,537	20,060,106	1877
34,840	2,675,808	43,833	14,133,428	65,240	8,969,123	109,073	23,102,551	1878
32,516	2,375,218	46,145	15,847,886	62,209	7,865,609	108,354	23,713,495	1879
34,056	2,681,612	55,839	18,671,190	67,530	8,959,668	123,369	27,630,858	1880
39,643	3,292,819	52,678	19,057,878	74,612	9,861,320	127,290	28,919,198	1881
38,034	2,597,510	58,057	19,578,421	73,329	8,592,525	131,386	28,170,946	1882
40,607	3,306,968	55,824	20,079,035	74,166	9,375,266	129,990	29,454,301	1883
45,784	3,317,017	55,555	20,325,352	78,971	9,507,381	134,526	29,832,733	1884
47,375	3,155,750	56,645	21,695,856	76,654	8,333,278	133,299	30,029,134	1885
52,625	3,634,112	59,145	21,406,328	82,243	8,931,178	141,388	30,337,506	1886
59,382	4,349,837	60,629	21,638,852	93,493	9,965,823	154,122	31,604,675	1887
58,650	4,112,024	65,687	24,278,497	98,732	9,728,090	164,419	34,006,587	1888
61,711	4,199,062	70,044	26,227,885	99,060	9,660,913	169,104	35,888,798	1889
68,600	5,297,610	82,551	29,863,695	109,003	11,379,520	191,554	41,243,215	1890
67,517	5,334,441	89,506	32,585,368	105,387	11,203,410	194,893	43,788,778	1891
63,796	5,163,364	88,494	32,695,729	99,285	11,106,645	187,779	43,802,374	1892
59,231	4,715,668	90,420	32,764,006	91,024	10,354,651	181,444	43,118,657	1893
57,723	4,897,497	95,491	36,163,278	89,384	10,750,771	184,875	46,914,049	1894
58,154	4,608,560	92,548	34,856,016	86,270	9,718,381	178,818	44,574,397	1895
58,523	4,917,254	100,966	39,041,492	89,035	10,260,734	190,001	49,302,226	1896
60,022	5,290,573	96,497	40,108,770	88,016	10,533,142	184,513	50,641,912	1897
66,599	5,813,482	112,009	43,504,055	94,883	10,876,011	206,892	54,380,066	1898
64,056	6,238,742	115,229	44,979,634	90,957	10,994,907	206,186	55,974,541	1899
64,249	5,695,371	121,958	49,734,515	92,711	10,811,310	214,669	60,545,825	1900
59,778	6,325,263	125,308	49,545,882	83,430	10,928,722	208,738	60,474,604	1901
65,513	7,220,400	141,712	58,735,478	94,458	11,990,833	236,170	70,726,311	1902
61,064	6,712,914	163,366	66,700,766	89,124	11,944,635	252,490	78,645,401	1903
57,411	6,875,417	141,158	65,221,121	85,262	11,486,206	226,420	76,707,327	1904
55,126	6,340,517	138,077	65,144,236	82,626	11,510,845	220,703	76,655,081	1905
53,978	6,875,721	146,556	69,185,042	82,506	11,871,192	229,062	81,056,234	1906
35,285	4,093,452	112,134	52,898,972	58,266	9,388,339	170,400	62,287,311	1907*
50,710	7,673,105	152,454	77,678,067	78,395	12,426,799	230,849	90,104,866	1908
49,022	7,549,646	157,613	81,851,365	73,211	11,520,436	230,824	93,371,801	1909
50,282	9,528,875	170,454	87,268,972	76,924	14,049,947	247,378	101,318,919	1910

TABLEAU indiquant le nombre et le tonnage des navires de long cours

NATIONALITÉ.	1908.							
	Arrivés.		Partis.		Totaux.		Arrivés.	
	Nombre de navires.	Tonnage enregistré.	Nombre de navires.	Tonnage enregistré.	Nombre de navires.	Tonnage enregistré.	Nombre de navires.	Tonnage enregistré.
Canadienne	4,969	1,213,027	5,593	1,393,633	10,562	2,606,660	5,277	1,299,564
Britannique	3,505	5,718,550	2,851	4,610,965	6,356	10,329,515	3,094	5,710,204
Argentine	2	1,694	2	1,977	4	3,671	.....	.....
Autrichienne	2	2,786	1	1,716	3	4,502	3	5,502
Belge	.....	.....	1	296	1	296	1	1,249
Brésilienne	.....	.....	.....	.....	.....	.....	.....	.....
Chilienne	2	2,676	1	1,338	3	4,014	1	1,810
Chinoise	.....	.....	.....	.....	.....	.....	.....	.....
Cubaine	.....	.....	.....	.....	.....	.....	.....	.....
Danoise	27	26,403	29	28,401	56	54,804	45	67,342
Hollandaise	.....	.....	.....	.....	.....	.....	6	18,758
Française	153	54,533	170	55,685	323	110,218	150	69,362
Allemande	42	97,528	43	100,316	85	197,844	38	90,116
Italienne	15	16,604	15	15,640	30	32,244	19	21,015
Japonaise	52	205,337	52	205,249	104	410,586	53	207,216
Mexicaine	.....	.....	2	470	2	470	.....	.....
Norvégienne et Suédoise	789	1,036,118	816	1,100,427	1,605	2,136,545	669	961,193
Péruvienne	.....	.....	.....	.....	.....	.....	.....	.....
Portugaise	.....	.....	1	153	1	153	.....	.....
Russe	21	18,677	16	18,112	7	36,789	21	13,021
Espagnole	3	4,823	4	7,879	37	12,702	2	4,740
Saint-Pierre	.....	.....	.....	.....	.....	.....	.....	.....
Etats-Unis	5,504	1,789,532	5,120	1,759,739	10,624	3,549,271	5,761	1,793,095
Uruguayenne	1	987	.....	.....	1	987	.....	.....
Totaux	15,087	10,189,275	14,717	9,301,996	29,804	19,491,271	15,140	10,264,187

qui sont arrivés et partis de ports canadiens en 1908, 1909 et 1910.

1909.				1910.					
Partis.		Totaux.		Arrivés.		Partis		Totaux.	
Nombre de navires.	Tonnage enregistré.	Nombre de navires.	Tonnage enregistré.	Nombre de navires.	Tonnage enregistré.	Nombre de navires.	Tonnage enregistré.	Nombre de navires.	Tonnage enregistré.
5,669	1,506,714	10,946	2,806,278	5,227	1,668,121	5,630	1,830,240	10,857	3,498,361
2,701	4,695,166	5,795	10,405,370	3,005	6,166,595	2,775	4,872,114	5,780	11,038,709
4	7,572	7	13,074	4	9,974	4	9,994	8	19,968
		1	1,249						
2	3,066	3	4,876	3	5,572	4	8,028	7	13,600
40	55,875	85	123,217	39	56,769	53	75,020	92	131,789
5	16,470	11	35,228	9	20,555	9	20,575	18	41,130
165	104,853	315	174,215	280	67,823	304	69,695	584	137,518
36	86,073	74	176,189	85	223,043	53	138,514	138	361,557
19	21,452	38	42,467	17	27,819	16	24,670	33	52,489
51	198,552	104	405,768	38	151,555	38	151,848	76	303,403
707	995,089	1,376	1,956,282	564	831,421	613	899,220	1,177	1,730,641
				1	63	1	63	2	126
23	16,496	44	29,517	18	7,595	21	13,256	39	20,851
3	5,939	5	10,679	2	1,987	4	5,936	6	7,923
5,617	1,788,372	11,378	3,581,467	5,716	1,711,708	5,251	1,734,540	10,967	3,446,248
15,042	9,501,689	30,182	19,765,876	15,008	10,950,600	14,776	9,853,713	29,784	20,804,313

TABLEAU indiquant le nombre et le tonnage des navires de long cours britanniques de ports canadiens en

NATIONALITÉ.	1908.							
	Arrivés.		Partis.		Totaux.		Arrivés.	
	Nombre de navires.	Tonnage enregistré.	Nombre de navires.	Tonnage enregistré.	Nombre de navires.	Tonnage enregistré.	Nombre de navires.	Tonnage enregistré.
Britanniques et canad.—								
A vapeur	4,254	6,434,744	3,865	5,421,029	8,119	11,855,773	4,429	6,438,547
A voiles	4,220	496,833	4,579	583,569	8,799	1,080,402	3,942	571,221
Totaux	8,474	6,931,577	8,444	6,004,598	16,918	12,936,175	8,371	7,009,768
Etrangers—								
A vapeur	3,625	2,787,444	3,332	2,857,620	6,957	5,645,064	3,820	2,790,249
A voiles	2,988	470,254	2,941	439,778	5,929	910,032	2,949	464,170
Totaux	6,613	3,257,698	6,273	3,297,398	12,886	6,555,096	6,769	3,254,419
Totaux—								
A vapeur	7,879	9,222,188	7,197	8,278,649	15,076	17,500,837	8,249	9,228,796
A voiles	7,208	967,087	7,520	1,023,347	14,728	1,990,434	6,891	1,035,391
Totaux	15,087	10,189,275	14,717	9,301,996	29,804	19,491,271	15,140	10,264,187

(y compris canadiens) et étrangers (à vapeur et à voiles) qui sont arrivés et parti 1908, 1909 et 1910.

1909.				1910.					
Partis.		Totaux.		Arrivés.		Partis.		Totaux.	
Nombre de navires.	Tonnage enregistré.	Nombre de navires.	Tonnage enregistré.	Nombre de navires.	Tonnage enregistré.	Nombre de navires.	Tonnage enregistré.	Nombre de navires.	Tonnage enregistré.
4,260	5,734,609	8,689	12,173,156	4,473	7,335,581	4,339	6,157,449	8,812	13,493,030
4,110	467,271	8,052	1,038,492	3,759	499,135	4,066	544,905	7,825	1,044,040
8,370	6,201,880	16,741	13,211,648	8,232	7,834,716	8,405	6,702,354	16,637	14,537,070
3,673	2,842,681	7,493	5,632,930	3,736	2,608,849	3,301	2,669,487	7,037	5,278,336
2,999	457,128	5,948	921,298	3,040	507,035	3,070	481,872	6,110	988,907
6,672	3,299,809	13,441	6,554,228	6,776	3,115,884	6,371	3,151,359	13,147	6,267,243
7,933	8,577,290	16,182	17,806,086	8,209	9,944,430	7,640	8,826,936	15,849	18,771,366
7,109	924,399	14,000	1,959,790	6,799	1,006,170	7,136	1,026,777	13,935	2,032,947
15,042	9,501,689	30,182	19,765,876	15,008	10,950,600	14,776	9,853,713	29,784	20,804,313

TABLEAU indiquant le nombre et le tonnage des navires de long cours (à voiles et à vapeur)

PORTS.	1908.							
	Arrivés.		Partis.		Totaux.		Arrivés.	
	Nombre de navires.	Tonnage enregistré.	Nombre de navires.	Tonnage enregistré.	Nombre de navires.	Tonnage enregistré.	Nombre de navires.	Tonnage enregistré.
Charlottetown, I.-P.-E								
A vapeur	40	43,484	66	63,200	106	106,684	29	31,438
A voiles	31	4,123	18	917	49	5,040	34	5,433
Totaux	71	47,607	84	64,117	155	111,724	63	36,871
Chatham, N.-B.—								
A vapeur	18	31,549	30	51,655	48	83,204	47	81,529
A voiles	14	8,100	12	6,004	26	14,104	9	5,788
Totaux	32	39,649	42	57,659	74	97,308	56	87,317
Halifax, N.-E.—								
A vapeur	509	1,014.027	456	915,129	965	1,929,156	527	1,103,536
A voiles	556	62,397	589	63,353	1,145	125,750	470	69,166
Totaux	1,065	1,076,424	1,045	978,482	2,110	2,054,906	997	1,172,702
Hillsboro, N.-B.—								
A vapeur	50	41,912	55	47,112	105	89,024	36	30,238
A voiles	19	5,682	15	5,565	34	11,247	14	5,524
Totaux	69	47,594	70	52,677	139	100,271	50	35,762
Louisbourg, N.-E.—								
A vapeur	173	348.188	186	362,905	359	711,093	110	168,297
A voiles	124	10,208	129	10,358	253	20,566	154	12,407
Totaux	297	358,396	315	373,263	612	731,659	264	180,704
Montréal, Qué.—								
A vapeur	397	1,362,563	377	1,325,199	774	2,687,762	385	1,355,882
A voiles	2	1,409	.....	.....	2	1,409	2	2,066
Totaux	399	1,363,972	377	1,325,199	776	2,689,171	387	1,357,948
Nanaïmo, C.-B.—								
A vapeur	272	295,640	463	359,103	735	654,743	286	257,189
A voiles	16	13,836	37	19,571	53	33,407	22	19,129
Totaux	288	309,476	500	378,674	788	688,150	308	276,318
Newcastle, N.-B.—								
A vapeur	10	16,042	14	20,757	24	36,799	4	7,306
A voiles	14	8,107	23	10,619	37	18,726	13	8,680
Totaux	24	24,149	37	31,376	61	55,525	17	15,986
Sydney-Nord, N.-E.—								
A vapeur	313	211,525	308	215,036	621	426,561	313	187,266
A voiles	479	38,889	336	27,966	815	66,855	540	57,345
Totaux	792	250,414	644	243,002	1,436	493,416	853	244,611
Parrsboro, N.-E.—								
A vapeur	37	34,406	38	32,085	75	66,491	34	35,641
A voiles	168	42,885	201	50,583	369	93,468	98	27,202
Totaux	205	77,291	239	82,668	444	159,959	132	62,843

DOC. PARLEMENTAIRE No 10c

qui sont arrivés et partis des principaux ports du Canada en 1908, 1909 et 1910.

1909.				1910.					
Partis.		Totaux.		Arrivés.		Partis.		Totaux.	
Nombre de navires.	Tonnage enregistré.	Nombre de navires.	Tonnage enregistré.	Nombre de navires.	Tonnage enregistré.	Nombre de navires.	Tonnage enregistré.	Nombre de navires.	Tonnage enregistré.
57	54,791	86	86,229	35	39,295	63	50,969	98	90,264
34	2,213	68	7,646	43	6,134	30	1,912	73	8,046
91	57,004	154	93,875	78	45,429	93	52,881	171	98,310
53	89,323	100	170,852	38	59,097	38	64,683	76	123,780
13	6,380	22	12,168	13	5,320	23	9,445	36	14,765
66	95,703	122	183,020	51	64,417	61	74,128	112	138,545
505	1,063,522	1,032	2,167,058	527	1,145,429	495	1,063,117	1,022	2,208,546
498	62,498	968	131,664	537	75,757	593	58,160	1,130	133,917
1,003	1,126,020	2,000	2,298,722	1,064	1,221,186	1,088	1,121,277	2,152	2,342,463
36	30,238	72	60,476	38	27,080	38	27,080	76	54,160
14	5,524	28	11,048	21	7,911	21	7,911	42	15,822
50	35,762	100	71,524	59	34,991	59	34,991	118	69,982
107	177,837	217	346,134	Compris avec Sydney-Nord après 1909.					
158	11,522	312	23,929						
265	189,359	529	370,063						
386	1,360,379	771	2,716,261	392	1,453.191	387	1,436,498	779	2,889,689
1	1,310	3	3,376	5	3,274	1	795	6	4,069
387	1,361,689	774	2,719,637	397	1,456,465	388	1,437,293	785	2,893,758
507	310,086	793	567,275	311	271,988	526	347,480	837	619,468
63	28,748	85	47,877	70	26,588	124	38,730	194	65,318
570	338,834	878	615,152	381	298,576	650	386,210	1,031	684,786
7	11,734	11	19,040	5	7,015	7	10,838	12	17,853
27	12,361	40	21,041	12	8,014	22	9,883	34	17,897
34	24,095	51	40,081	17	15,029	29	20,721	46	35,750
343	240,856	656	428,122	391	192,410	390	222,789	781	415,199
307	31,041	847	88,386	544	59,288	377	42,677	921	101,965
650	271,897	1,503	516,508	935	251,698	767	265,466	1,702	517,164
31	32,697	65	68,338	3	5,464	53	39,458	56	44,922
120	36,181	218	63,383	169	58,850	132	33,620	301	92,470
151	68,878	283	131,721	172	64,314	185	73,078	357	137,392

TABLEAU indiquant le nombre et le tonnage des navires de long cours

PORTS.	1908.							
	Arrivés.		Partis.		Totaux.		Arrivés.	
	Nombre de navires.	Tonnage enregistré.	Nombre de navires.	Tonnage enregistré.	Nombre de navires	Tonnage enregistré.	Nombre de navires.	Tonnage enregistré.
Québec, Qué.—								
A vapeur	310	1,246,121	147	532,545	457	1,778,666	305	1,236,663
A voiles	23	2,837	21	7,369	44	10,206	29	7,717
Totaux	333	1,248,958	168	539,914	501	1,788,872	334	1,244,380
St-Andrews, N.-B.—								
A vapeur	369	32,003	367	32,553	736	64,556	575	37,836
A voiles	158	4,624	139	1,821	297	6,445	231	5,218
Totaux	527	36,627	506	34,374	1,033	71,001	806	43,054
St-Jean, N.-B.—								
A vapeur	393	978,297	283	667,521	676	1,645,818	366	934,569
A voiles	940	105,319	953	108,000	1,893	213,319	876	103,710
Totaux	1,333	1,083,616	1,236	775,521	2,569	1,859,137	1,242	1,038,279
Sydney, N.-E.—								
A vapeur	205	361,361	251	424,392	456	785,753	213	377,805
A voiles	59	7,414	202	14,632	261	22,046	35	4,615
Totaux	264	368,775	453	439,024	717	807,799	248	382,420
Union Bay, C.-B.—								
A vapeur	95	175,638	91	175,447	186	351,085	94	153,768
A voiles	8	12,040	11	14,815	19	26,855	9	10,621
Totaux	103	187,678	102	190,262	205	377,940	103	164,389
Vancouver, C.-B.—								
A vapeur	1,286	956,934	1,268	1,010,286	2,554	1,967,220	1,477	1,265,018
A voiles	50	37,896	166	40,127	216	78,023	56	26,459
Totaux	1,336	994,830	1,434	1,050,413	2,770	2,045,243	1,533	1,291,477
Victoria, C.-B.—								
A vapeur	1,130	1,348,669	1,118	1,287,679	2,248	2,636,348	1,187	1,339,311
A voiles	51	29,139	43	30,500	94	59,639	22	14,508
Totaux	1,181	1,377,808	1,161	1,318,179	2,342	2,695,987	1,209	1,353,819
Yarmouth, N.-E.—								
A vapeur	215	149,652	246	186,809	461	336,461	174	124,699
A voiles	521	50,902	475	21,186	996	72,088	450	39,812
Totaux	736	200,554	721	207,995	1,457	408,549	624	164,511
Autres ports—								
A vapeur	2,057	574,177	1,433	569,236	3,490	1,143,413	2,087	500,805
A voiles	3,975	521,280	4,150	589,961	8,125	1,111,241	3,827	609,991
Totaux	6,032	1,095,457	5,583	1,159,197	11,615	2,254,654	5,914	1,110,796
Total, ports—								
A vapeur	7,879	9,222,188	7,197	8,278,649	15,076	17,500,837	8,249	9,228,796
A voiles	7,208	967,087	7,520	1,023,347	14,728	1,990,434	6,891	1,035,391
Totaux	15,087	16,189,275	14,717	9,301,996	29,804	19,491,271	15,140	10,264,187

(à vapeur et à voiles) qui sont arrivés, etc.—*Fin*

1909.				1910.					
Partis.		Totaux.		Arrivés.		Partis		Totaux.	
Nombre de navires.	Tonnage enregistré.	Nombre de navires.	Tonnage enregistré.	Nombre de navires.	Tonnage enregistré.	Nombre de navires.	Tonnage enregistré.	Nombre de navires.	Tonnage enregistré.
137	548,355	442	1,785,018	330	1,360,815	137	500,760	467	1,861,575
17	10,019	46	17,736	20	5,946	12	2,647	32	8,593
154	558,374	488	1,802,754	350	1,366,761	149	503,407	499	1,870,168
561	33,685	1,136	71,521	576	20,831	455	29,847	1,031	50,678
210	2,444	441	7,662	36	4,309	25	1,299	61	5,608
771	36,129	1,577	79,183	612	25,140	480	31,146	1,092	56,286
286	587,154	652	1,521,723	395	1,159,897	306	672,197	701	1,832,094
1,040	99,948	1,916	203,658	823	106,637	864	103,518	1,687	210,155
1,326	687,102	2,568	1,725,381	1,218	1,266,534	1,170	775,715	2,388	2,042,249
195	328,363	408	706,168	385	494,174	409	531,282	794	1,025,456
246	16,322	281	20,937	188	14,557	404	26,417	592	40,974
441	344,685	689	727,105	573	508,731	813	557,699	1,386	1.066,430
95	213,380	189	367,148	79	142,946	78	167,172	157	310,118
5	7,023	14	17,644	2	364	3	1,627	5	1,991
100	220,403	203	384,792	81	143,310	81	168,799	162	312,109
1,603	1,304,977	3,080	2,569,995	1,455	1,517,413	1,682	1,402,076	3,137	2,919,489
53	20,339	109	46,798	100	48,605	78	57,792	178	106,397
1,656	1,325,316	3,189	2,616,793	1,555	1,566,018	1,760	1,459,868	3,315	3,025,886
1,214	1,404,860	2,401	2,744,171	971	1,224,362	952	1,365,886	1,923	2,590,248
15	10,894	37	25,402	24	11,222	36	11,082	60	22,304
1,229	1,415,754	2,438	2,769,573	995	1,235,584	988	1,376,968	1,983	2,612,552
175	124,913	349	249,612	174	123,069	175	110,540	349	233,609
464	34,203	914	74,015	441	52,636	370	39,132	811	91,768
639	159,116	1,263	323,627	615	175,705	545	149,672	1,160	325,377
1,635	660,140	3,722	1,160,945	2,104	699,954	1,449	784,264	3,553	1,484,218
3,824	525,429	7,651	1,135,420	3,751	510,758	4,021	580,130	7,772	1,090,888
5,459	1,185,569	11,373	2,296,365	5,855	1,210,712	5,470	1,364,394	11,325	2,575,106
7,933	8,577,290	16,182	17,806,086	8,209	9,944,430	7,640	8,826,936	15,849	18,771,366
7,109	924,399	14,000	1,959,790	6,799	1,006,170	7,136	1,026,777	13,935	2,032,947
15,042	9,501,689	30,182	19,765,876	15,008	10,950,600	14,776	9,853,713	29,784	20,804,313

TABLEAU indiquant le nombre et le tonnage des navires à vapeur et à voiles naviguant qui sont arrivés et partis de ports canadiens

NATIONALITE.	1908.							
	Arrivés.		Partis.		Totaux.		Arrivés.	
	Nombre de navires	Tonnage enregistré.	Nombre de navires.	Tonnage enregistré.	Nombre de navires.	Tonnage enregistré.	Nombre de navires.	Tonnage enregistré.
Canadienne—								
A vapeur	7,956	4,203,542	7,986	4,355,872	15,942	8,559,414	8,698	5,587,434
A voiles	1,079	249,764	1,212	302,008	2,291	551,772	822	194,378
Totaux	9,035	4,453,306	9,198	4,657,880	18,233	9,111,186	9,520	5,781,812
Etats-Unis								
A vapeur	8,459	4,188,702	8,450	4,572,384	16,909	8,761,086	8,353	4,087,591
A voiles	4,828	1,070,044	5,838	1,141,444	10,666	2,211,488	3,901	757,473
Totaux	13,287	5,258,746	14,288	5,713,828	27,575	10,972,574	12,254	4,845,064
Totaux								
A vapeur	16,415	8,392,244	16,436	8,928,256	32,851	17,320,500	17,051	9,675,025
A voiles	5,907	1,319,808	7,050	1,443,452	12,957	2,763,260	4,723	951,851
Totaux	22,322	9,712,052	23,486	10,371,708	45,808	20,083,760	21,774	10,626,876

sur les rivières et les lacs entre le Canada et les Etats-Unis, (sans compter les traversiers), pendant les années 1908, 1909 et 1910.

1909.				1910.					
Partis.		Totaux.		Arrivés.		Partis.		Totaux.	
Nombre de navires.	Tonnage enregistré.	Nombre de navires.	Tonnage enregistré.	Nombre de navires.	Tonnage enregistré.	Nombre de navires.	Tonnage enregistré.	Nombre de navires.	Tonnage enregistré.
7,900	5,011,499	16,598	10,598,933	8,199	6,382,322	7,816	5,377,434	16,015	11,759,756
881	206,201	1,703	400,579	911	220,030	852	202,387	1,763	422,417
8,781	5,217,700	18,301	10,999,512	9,110	6,602,352	8,668	5,579,821	17,778	12,182,173
8,397	4,238,203	16,750	8,325,794	8,692	4,495,328	8,867	5,020,469	17,559	9,515,797
4,585	852,948	8,486	1,610,421	5,117	986,679	5,827	1,079,029	10,944	2,065,708
12,982	5,091,151	25,236	9,936,215	13,809	5,482,007	14,694	6,099,498	28,503	11,581,505
16,297	9,249,702	33,348	18,924,727	16,891	10,877,650	16,683	10,397,903	33,574	21,275,553
5,466	1,059,149	10,189	2,011,000	6,028	1,206,709	6,679	1,281,416	12,707	2,488,125
21,763	10,308,851	43,537	20,935,727	22,919	12,084,359	23.362	11,679,319	46,281	23,763,678

TABLEAU indiquant le nombre et le tonnage des navires (à vapeur et à canadiens durant chaque

NATIONALITÉ.	1908.							
	Arrivés.		Partis.		Totaux.		Arrivés.	
	Nombre de navires.	Tonnage enregistré.	Nombre de navires.	Tonnage enregistré.	Nombre de navires.	Tonnage enregistré.	Nombre de navires.	Tonnage enregistré.
Britannique et canadienne—								
A vapeur	54,368	21,314,515	47,846	18,549,764	102,214	39,864,279	55,984	22,295,771
A voiles	24,845	3,781,927	24,814	3,710,207	49,659	7,492,134	24,347	3,742,621
Totaux	79,213	25,096,442	72,660	22,259,971	151,873	47,356,413	80,331	26,038,392
Etrangère—								
A vapeur	1,198	1,535,801	1,115	1,456,650	2,313	2,992,451	1,217	1,564,662
A voiles	601	102,503	450	78,468	1,051	180,971	157	41,968
Totaux	1,799	1,638,304	1,565	1,535,118	3,364	3,173,422	1,374	1,606,630
Totaux—								
A vapeur	55,566	22,850,316	48,961	20,006,414	104,527	42,856,730	57,201	23,860,433
A voiles	25,446	3,884,430	25,264	3,788,675	50,710	7,673,105	24,504	3,784,589
Totaux	81,012	26,734,746	74.225	23,795,089	155,237	50,529,835	81,705	27,645,022

voiles) engagés dans le cabotage du Canada, arrivés et partis de ports exercice de 1908, 1909 et 1910.

1909.				1910.					
Partis.		Totaux.		Arrivés.		Partis.		Totaux.	
Nombre de navires.	Tonnage enregistré.	Nombre de navires.	Tonnage enregistré.	Nombre de navires.	Tonnage enregistré.	Nombre de navires.	Tonnage enregistré.	Nombre de navires.	Tonnage enregistré.
48,970	19,294,280	104,954	41,590,051	62,753	23,816,666	56,533	20,791,115	119,286	44,607,781
24,219	3,709,755	48,566	7,452,376	24,837	4,725,048	25,051	4,693,996	49,888	9,419,044
73,189	23,004,035	153,520	49,042,427	87,590	28,541,714	81,584	25,485,111	169,174	54,026,825
1,912	1,965,839	3,129	3,530,501	941	1,313,807	804	1,300,465	1,745	2,614,272
299	55,302	456	97,270	175	56,733	219	53,098	394	109,831
2,211	2,021,141	3,585	3,627,771	1,116	1,370,540	1,023	1,353,563	2,139	2,724,103
50,882	21,260,119	108,083	45,120,552	63,694	25,130,473	57,337	22,091,580	121,031	47,222,053
24,518	3,765,057	49.022	7,549,646	25,012	4,781,781	25,270	4.747,094	50,282	9,528,875
75,400	25,025,176	157,105	52,670,198	88,706	29,912,254	82,607	26,838,674	171,313	56,750,928

RÉCAPITU

TABLEAU indiquant le nombre et le tonnage des navires, y compris ceux chaque exercice de

NATIONALITÉ.	1908.							
	Arrivés.		Partis.		Totaux.		Arrivés.	
	Nombre de navires.	Tonnage enregistré.	Nombre de navires.	Tonnage enregistré.	Nombre de navires.	Tonnage enregistré.	Nombre de navires.	Tonnage enregistré.
Navires de long cours—								
Britan. et canadienne	8,474	6,931,577	8,444	6,004,598	16,918	12,936,175	8,371	7,009,768
Etrangère	6,613	3,257,698	6,273	3,297,398	12,886	6,555,096	6,769	3,254,419
Totaux	15,087	10,189,275	14,717	9,301,996	29,804	19,491,271	15,140	10,264,187
Navires sur les lacs et rivières entre le Canada et les Etats-Unis—								
Canadienne	9,035	4,453,306	9,198	4,657,880	18,233	9,111,186	9,520	5,781,812
Etats-Unis	13,287	5,258,746	14,288	5,713,828	27,575	10,972,574	12,254	4,845,064
Totaux	22,322	9,712,052	23,486	10,371,708	45,808	20,083,760	21,774	10,626,876
Navires employés dans le cabot. du Canada—								
Britan. et canad.	79,213	25,096,442	72,660	22,259,971	151,873	47,356,413	80,331	26,038,392
Etrangère	1,799	1,638,304	1,565	1,535,118	3,364	3,173,422	1,374	1,606,630
Totaux	81,012	26,734,746	74,225	23,795,089	155,237	50,529,835	81,705	27,645,022
Récapitulation—								
Britan. et canadienne	96,722	36,481,325	90,302	32,922,449	187,024	69,403,774	98,222	38,829,972
Etrangère	21,699	10,154,748	22,126	10,546,344	43,825	20,701,092	20,397	9,706,113
Totaux	118,421	46,636,073	112,428	43,468,793	230,849	90,104,866	118,619	48,536,085

DOC. PARLEMENTAIRE No 10c

LATION.

naviguant dans les eaux intérieures, arrivés et partis de ports canadiens durant 1908, 1909 et 1910.

1909.				1910.					
Partis.		Totaux.		Arrivés.		Partis.		Totaux.	
Nombre de navires.	Tonnage enregistré.	Nombre de navires.	Tonnage enregistré.	Nombre de navires.	Tonnage enregistré.	Nombre de navires.	Tonnage enregistré.	Nombre de navires.	Tonnage enregistré.
8,370	6,201,880	16,741	13,211,648	8,232	7,834,716	8,405	6,702,354	16,637	14,537,070
6,672	3,299,809	13,441	6,554,228	6,776	3,115,884	6,371	3,151,359	13,147	6,267,243
15,042	9,501,689	30,182	19,765,876	15,008	10,950,600	14,776	9,853,713	29,784	20,804,313
8,781	5,217,700	18,301	10,999,512	9,110	6,602,352	8,668	5,579,821	17,778	12,182,173
12,982	5,091,151	25,236	9,936,215	13,809	5,482,007	14,694	6,099,498	28,503	11,581,505
21,763	10,308,851	43,537	20,935,727	22,919	12,084,359	23,362	11,679,319	46,281	23,763,678
73,189	23,004,035	153,520	49,042,427	87,590	28,541,714	81,584	25,485,111	169,174	54,026,825
2,211	2,021,141	3,585	3,627,771	1,116	1,370,540	1,023	1,353,563	2,139	2,724,103
75,400	25,025,176	157,105	52,670,198	88,706	29,912,254	82,607	26,838,674	171,313	56,750,928
90,340	34,423,615	188,562	73,253,587	104,932	42,978,782	98,657	37,767,286	203,589	80,746,068
21,865	10,412,101	42,262	20,118,214	21,701	9,968,431	22,088	10,604,420	43,789	20,572,851
112,205	44,835,716	230,824	93,371,801	126,633	52,947,213	120,745	48,371,706	247,378	101,318,919

SERVICE DE LA COMMISSION DU COMMERCE CANADIEN.

Changements et nominations.

Les principaux changements opérés dans le service des commissaires du commerce canadien, durant l'année, ont été l'ouverture de nouveaux bureaux à Berlin, Allemagne, et à Auckland, Nouvelle-Zélande. Deux succursales secondaires d'agence commerciale à Antigua et à St-Kitts, ont été fermées.

Une permutation et deux nouvelles nominations ont donc été nécessaires. M. W. G. Fisher a été transféré de Glasgow au bureau de Berlin, et la vacance à Glasgow a été remplie par la nomination de M. J. T. Lithgow. Vu la mort de M. J. S. Larke, doyen du service des commissaires commerciaux, le bureau de Sydney a été fermé, et la juridiction de M. D. H. Ross étendue à toute l'Australie. La Nouvelle-Zélande a été constituée en district séparé, et M. W. A. Beddoe choisi pour prendre charge du bureau de Auckland.

Le service des commissaires commerciaux comprend maintenant 19 commissaires et 4 agents commerciaux.

Nom.	Date de naissance.	Date de la nomination.	Adresse.
COMMISSAIRES DU COMMERCE.			
E. D. Arnaud	20 oct. 1847	15 fév. 1905	Bristol, Angleterre.
F. A. C. Bickerdike	27 déc. 1871	19 jan. 1909	Belfast, Irlande.
John A. Chesley	10 mai 1845	8 fév. 1907	Cape-Town, Afrique du Sud.
A. W. Donly	6 mai 1866	1er jan. 1905	Mexique, Mex.
W. G. Fischer	16 mai 1861	1er nov. 1908	Berlin, Allemagne.
E. H. S. Flood	20 mars 1855	10 déc. 1907	Barbade, I.O.A.
G. A. Harris	15 déc. 1880	22 mars 1909	Yokohama, Japon.
J. B. Jackson	24 mars 1856	1er nov. 1903	Shanghai, Chine.
E. S. Kirkpatrick	25 oct. 1871	1er mai 1909	Havana, Cuba.
W. A. MacKinnon	28 fév. 1874	15 juillet 1904	Birmingham, Angleterre.
P. B. MacNamara	6 avril 1849	1er nov. 1903	Manchester, Angleterre.
J. M. Mussen	17 déc. 1863	Août 1909	Leeds, Angleterre
A. Poindron	26 mars 1861	29 août 1902	Paris, France.
H. R. Poussette	8 août 1872	21 déc. 1908	Durban, Natal.
W. T. R. Preston	6 sept. 1853	31 août 1906	Amsterdam, Hollande.
J. E. Ray	8 mai 1873	21 déc. 1908	Saint-Jean, Terreneuve.
D. H. Ross	20 avril 1864	7 mars 1903	Melbourne, Australie.
W. A. Beddoe	16 mars 1859	2 mai 1910	Auckland, Nouvelle-Zélande.
J. T. Lithgow	25 jan. 1856	25 mai 1910	Glasgow, Ecosse.
AGENTS COMMERCIAUX.			
R. H. Curry		15 déc. 1908	Nassau, Bahamas, Ant. ang.
E. A. H. Haggart		1er nov. 1907	Kingston, Jamaïque, Ant. ang.
C. E. Sontum		10 mai 1893	Christiania, Norvège.
Edgar Tripp		3 mars 1892	Port-d'Esp., Trinidad, A.A.

10 *d.* Moisson, dans l'Ouest Canadien.

Fauchage du blé à la vapeur.

Fauchage de l'avoine, à quatre chevaux.

Mise en moyettes, n° 1 dur.

CANADA

RAPPORT

DU

MINISTÈRE DU COMMERCE

POUR

L'EXERCICE TERMINÉ LE 31 MARS

1910

PARTIE V

STATISTIQUES RELATIVES AUX GRAINS

Y COMPRIS LA RÉCOLTE DE L'ANNÉE TERMINÉE LE 31 AOUT 1910,
ET LA
SAISON DE NAVIGATION TERMINÉE LE 6 DÉCEMBRE 1910.

Imprimé par ordre du Parlement.

OTTAWA
IMPRIME PAR C. H. PARMELEE, IMPRIMEUR DE SA TRÈS EXCELLENTE MAJESTÉ LE ROI.
1913

N° 10*d*—1911.]

INDEX GÉNÉRAL.

PARTIE I—COMMERCE CANADIEN :—

Importations et exportations du Canada.
(Item et tableaux généraux.)

PARTIE II—COMMERCE CANADIEN :—

1. Avec la France ;
2. L'Allemagne ;
3. Le Royaume-Uni ;
4. Les Etats-Unis.

PARTIE III—COMMERCE CANADIEN :—

Avec les pays étrangers.
(Excepté la France, l'Allemagne, le Royaume-Uni et les Etats-Unis.)

PARTIE IV—COMMERCE CANADIEN :—

DIVERS :—

1. Rentes viagères.
2. Primes.
3. Immigration chinoise.
4. Bois de service et denrées.
5. Dépenses et revenus du ministère du Commerce.
6. Statistiques du progrès du Canada.
7. Tableaux du tonnage.
8. Service du commissaire du Commerce.

PARTIE V.—Statistiques relatives aux grains.

PARTIE VI.—Subventions aux steamers.

PARTIE VII.—Commerce avec les pays étrangers, traités et conventions.

NOTE.—*Ces parties ne sont pas nécessairement publiées dans l'ordre ci-haut mentionné*

TABLE DES MATIÈRES.

PARTIE V.

STATISTIQUES RELATIVES AUX GRAINS.

	Tableaux n°	Pages.
A.		
Avoine—Production mondiale	32	69
Avoine—Exportée du Canada, par pays	38	69
B.		
Blé—Canadien en transit des ports américains	23	69
Blé—Production mondiale	31	71
Blé—Exportation du Canada, par pays	37	71
Blé—Farine, exportation du Canada par pays	40	71
D.		
Dépenses—Division de l'ouest	36	84–5
" Division de l'est	36	92–3
Division d'inspection du Manitoba, pesage du grain	2	57–6 65–6
" de l'ouest—Quantité de grain inspecté	1	56–7 65–6
" de l'est " " "	2	56–7 65–6
" de l'ouest—Nombre de wagons inspectés par grades	10	30–33
" " " " par chemin de fer	10	33
" " (Récapitulation) nombre de wagons et quantité inspectée	11	34
Division de l'est—Quantité inspectée—		
Kingston	1	7–10
Peterborough	1	7–10
Toronto	1	7–10
Montréal	9	7–10
Nombre de navires et wagons inspectés	1	29
E.		
Elévateurs—		
Nombre d'él. dans la division ouest de l'inspection du grain	3	14
Capacité, dans la " " "	3	14
Ruraux, nombre et capacité	3	14
De têtes de ligne, nombre et capacité	3	14
Licence, nombre de, comparativement	6	15
Sur les différentes lignes de ch. de fer, nombre et capacité	5	15
Licences émises, comparativement	6	15
Ruraux, grain manipulé par	7	22
Nombre, dans la division est de l'inspection des grains	8	28
Elévateurs. Tête de ligne, recettes du grain, état comparatif	14	37
" " " " par mois	16	39
" " expédition "	15	38
" " " " par mois	16	38
" Transfert de l'est, recettes et expéditions	17	24–27
Exportations—Blé par pays	35	40
" Avoine par pays	38	87
" Orge par pays	39	87
" Farine de blé, par pays	41	88–89
" des grains, quantités et valeur des principaux pays	41	90–91
Estimations.—Nombre, tenu à Winnipeg	13	92–93
Expéditions des élévateurs de tête de ligne, état comparatif	15	94–96
" " " par mois	15	97
" " transfert de l'est par mois	16	16–21
Expéditions du grain de Fort-William et Port-Arthur aux ports de la baie Georgienne par boisseau pour les saisons de navigation	18	71
Expéditions du grain par eau et chemin de fer pour années de récolte	19	71
Expéditions de Fort-William et Port-Arthur aux ports des lacs pour l'année de récolte	20	62
Expéditions du grain de Winnipeg, et autres points dans l'ouest par voie ferrée, entier parcours	21	57–8 66–7
Entrepôts—Nombre et capacité	10	57–8 66–7

	Tableaux n°	Pages.
E.		
Exportations—Blé par pays	37	
" Avoine par pays	38	11
" Orge par pays	39	13
" Farine de blé par pays	41	13
Exportations du grain, quantités et valeurs des principaux pays	41	86
F.		
Farine canadienne en transit aux ports américains	23	86
G.		
Grain—Quantité inspectée—		
Division de l'est	1	10
Division de l'ouest	1	10
Grain—Total, pesé dans la division d'inspection du Manitoba	2	13
" " " de l'est	2	13
Goderich—Total, du grain pesé	2	13
Goderich—Taxe de pesage	2	13
Grain—		
Manipulé par les élévateurs ruraux	7	22
Expédié sur plateformes de chargements	7	23
Expédition du, de Fort-William et Port-Arthur aux ports des lacs par eau pour la saison de navigation	18	41–46
Expédition, par eau et chemin de fer pour les années de récolte	19	47–50
Expédition de Fort-William et Port-Arthur aux ports des lacs pour les années de récolte	20	50–55
Expédition de Winnipeg et des autres points dans l'ouest par chemin de fer d'entier parcours	21	60
Exportations, des ports canadiens pour les années de calendrier	22	61
Exportations aux Etats-Unis, des ports de Montréal, Halifax et Vancouver	22	56–7 65–6
Quantité transportée par des navires canadiens	25	57–8 66–7
Quantité transportée par des navires américains	25	75–79
Production par province de 1900 à 1910	30	56–58
I.		
Inspection des denrées, revenu accru	34	65–68
" du grain, taxe payable par wagon	35	86
" du foin, taxe payable par tonne	35	86
Illustrations—liste des		105
K.		
Kingston—Quantité inspectée	1	7–10
Kingston—Taxes accrues	1	11
L.		
Licences—Etat comparatif des élévateurs	4	14
Licences—Nombre, émissions	6	15
Elévateurs, pays, transfert et têtes de ligne	6	15
Espace dans les élévateurs	5	15
Marchands à commission	16	15
Acheteurs sur la voie	15	
Listes des illustrations		15
M.		
Montréal—Quantité inspectée	1	7–10
" Taxes accrues	1	11
" Total du grain pesé	2	13
" Taxes du pesage	2	13
N.		
Navires américains—		
Liste des	25	13
Capacité	25	13
Quantité de grain transportée	25	82–3
Navires canadiens—		
Liste des	25	23
Capacité des	25	105
Quantité de grain transportée par	25	90–1

	Tableaux n°	Pages
O.		
Orge—Production mondiale	33	59
" Exportée du Canada, par pays	39	62
Owen-Sound—Total du grain pesé	2	
" Taxe de pesage	2	
P.		
Peterborough—		
Quantité inspectée	1	7–10
Taxes accrues	1	11
Total des grains pesés	2	13
Pointe Edward—Total du grain pesé	2	13
Pointe Edward—Taxe de pesage	2	13
Peterborough—Taxe du pesage—		
Prix du blé à Winnipeg	12	3
Production du grain par province, de 1900 à 1911	30	35
Production mondiale—		
Blé	31	75–79
Avoine	32	80–81
Orge	33	82–83
R.		
Recettes—		
Grain aux élévateurs de têtes de ligne, état comparatif	14	84–85
Aux élévateurs de têtes de ligne	16	37
Elévateurs de transfert de l'est, par mois	17	38
Revenu—Inspection des denrées, et division d'inspection générale	34	40
" Division de l'ouest	36	24–27
" " l'est	36	63
Rendement par acre—		
Manitoba	27	86
Saskatchewan	27	87
Alberta	27	87
Ontario	29	98
Québec	29	99
Nouveau-Brunswick	29	100
Nouvelle-Ecosse	29	100
Ile-du-Prince-Edouard	29	101–2
S.		
Superficie, acres ensemencés—		
Manitoba	26	103
Saskatchewan	26	104
Alberta	26	16–21
Ontario	26	36
Québec	28	37
Nouveau-Brunswick	28	38
Nouvelle-Ecosse	28	39
Ile-du-Prince-Edouard	28	40
T.		
Toronto—		
Quantité inspectée	1	41–46
Taxes accrues	1	47–50
Total du grain inspecté, comparativement	2	51–55
Total du grain pesé dans la division d inspection du Manitoba	2	59
Total du grain pesé dans la division de l'Est	2	56–58
Taux—		
Fret par voie ferrée, G.P.R. à Fort William et Port Arthur	42	65–68
" " G.N.R. à Port-Artnur	42	24–27
" " G.T.P. à For-William et Port-Arthur	42	7–10
" " G.N.R. à Duluth	42	7–10
Fret par voie ferrée, C.P.R. de Fort-William et Port-Arthur à des points de l'Est	42	12
Fret par voie ferrée, C.P.R. de la baie Georgienne et des ports des lacs à des points de l'Est	42	13
Fret par voie ferrée, G.P.R. des stations dans l'Alberta, vers l'ouest pour exportation	42	13
Taxe—D'inspection accrue comparativement	1	56–7 65–6
" Pesage dans la division d'inspection du Manitoba		
" Pesage dans la division d'inspection de l'Est	2	56–7 65–6
" Inspection du grain par wagon	35	56–7 65–6
" Pesage du grain par wagon	35	57–8 66–7
" Inspection du foin, par tonne	35	57–8 66–7
" Farine et fleur	35	57–8 66–7

INSPECTION ET PESAGE DU GRAIN D'APRÈS LES PROVISIONS DU CHAP. 85 DES STATUTS REVISÉS DU CANADA, 1906, ET LEURS AMENDEMENTS.

N° 1 —ETAT indiquant la quantité de blé et autres grains inspectés et droits perçus pour l'année terminée le 31 mars 1910,

CLASSES.	DIVISION DE L'INSPECTION DE L'EST.					Division de l'inspection du Manitoba	Grand total.
	Kingston.	Peterborough.	Toronto.	Montréal.	Total.		
	Boiss.	Boiss.	Boiss.	Boiss.	Boiss.	Boiss.	Boiss.
Blé, printemps—							
Manitoba dur n° 1						282,150	282,150
Fife blanc dur n° 1						6,330	6,330
Du Nord—							
N° 1						29,215,140	29,215,140
N° 2						29,243,310	29,243,310
N° 3						12,961,605	12,961,605
Printemps—							
N° 2		589			589		589
N° 3	800				800		800
Rejeté						1,921,020	1,921,020
Rejeté n° 1						2,353,265	2,353,265
Rejeté n° 2						1,911,865	1,911,865
Non classifié	9,972				9,972	524,310	534,282
Condamné						35,070	35,070
Manitoba rejeté			2,000		2,000		2,000
Oie—							
N° 2			2,500		2,500	1,065	3,565
Rejeté			666		666		666
Macaroni n° 1				329,000	329,000		329,000
Durum n° 1							
Classes commerciales—							
N° 4						3,206,175	3,206,175
N° 5						759,390	759,390
N° 6						249,915	249,915
Provende						70,755	70,755
" n° 2							
Non classifié						18,015	18,015
Blé du p'temps, total	10,772	589	5,166	329,000	345,527	82,759,380	83,104,907
Blé d'hiver—							
D'hiver rouge—							
N° 1			4,083		4,083		4,083
N° 2		1,703	25,420		27,123		27,123
N° 3							
Non classifié							
Rejeté							
Classe commerciale							
Rouge d'hiver amér.—							
N° 2				339,800	339,800		339,800
Blanc d'hiver—							
N° 1		805	6,424		7,229		7,229
N° 2	9,000	49,153	371,489		429,642		429,642
N° 3		1,000	1,000		2,000		2,000
Non classifié							
Rejeté			8,733		8,733		8,733
Classe commerciale							
Mélangé, hiver—							
N° 1			2,175		2,175	4,260	6,435
N° 2		12,759	73,934		86,693	13,770	100,463
N° 3		1,667			1,667	6,330	7,997
Non classifié			1,500		1,500		1,500
Rejeté			13,330		13,330		13,330
Classe commerciale							

N 1—ETAT indiquant la quantité de blé et autres grains inspectés et droits perçus, etc.—*Suite.*

CLASSES.	DIVISION DE L'INSPECTION DE L'EST.					Division de l'inspection du Manitoba	Grand total.
	Kingston.	Peterborough.	Toronto.	Montréal.	Total.		
	Boiss.	Boiss.	Boiss.	Boiss.	Boiss.	Boiss.	Boiss.
Blé d'hiver—*Suite.*							
Américain dur—							
N° 2	.....	.....	.....	184,400	184,400	.....	184,400
Alberta, rouge d'hiver—							
N° 1	.....	.....	.....	.....	.....	58,455	58,455
N° 2	.....	.....	.....	.....	.....	296,505	296,505
N° 3	.....	.....	.....	.....	.....	363,960	363,960
N° 4	.....	.....	.....	.....	.....	.....	.....
Non classifié	.....	.....	.....	.....	.....	.....	.....
Rejeté	.....	.....	.....	.....	.....	.....	.....
Alberta, blanc d'hiver—							
N° 1	.....	.....	.....	.....	.....	6,375	6,375
N° 2	.....	.....	.....	.....	.....	8,445	8,445
N° 3	.....	.....	.....	.....	.....	8,460	8,460
N° 4	.....	.....	.....	.....	.....	5,325	5,325
Rejeté n° 1	.....	.....	.....	.....	.....	31,785	31,785
Rejeté n° 2	.....	.....	.....	.....	.....	13,755	13,755
Rejeté	.....	.....	.....	.....	.....	6,345	6,345
Non classifié	.....	.....	.....	.....	.....	3,195	3,195
Classes commerciales—							
N° 4	.....	.....	.....	.....	.....	221,130	221,130
N° 5	.....	.....	.....	.....	.....	127,485	127,485
N° 6	.....	.....	.....	.....	.....	.....	.....
Provende	.....	.....	.....	.....	.....	.....	.....
Provende n° 2	.....	.....	.....	.....	.....	.....	.....
Blé d'hiver, total	9,000	67,087	508,088	524,200	1,108,375	1,175,580	2,283,955
Grand total, blé	19,772	67,676	513,254	853,200	1,453,902	83,934,960	85,388,862
Maïs—							
Américain—							
N° 2	.....	.....	1,171	393,503	394,674	.....	394,674
N° 3	.....	.....	5,199	4,315	9,514	.....	9,514
Non classifié	.....	.....	.....	.....	.....	.....	.....
Rejeté	.....	.....	892	1,600	2,492	.....	2,492
Condamné	.....	.....	.....	.....	.....	.....	.....
Canadien—							
N° 2 mélangé	.....	.....	8,370	.....	8,370	.....	8,370
N° 3 mélangé	.....	.....	.....	.....	.....	.....	.....
N° 2 jaune	.....	.....	.....	.....	.....	.....	.....
Rejeté jaune	.....	.....	900	.....	900	.....	900
Total, maïs	.....	.....	16,532	399,418	415,950	.....	415,950
Avoine—							
N. 1	.....	.....	5,296	2,757	8,053	.....	8,053
N° 2	13,900	36,655	279,056	75,811	405,422	.....	405,422
N° 3	.....	1,558	249,476	201,154	452,188	.....	452,188
N° 4	.....	.....	.....	72,600	72,600	.....	72,600
Canadienne de l'O.—							
N° 1 supérieure	.....	.....	.....	.....	.....	1,800	1,800
N° 1	.....	.....	.....	.....	.....	2,144,800	2,144,800
N° 2	.....	.....	.....	.....	.....	18,984,800	18,984,800
N° 3	.....	.....	.....	.....	.....	2,412,800	2,412,800
N° 2 noire	.....	.....	.....	.....	.....	3,800	3,800
N° 2 mélangée	.....	.....	.....	.....	.....	99,400	99,400
Provende sup. n° 1	.....	.....	.....	.....	.....	2,504,700	2,504,700
Provende n° 2	.....	.....	.....	.....	.....	1,084,500	1,084,500
Provende n° 3	.....	.....	.....	.....	.....	755,100	755,100
Rejetée, C.O.	.....	.....	15,596	.....	15,596	444,800	460,396
Non classifiée	.....	282,796	1,324	.....	284,120	160,400	444,520

DOC. PARLEMENTAIRE No 10d

N° 1—Etat indiquant la quantité de blé et autres grains inspecté et droits perçus, etc.—*Suite.*

Classes.	Division de l'inspection de l'Est.					Division de l'inspection du Manitoba	Grand total.
	Kingston.	Peterborough.	Toronto.	Montréal.	Total.		
	Boiss.	Boiss.	Boiss.	Boiss.	Boiss.	Boiss.	Boiss.
Avoine—*Suite.*							
Condamnée	.....	.....	.....	.....	.....	18,100	18,100
Echantillonnage	31,350	.....	.....	.....	31,350	.....	31,350
Rejeté	.....	.....	62,589	28,690	91,279	.....	91,279
Total, avoine	45,250	321,009	613,337	381,012	1,360,608	28,615,000	29,975,608
Sarrasin—							
N° 1	.....	.....	.....	26,321	26,321	.....	26,321
N° 2	34,423	195,788	441,450	458,209	1,129,870	.....	1,129,870
N° 3	.....	.....	2,083	12,508	14,591	.....	14,591
Non classifié	7,300	.....	.....	249,645	256,945	.....	256,945
Rejeté	.....	.....	21,005	11,619	32,624	.....	32,624
Total, sarrasin	41,723	195,788	464,538	758,302	1,460,351	.....	1,460,351
Orge—							
N° 1	.....	.....	1,250	.....	1,250	.....	1,250
N° 2	.....	860	20,046	.....	20,906	.....	20,906
N° 3, supplement	.....	3,984	96,574	6,439	106,997	55,200	162,197
N° 3	2,800	5,150	112,707	6,254	126,911	2,468,400	2,595,311
N° 4	.....	.....	937	1,331	2,268	1,297,200	1,299,468
Nourriture	1,000	.....	.....	.....	1,000	30,000	31,000
Rejetée	.....	.....	13,404	800	14,204	340,800	355,004
Manitoba rejetée	.....	.....	.....	.....	.....	.....	.....
Non classifiée	.....	.....	.....	.....	.....	37,200	37,200
Condamnée	.....	.....	.....	.....	.....	1,200	1,200
Echantillonnage	.....	.....	.....	.....	.....	.....	.....
Total, orge	3,800	9,994	244,918	14,824	273,536	4,230,000	4,503,536
Epeautre—							
N° 1	.....	.....	.....	.....	.....	.....	.....
Rejeté	.....	.....	.....	.....	.....	.....	.....
Total, épeautre	.....	.....	.....	.....	.....	.....	.....
Seigle—							
N° 1	.....	.....	.....	.....	.....	21,600	21,600
N° 2	9,076	5,658	71,665	.....	86,399	3,600	89,999
N° 3	.....	.....	.....	.....	.....	.....	.....
Rejeté	.....	.....	.....	.....	.....	.....	.....
Condamné	.....	.....	.....	.....	.....	.....	.....
Non classifié	.....	.....	.....	.....	.....	.....	.....
E. U. N° 2	.....	.....	.....	.....	.....	.....	.....
Total, seigle	9,076	5,658	71,665	.....	86,399	25,200	111,599
Graine de lin—							
N° 1, N.-O	.....	.....	.....	.....	.....	3,164,000	3,164,000
N° 1, M	.....	.....	.....	.....	.....	223,000	223,000
Non classifié.e	.....	.....	.....	.....	.....	54,000	54,000
Rejetée	.....	.....	.....	.....	.....	58,000	58,000
Echantillonnage	.....	.....	.....	.....	.....	.....	.....
Condamnée	.....	.....	.....	.....	.....	10,000	10,000
Total, graine de lin	.....	.....	.....	.....	.....	3,509,000	3,509,000

N° 1—Etat indiquant la quantité de blé et autres grains inspectés et droits perçus, etc.—*Fin.*

Classes.	Division de l'inspection de l'Est.					Division de l'inspection du Manitoba	Grand total.
	Kingston.	Peterborough.	Toronto.	Montréal.	Total.		
	Boiss.	Boiss.	Boiss.	Boiss.	Boiss.	Boiss.	Boiss.
Pois—							
N° 1	.....	.....	12,811	.....	12,811	.....	12,811
N° 2	.....	666	177,059	38,484	216,209	.....	216,209
N° 3	.....	1,235	3,700	.....	4,935	.....	4,935
N° 2. Gras du M	.....	.....	.....	.....	.....	.....	.....
N° 3. Gras du M	.....	.....	.....	.....	.....	.....	.....
Total, pois	.....	1,901	193,570	38,484	233,955	.....	233,955

RECAPITULATION.

Blé	19,772	67,676	513,254	853,200	1,453,902	83,934,960	85,388,862
Blé d'Inde	.....	.....	16,532	399,418	415,950	.....	415,950
Avoine	45,250	321,009	613,337	381,012	1,360,608	28,615,000	29,975,608
Sarrasin	41,723	195,788	464,538	758,302	1,460,351	.....	1,460,351
Orge	3,800	9,994	244,918	14,824	273,536	4,230,000	4,503,536
Epeautre	.....	.....	.....	.....	.....	.....	.....
Seigle	9,076	5,658	71,665	.....	86,399	25,200	111,599
Graine de lin	.....	.....	.....	.....	.....	3,509,000	3,509,000
Pois	.....	1,901	193,570	38,484	233,955	.....	233,955
Total, grain, 1909-10	119,621	602,026	2,117,814	2,445,240	5,284,701	120,314,160	125,598,861
1908-09	153,246	1,307,354	6,957,651	3,722,797	12,141,048	101,715,150	113,856,198
1907-08	276,811	1,034,390	2,811,794	5,643,351	9,766,346	98,152,640	107,918,986
1906-07 (9 mois)	332,767	762,007	5,038,664	3,848,329	9,981,767	57,840,130	67,821,897
1905-06	542,013	610,092	5,017,593	6,707,687	12,877,385	70,414,030	83,291,415
1904-05	760,982	1,990,368	2,873,901	9,922,001	15,547,252	44,404,460	59,951,712
1903-04	1,645,864	3,646,759	7,714,452	9,846,777	22,853,852	39,999,752	62,853,604
1902-03	1,425,091	1,215,600	11,875,805	10,548,407	25,064,903	36,943,832	62,008,735
1901-02	1,077,132	712,544	8,641,931	8,201,039	18,632,646	35,122,532	53,755,178
1900-01	.....	2,502,782	9,403,867	24,289,290	36,195,939	10,178,257	46,374,196
1899-00	.....	1,521,888	4,220,711	22,534,007	28,276,606	21,921,579	50,198,185
1898-99	1,372,731	.....	4,354,863	34,018,327	39,745,921	22,275,937	62,021,858
1897-98	763,278	.....	3,392,267	36,112,140	40,267,685	19,592,994	59,860,679
1896-97	504,595	.....	3,933,995	18,916,013	23,354,603	21,175,495	44,530,098
1895-96	329,866	.....	1,412,876	6,361,453	8,104,195	29,416,181	37,520,376
1894-95	484,154	.....	1,955,175	13,462,241	15,901,570	12,407,190	28,308,760
1893-94	427,069	.....	1,539,232	23,893,307	25,859,608	12,465,583	38,325,191

DOC. PARLEMENTAIRE No 10d

N° 1—Droits d'inspection perçus.

Classes.	Division de l'inspection de l'Est.					Division de l'inspection du Manitoba.	Grand total.
	Kingston.	Peterborough.	Toronto.	Montréal.	Total.		
	$ c.	$ c.	$ c.	$ c.	$ c.	$ c.	$ c.
1893-94	274 65	.....	2,905 63	10,687 35	13,867 63	13,705 40	27,573 03
1894-95	280 10	.....	2,365 00	7,314 25	9,959 35	13,214 50	23,173 85
1895-96	208 50	.....	2,423 07	3,317 45	5,949 02	22,269 30	28,218 32
1896-97	277 70	.....	3,008 07	9,937 45	13,223 22	21,101 05	34,324 27
1897-98	342 75	.....	3,750 40	14,780 22	18,873 37	18,585 40	37,458 77
1898-99	295 60	.....	4,654 80	12,018 40	16,968 80	17,515 50	34,484 30
1899-00	.....	638 30	4,553 40	9,579 38	14,771 08	14,630 55	29,401 63
1900-01	.....	1,200 80	7,250 70	12,338 20	20,789 70	6,381 20	27,170 90
1901-02	570 37	343 80	4,019 58	4,035 45	8,969 20	21,516 80	30,486 00
1902-03	721 86	533 55	4,939 70	4,794 80	10,989 91	44,762 66	55,752 57
1903-04	732 99	1,219 60	3,111 68	4,557 40	9,621 67	31,209 90	40,831 57
1904-05	369 07	680 70	1,321 51	4,803 95	7,175 23	32,643 90	39,819 13
1905-06	256 82	240 75	2,478 28	3,214 74	6,190 59	56,222 39	62,412 98
1906-07 (9 mois)	166 80	275 60	2,384 77	1,785 65	4,612 82	39,372 60	43,985 42
1907-08	131 63	384 40	1,335 55	2,714 40	4,565 98	70,218 30	74,784 28
1908-09	69 30	425 40	3,324 70	1,786 80	5,606 20	77,343 37	82,949 57
1909-10	95 84	287 20	1,045 86	1,184 00	2,612 70	94,154 15	96,766 85

N 1—Différentes sortes de grains inspectés pour les exercices financiers suivants.

——	Blé.	Maïs.	Avoine.	Sarrasin.	Orge.	Epeautre.	Seigle.	Graine de lin.	Pois.	Total.
	Boiss.	Boiss.	Boiss.	Boiss.	Boiss.	Boiss.	Boiss.	Boiss.	Boiss.	Boiss.
Totaux, 1893–4	17,010,290	2,483,100	13,278,829	819,154	821,545	.....	421,007	.....	3,491,266	38,325,191
" 1894–95	14,180,433	6,521,585	3,765,347	547,808	506,673	.....	78,764	.....	2,708,150	28,308,760
" 1895–96	28,215,715	2,267,757	3,896,646	747,804	978,663	.....	20,978	.....	1,392,813	37,520,376
" 1896–97	21,357,641	5,886,296	9,808,023	711,460	835,181	.....	515,114	.....	5,416,383	44,530,098
" 1897–98	25,489,146	15,392,432	13,403,220	765,366	338,279	.....	1,543,722	714	2,927,800	59,860,679
" 1898–99	27,147,163	17,850,014	12,956,264	321,700	257,185	.....	578,459	.....	2,911,073	62,021,858
" 1899–00	23,231,690	10,643,478	9,703,850	381,223	2,746,106	.....	593,842	42,500	2,855,496	50,198,185
" 1900–01	17,665,455	11,397,689	11,253,367	479,668	1,775,583	.....	713,741	24,285	3,064,408	46,374,196
" 1901–02	37,629,593	1,986,380	9,244,485	542,254	1,131,027	.....	620,891	95,000	2,505,548	53,755,178
" 1902–03	39,916,373	2,560,661	14,230,859	472,568	1,947,889	7,083	1,248,428	426,536	1,198,338	62,008,735
" 1903–04	38,685,340	5,091,043	14,045,434	615,902	2,345,992	2,375	255,557	606,507	1,205,454	62,853,604
" 1904–05	41,166,589	5,970,674	9,630,038	741,041	1,548,828	1,000	55,592	306,000	531,950	59,951,712
" 1905–06	64,437,497	2,875,819	11,315,864	871,755	2,679,585	1,000	46,971	494,000	568,924	83,291,415
" 1906–07 (9 mois)	48,363,803	2,510,919	12,339,587	702,071	2,837,948	1,200	49,563	602,000	414,806	67,821,897
" 1907–08	74,845,424	4,227,324	21,930,729	651,482	4,017,953	1,000	36,351	1,616,000	592,723	107,918,986
" 1908–09	80,878,603	276,853	23,578,573	883,256	5,013,150	.....	313,589	2,118,000	794,174	113,856,198
" 1909–10	85,388,862	415,950	29,975,608	1,460,351	4,503,536	.....	111,599	3,509,000	233,955	125,598,861

N° 2—Etat indiquant la quantité des différentes sortes de grains pesés dans les divisions de l'inspecteur du Manitoba et de l'est pour les exercices financiers ci-après énumérés.

QUANTITÉ TOTALE DE GRAIN PESÉ—DIVISION DE L'INSPECTION DU MANITOBA.

Districts.	Blé.	Maïs.	Avoine.	Balle.	Orge.	Epeautre.	Seigle.	Graine de lin.	Pois.	Totaux.	Honoraires.
Division de l'inspection du Manitoba—	Boiss.	Boiss.	Boiss.	Boiss.	Boiss.	Boiss.	Boiss.	Boiss.	Boiss.	Boiss.	$ c.
1901-02	26,178,764	.....	372,455	.....	16,152	.....	.....	.....	.....	26,567,371	.....
1902-03	38,392,671	.....	916,927	.....	89,156	.....	.....	43,821	.....	39,442,575	25,360, 30
1903-04	64,787,591	.....	2,693,475	.....	477,501	726	.....	686,423	.....	68,645,716	18,250 70
1904-05	72,376,570	.....	3,828,069	.....	554,878	694	.....	611,322	.....	77,371,533	19,777 05
1905-06	116,793,199	.....	10,641,142	.....	2,206,837	914	2,000	903,863	.....	130,547,955	33,624 90
1906-07 (9 mois)	73,941,175	.....	18,396,549	.....	3,417,965	.....	6,783	1,279,181	.....	97,041,653	23,067 60
1907-08	46,979,713	.....	10,705,100	27,321	1,353,656	.....	.....	640,689	.....	59,706,479	41,979 75
1908-09	53,607,060	.....	11,229,213	93,281	2,140,263	.....	.....	1,431,651	.....	68,501,468	44,707 25
1909-10	55,901,512	.....	15,967,192	157,983	2,354,202	.....	4,165	3,075,615	.....	77,460,669	54,783 90

QUANTITÉ TOTALE DE GRAIN PESÉ—DIVISION DE L'INSPECTION L'EST.

Division de l'inspection de l'est—											
Goderich	3,391,963	22,520	2,417,032	.....	44,861	.....	.....	342,488	.....	6,218,864	1,642,88
Midland	1,338,756	493,734	2,569,490	.....	164,551	.....	.....	.....	.....	4,566,531	1,070 40
Owen-Sound	1,492,456	.....	2,249,249	.....	92,010	.....	2,567	.....	.....	3,836,282	945 90
Pointe Edward	1,239,258	.....	929,329	.....	71,839	.....	23,000	40,273	.....	2,303,699	631 33
Peterborough	23,568	.....	455,982	.....	.....	.....	.....	.....	.....	479,550	102 60
Totaux, 1909-10	7,486,001	516,254	8,621,082	.....	373,261	.....	25,567	382,761	.....	17,404,926	4,393 11
Totaux, 1908-0	7,087,422	435,856	5,859,562	.....	237,050	.....	.....	292,929	.....	13,912,819	3,592 35
Totaux, 1907-08	5,266,102	746,636	4,555,945	.....	191,602	.....	.....	445,876	.....	11,206,161	3,004 19
Totaux, 1906-07 (9 mois)	3,094,030	192,732	2,321,501	.....	58,199	.....	.....	219,269	.....	5,885,731	1,589 40
Totaux, 1905-06	4,009,746	236,599	1,935,152	.....	38,282	.....	.....	139,400	.....	6,359,179	1,818 25
Totaux, 1904-05	5,742,641	18,202	448,455	.....	20,497	.....	.....	32,600	.....	6,262,395	*379 20

*Approximative.

DIVERSES STATISTIQUES DU GRAIN.

N° 3—ETAT concernant les élévateurs à grain en opération dans la division d'inspection du grain de l'ouest du Canada.

	1905-6.		1906-7.		1907-8.	
	Nombre.	Capacité. en boisseax.	Nombr.	Capacité. en boisseau.x.	Nombr.	Capacité. en boisseaux.
Elévateurs publics	1,055	31,560,700	1,212	36,597,200	1,305	39,777,000
Entrepôts	53		52		36	
Elévateurs de tête de ligne	10	19,130,000	9	18,625,000	13	18,758,700
Totaux	1,118	50,690,700	1,273	55,222,200	1,354	58,535,700

	1908-9.		1909-10.		1910-11.	
	Nombr.	Capacité. en boisseaux.	Nombr.	Capacité en boisseaux.	Nombr.	Capacité en boisseaux.
Elévateurs publics	1,416	43,037,400	1,766	54,460,400	1,866	57,487,300
Entrepôts	41		38		32	
Elévateur de tête de ligne	12	20,152,700	16	23,440,700	19	27,440,400
Totaux	1,469	63,190,100	1,820	77,901,100	1,917	84,927,700

N° 4—ETAT comparatif des élévateurs en opération en vertu de permis pour les onze années terminées le 31 août 1911.

Récolte de l'année.	Nombre d'élévateurs.	Nombre d'entrepôts.	Totaux.	Augmentation.	Capacité d'emmagasinage.
					Boisseaux.
1900-1	426	97	523	.....	18,879,352
1901-2	545	85	630	107	23,099,000
1902-3	740	82	822	192	30,356,400
1903-4	918	64	982	160	41,186,000
1904-5	976	46	1,022	41	46,953,630
1905-6	1,065	53	1,118	96	50,690,700
1906-7	1,221	52	1,273	155	55,222,200
1907-8	1,318	36	1,354	81	58,535,700
1908-9	1,428	41	1,469	115	63,190,100
1909-10	1,782	38	1,820	351	77,901,100
1910-11	1,885	32	1,917	97	84,927,700

DOC. PARLEMENTAIRE No 10d

N° 5—ETAT COMPARATIF indiquant les lignes de chemin de fer sur lesquelles des élévateurs et des entrepôts sont en opération, avec le montant et la capacité de chacun, pour 1909-10 et 1910-11.

—	1909–10.				1910–11.			
	Nomb. d'élévateurs.	Nomb. d'entrepôts.	Totaux.	Capacité.	Nomb. d'élévateurs.	Nomb. d'entrepôts.	Totaux.	Capacité.
			Nombr.	Boiss.			Nombr.	Boiss.
C.C.R.—Manitoba	436	2	438	14,090,000	439	4	443	14,574,000
Saskatchewan	547	4	551	16,267,500	576	1	577	17,204,500
Alberta	183	15	198	6,588,400	196	11	207	7,050,500
Colombie-Britannique	5	1	6	376,000	5	2	7	379,000
C.C.N.—Manitoba	213	9	222	6,142,500	218	8	226	5,765,800
Saskatchewan	213	5	218	5,805,000	233	4	237	6,418,500
Alberta	34	2	36	1,132,000	35	2	37	1,179,000
G.T.P.—Manitoba	23	.....	23	702,000	26	.....	26	784,000
Saskatchewan	75	.....	75	2,242,000	95	.....	95	2,842,000
Alberta	12	.....	12	360,000	18	.....	18	535,000
G.G.N.—Manitoba	24	.....	24	690,000	24	.....	24	690,000
Colombie-Britannique	1	.....	1	65,000	1	.....	1	65,000
C.P.R.—Ontario terminus... Têtes de lignes dans Ontario	13	.....	13	14,940,700	14	.....	14	15,625,400
C.C.N	3	.....	3	8,500,000	4	.....	4	8,565,000
G.T.P	.....	.....	.....	.....	1	.....	1	3,250,000
Totaux, division de l'ouest	1,782	38	1,820	77,901,100	1,885	32	1,917	84,927,700
Elévat. de transfert de l'Est								
C.C.P.—Ontario	5	.....	5	3,035,000	6	.....	6	5,535,000
C.G.T.—Ontario	8	.....	8	8,249,000	11	.....	11	10,000,000
C.C.P.—Québec	4	.....	4	3,081,000	4	.....	4	3,000,000
C.C.P.—Nouv.-Brunswick	1	.....	1	1,000,000	1	.....	1	1,000,000
C.I.— Nouveau-Brunswick	1	.....	1	500,000	1	.....	1	500,000
C.I.—Nouvelle-Ecosse	1	.....	1	500,000	1	.....	1	500,000
Totaux : élévat. de transfert, division de l'Est	20	.....	20	16,365,000	24	.....	24	20,535,000
Grand totaux	1,802	38	1,840	94,266,100	1,909	.....	1,941	105,462,700

N° 6—ETAT COMPARATIF des permis émis dans la division de l'inspection du grain de l'ouest pour 1903-4, 1904-5, 1905-6, 1906-7, 1907-8, 1908-9, 1909-10 et 1910-11.

Nature des permis	Nombre de permis accordés.							
	1903–04.	1094–05.	1906–07.	1907–08.	1907–08.	1908–09.	1909—10	1910–11.
Elévaters et entrepôts	982	1,022	1,118	1,327	1,363	1,495	1,841	1,766
Elévat. de têtes de lig. et de transf.						26	31	36
Espace dans les élévateurs	58	59	52	32	28	24	12	55
Marchands à commission	36	65	69	72	71	71	76	75
Acheteurs sur la voie	16	119	121	154	158	140	149	130
Non licencié.s	.....	.....	.....	.....	.....	.....	.....	35
Totaux	1,092	1,265	1,360	1,585	1,620	1,756	2,109	2,097

CORRIGÉ JUSQU'AU 31 DÉCEMBRE 1910.

1910-1911

Têtes de lignes.

Les quinze élévateurs classés comme têtes de lignes ainsi que les trois élévateurs d'Ontario, appelés élévateurs-moulins, appartiennent aux compagnies suivantes et sont exploités par elles.

A Port Arthur, Ontario, le chemin de fer Canadien Nord en possède deux dont la capacité est de 3 750,000 et 3,250,000 boisseaux respectivement. Ces élévateurs sont exploités par la Port Arthur Elevator Company ; la Thunder Bay, avec une capacité de 1,500,000 boisseaux et la National avec une capacité de 65,000 boisseaux.

Il y a aussi, à Port-Arthur, sur la ligne du Pacifique Canadien, l'élévateur de D. Horne et Cie, avec une capacité de 750,000 boisseaux.

A Fort-William, Ontario, le Pacifique Canadien en possède et en exploite trois dont la capacité respective de 2,737,500, 2,458,000 et 2,234,000 boisseaux chacun. La Empire Elevator Company en possède un dont la capacité est de 1,750,000 boisseaux, la Consolidated Elevator Company, un d'une capacité de 1,750,000 boisseaux, la Ogilvie Flour Mills Co., un de 1,100,000 boisseaux, et Davidson, Smith & Co, un d'une capacité de 80,000 boisseaux, Black & Muirhead, un d'une capacité de 125,000 boisseaux, la Western Terminal Elevator Company, un d'une capacité de 900,000 boisseaux, et le Grand-Tronc Pacifique en possède un d'une capacité de 3,250,000, lequel est exploité par une compagnie portant le même nom.

A Keewatin, Ontario, la Lake of the Woods Milling Company possède deux moulins-élévateurs d'une capacité de 750,000 et 550,000 boisseaux respectivement, et à Kenora, la Maple Leaf Flour Mills Company en possède un dont la capacité est de 400,000 boisseaux.

Il y a aussi les élévateurs du transport de l'Est, au nombre de 24, dont la capacité globale est de 20,535,000 boisseaux. Ils sont situés aux ports de la baie Georgienne et du lac Huron, à Port-Colborne, Kingston, Prescott, Montréal, Québec, Saint-Jean-Ouest, Saint-Jean et Halifax.

La plus grande partie du grain qui est mis dans les centaines d'élévateurs de petite capacité, de même que ce qui est expédié des quais de déchargement de certains points de départ dans l'ouest, arrive aux têtes de lignes sur le lac Supérieur, et de là il est expédié au lieu de destination définitive. La plus grande partie de la moisson de l'année est expédiée aux ports du lac Huron et de la baie Georgienne, et de Montréal, Kingston et Prescott ; cependant, 25,217,525 boisseaux furent expédiés à Buffalo et d'autres ports des Etats-Unis. Il y eut en outre de ceci, 4,658,925 boisseaux d'expédiés par le chemin de fer Canadien Nord. Cette dernière quantité serait en entrepôt en Grande-Bretagne par voie de Buffalo, Montréal, Kingston ou Depot Harbour.

Les expéditions totales par eau et par voie ferrée à partir de Fort-William et de Port-Arthur, depuis 1899, sont indiquées ailleurs à l'état No 19, page 38-41.

Elévateurs d'intérieur ou ruraux.

Dans les trois provinces du Manitoba, de la Saskatchewan et de l'Alberta (y compris six pour la Colombie Britannique) il y a 1867 élévateurs ; il y en a un d'une capacité de 400,000 boisseaux, un de 330,000 boisseaux, un de 300,000, trois de 250,000, un de

Blé de prairie en moyettes.

10*d*—p. 16.

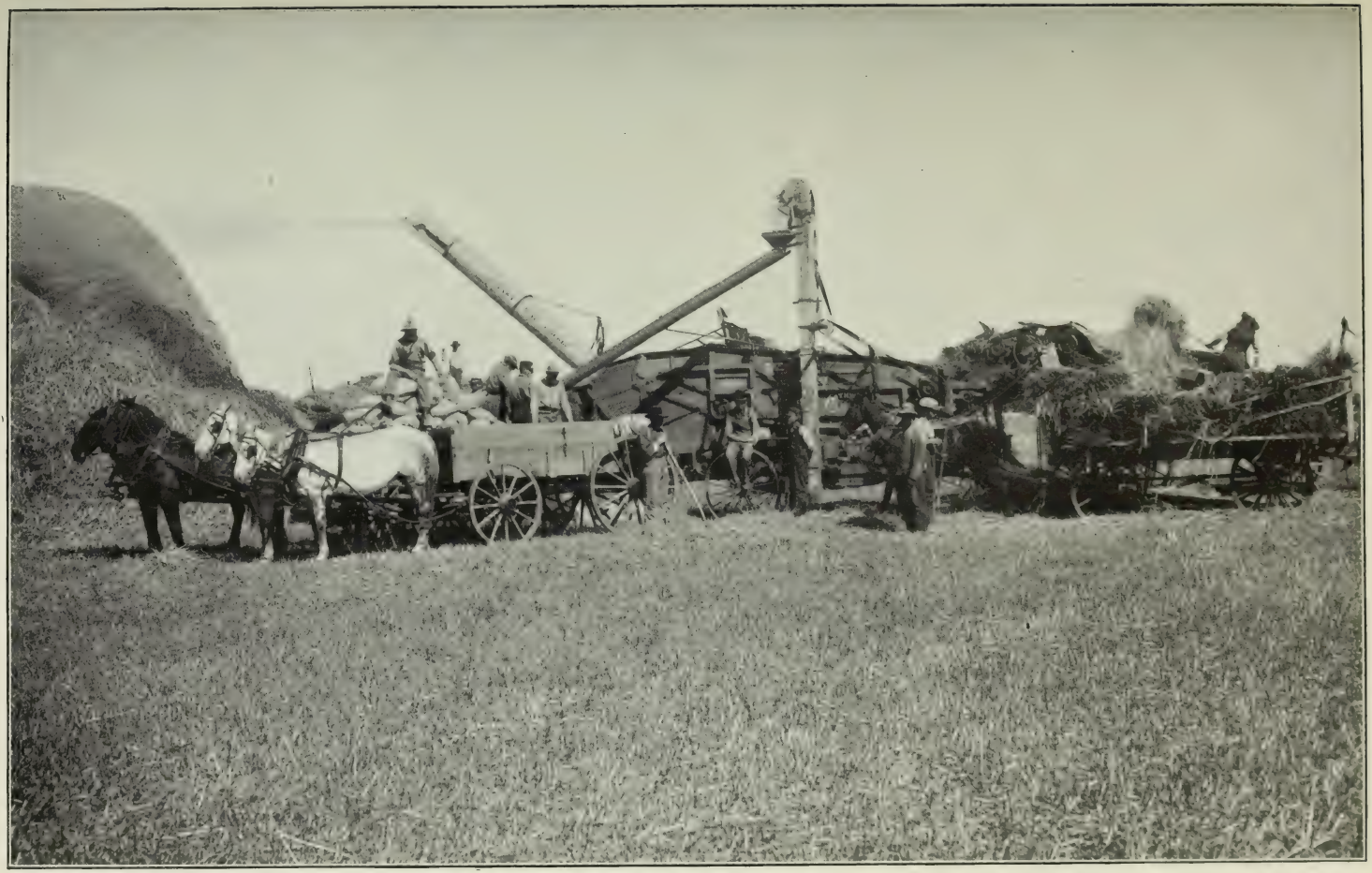

Battage à la vapeur.

Battage au moteur à essence.

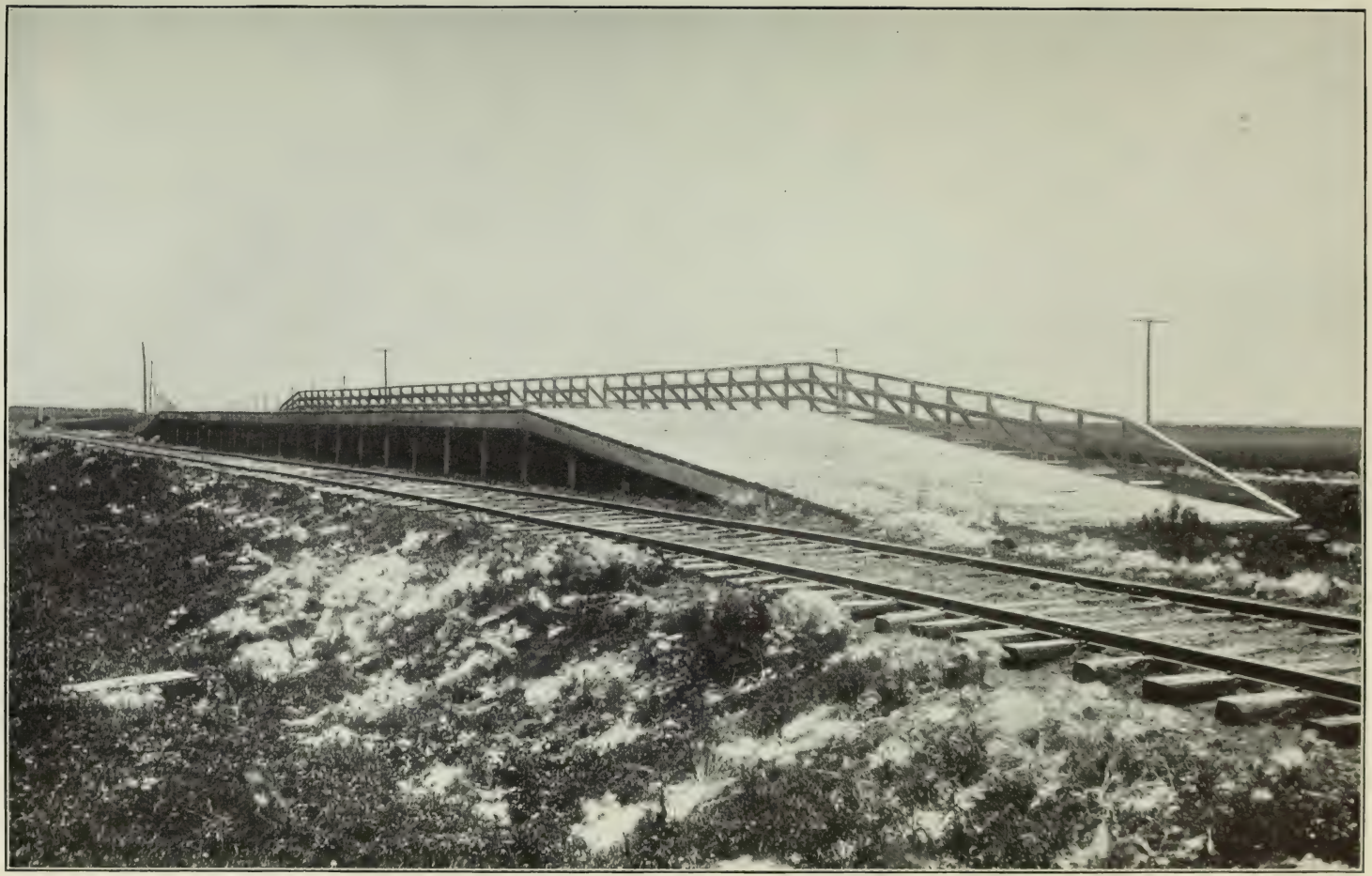

Platteforme de chargement.

Wagons à grain à la platteforme de chargement.

Elévateur rural.

Elévateur rural.

Train de blé—Transportant du blé d'un élévateur d'intérieur.

215,000, un de 210,000 boisseaux, un de 200,000 boisseaux, un de 160,000 boisseaux, deux de 150,000 boisseaux, deux de 125,000, deux de 110,000, un de 103,000 et cinq de 100,000 boisseaux de capacité.

Leur capacité varie de 4,000 à 400,000 boisseaux, mais la grosse majorité varie entre 25,000 et 30,000 boisseaux. Laissant de côté les 22 dont la capacité est de 100,000 boisseaux et plus, la moyenne pour les 1,845 qui restent serait de 28,870 boisseaux de capacité.

Entrepôts

Les 32 entrepôts actuellement en exploitation ou construits ont une capacité totale de 304,000 boisseaux, le plus grand pouvant contenir 45,000 boisseaux et le plus petit 2,000, ce qui laisse une capacité moyenne de 3,500 boisseaux.

N° 7—ÉTAT indiquant la quantité de chaque sorte de grain manipulé par les élévateurs ruraux dans les provinces de Manitoba, Saskatchewan et Alberta, ainsi que la ligne de chemin de fer sur laquelle ils sont situés. De plus les quantités expédiées de ports de chargement et la quantité totale expédiée.

1909-10.	Quantité de grain manipulé aux élévateurs.									
	Blé.		A voine.		Orge.		Graine de lin.		Totaux des graines.	
	Reçu.	Expédié.	Reçu.	Expédié.	Reçu.	Expédié.	Reçu.	Expédié.	Reçu.	Expédié.
	Boiss.	Bush.	Boiss.	Boiss.	Boiss.	Boiss.	Boiss.	Boiss.	Boiss.	Boiss.
C. P. R., Manitoba	17,484,632	17,191,591	4,594,996	4,356,328	1,014,744	1,018,632	82,197	82,227	23,176,569	22,648,778
C. N. R. "	6,542,763	6,491,774	2,094,763	1,993,108	941,608	926,838	23,968	24,011	9,603,102	9,435,731
G. N. R. "	1,909,245	1,897,692	127,401	100,814	206,253	195,075	36,268	36,201	2,279,167	2,229,782
G. T. P. "	412,001	411,212	54,427	54,395	19,421	19,318	992	993	486,841	485,918
Total	26,348,641	25,992,269	6,871,587	6,504,645	2,182,026	2,159,863	143,425	143,432	35,545,679	34,800,209
C. P. R., Saskatchewan	30,239,309	30,056,150	11,071,402	10,549,946	334,514	322,693	2,529,266	2,517,771	44,174,491	43,446,560
C. N. R. "	11,748,097	11,643,439	5,433,066	5,007,034	216,162	204,080	216,405	214,546	17,613,730	17,069,099
G. T. P. "	2,846,098	2,834,518	873,294	814,313	18,589	18,608	53,754	53,667	3,791,735	3,721,106
Total	44,833,504	44,534,107	17,377,762	16,371,293	569,265	545,381	2,799,425	2,785,984	65,579,956	64,236,765
C. P. R. Alberta	6,029,727	5,474,343	5,007,088	4,333,453	512,772	406,817	99,252	93,896	11,648,839	10,308,509
C. N. R. "	765,929	758,569	1,151,113	988,768	91,730	79,074	5,349	5,370	2,014,121	1,831,781
G. T. P. "	127,713	128,473	153,774	148,478	10,395	8,118	3,999	3,967	295,881	289,036
Total	6,923,369	6,361,385	6,311,975	5,470,699	614,897	494,009	108,600	103,233	13,958,841	12,429,326
Manitoba	26,348,641	25,992,269	6,871,587	6,504,645	2,182,026	2,159,863	143,425	143,432	35,545,679	34,800,209
Saskatchewan	44,833,504	44,534,107	17,377,762	16,371,293	569,265	545,381	2,799,425	2,785,984	65,579,956	64,236,765
Alberta	6,923,369	6,361,385	6,311,975	5,470,699	614,897	494,009	108,600	103,233	13,958,841	12,429,326
Totale de la récolte pour 1909-10	78,105,514	76,887 761	30,561,324	28,346,637	3,366,188	3,199,253	3,051,450	3,032,649	115,084,476	111,466,300
Totale de la récolte pour1908-09	59,043,270	59,134,614	18,952,447	18,884,658	2,378,123	2,382,943	1,776,076	1,769,260	82,149,916	82,171,475

—	Expédié aux plateformes de chargem.	Expédié des élévateurs.	Expéditions totales.
	Boiss.	Boiss.	Boiss.
Blé	18,034,624	76,887,761	94,922,385
Avoine	6,598,163	28,346,637	34,944,800
Orge	1,463,947	3,199,253	4,663,200
Graine de lin	538,351	3,032,649	3,571,000
Totaux des grains	26,635,085	111,466,300	138,101,385

DOC. PARLEMENTAIRE No 10d

N° 8—RELEVÉ indiquant le nombre d'élévateurs dans la division de l'inspection de l'est, la localisation et la capacité de chacun.

Location.	Nombre.	Capacité.
		Boisseaux.
Collingwood	1	200,000
Goderich	2	500,000 700,000
Kingston	3	800,000 500,000 235,000
Meaford	1	700,000
Midland	2	1,000,000 1,200,000
Owen-Sound	2	1,000,000 500,000
Point Edward	1	500,000
Port-Colborne	2	800,000 75,000
Victoria Harbour	1	2,000,000
Prescott	1	1,000,000
Tiffin	2	2,400,000
Depot Harbour	1	2,000,000
Walkerville	1	300,000
Coteau Landing	1	500,000
Montréal	5	1,000,000 500,000 500,000 1,000,000 250,000
Québec	1	150,000
St-Jean, N.-B	1	500,000
Saint-Jean, ouest, N.-B	1	1,000,000
Halifax	1	500,000
Totaux	30	22,310,000

N° 9—ETAT indiquant le nombre de navires et de wagons inspectés dans la division d'inspection du grain de l'est, avec la quantité totale de chaque sorte de grain et les grands totaux pour la division pendant l'année terminée le 30 juin 1906 les neuf mois terminés le 31 mars 1907 et 1908 et les années terminées le 31 mars 1908, 1909 et 1910.

Année terminée le 31 mars 1910.	KINGSTON.			PETERBOROUGH.			TORONTO.			MONTRÉAL.			DIVISION TOTALE.		
	Wagons.	Navires	Quantité.	Wagons.	Navires	Quantité,	Wagons.	Navires	Quantité,	Wagons.	Navires	Quantité,	Wagons.	Navires	Quantité,
	Nom,	Nomb.	Boiss.	Nom,	Nomb.	Boi s.	Nom,	Nomb.	Boiss.	Nom,	Nomb.	Boiss.	Nom,	Nomb.	Boiss.
Blé	2	2	19,772	74	.....	67,676	325	18	513,254	.....	21	853,200	401	41	1,453,902
Maïs	.....	.....	.....	.....	.....	.....	18	.....	16,532	15	15	399,418	33	15	415,950
Avoine	29	.....	45,250	240	.....	321,009	466	.....	613,337	313	.....	381,012	1,048	.....	1,360,608
Orge	4	.....	3,800	9	.....	9,994	207	.....	244,918	16	.....	14,824	236	.....	273,536
Seigle	5	1	9,076	7	.....	5,658	68	.....	71,665	.....	.....	.....	80	1	86,399
Pois	.....	.....	.....	3	.....	1,901	179	3	193,570	21	3	38,484	203	6	233,955
Sarrasin	36	.....	41,723	151	.....	195,788	381	.....	464,538	557	11	758,302	1,125	11	1,460,351
Graine de lin	.....	.....	.....	.....	.....	.....	.....	.....	.....	.....	.....	.....	.....	.....	.....
Totaux, 1909-10	76	3	119,621	484	.....	602,026	1,644	21	2,117,814	922	50	2,445,240	3,126	74	5,284,701
Totaux, 1908-09	114	1	153,246	1,035	.....	1,307,354	4,722	160	6,957,651	557	97	3,722,797	6,428	258	12,141,048
Totaux, 1907-08	42	17	276,811	834	.....	1,034,390	1,612	70	2,811,794	838	192	5,643,351	3,326	279	9,766,346
Totaux, 1906-7 (9 m.),	98	13	332,767	574	.....	762,010	2,744	95	5,038,686	975	127	3,848,329	4,391	235	9,981,792
Totaux, 1905-6	133	23	542,013	598	.....	610,092	3,137	116	5,017,593	1,297	257	6,707,687	5,165	396	12,877,385

N° 10—ETAT indiquant le nombre de wagons de grain inspectés à Winnipeg et autres points de l'ouest par degrés, pour l'année de récolte terminée le 31 août 1905, 1906, 1907, 1908, 1909 et 1910, (Récoltes de 1904, 1905, 1906, 1907, 1908 et 1909,) avec le pourcent de chaque classe pour les trois dernières années.

——	Récolte de 1905.	Récolte de 1906.	Récolte de 1907.	Récolte de 1908.	Pour-cent par classe.	Récolte de 1909.	Pour-cent par classe.	Récolte de 1910.	Pour-cent par classe.
	Nombre.	Nombre.	Nombre.	Nombre.	Pour-cent.	Nombre.	Pour-cent.	Nombre.	Pour-cent.
Blé du printemps—									
Un dur	176	651	4,008	143	29	147	22	282	32
Un du nord	3,788	33,687	28,296	6,130	12.43	12,594	18.65	33,420	37.99
Deux "	11,585	13,317	18,268	9,406	19.08	17,958	26.61	31,844	36.20
Trois "	9,293	2,407	2,207	9,378	19.02	16,943	25.10	12,252	13.93
Quatre supérieur	2,214	5	.....	.....	.....	.....	.....	.....	.....
Numéro quatre	3,036	275	474	5,054	10.25	6,531	9.68	2,618	2.98
Nourriture	1,098	4	60	4,207	8.53	657	.98	30	.03
Rejeté un	631	3,623	5,047	567	1.15	2,498	3.70	2,324	2.64
Rejeté deux	591	4,363	3,737	348	.71	2,482	3.68	1,918	2.18
Non classifié	2,279	518	706	2,878	5.84	1,517	2.25	4.84	.55
Rejeté	603	2,432	4,641	910	1.85	1,857	2.75	2,000	2.27
Condamné	78	35	75	43	.09	30	.05	124	.15
Numéro cinq	2,247	1	.....	3,888	7.89	2,920	4.33	479	.54
" six	.....	.....	.....	2,704	5.48	1,281	1.90	177	.20
Nourriture deux	233	.....	.....	3,641	7.38	53	0.07	.....	.....
Oie numéro trois	.....	1	3	2	.01	17	.02	3	.02
Fife blanc dur	.....	.....	25	3					
Non classifié	.....	.....	.....	.....	.....	10	.01	18	
Balle	40	9	.....	.....	.....	.....	.....	.....	.....
Total blé de printemps ..... wag...	37,892	61,328	67,547	49,302	100.00	67,495	100.00	87,973	100.00
Total blé de printemps ..... boiss..	39,786,600	64,394,400	72,275,290	51,767,100	.....	70,869,750	.....	93,691,245	.....
Blé d'hiver—									
Rouge d'Alberta n° 1	.....	71	162	72	4.66	431	14.21	54	4.66
" " " 2	.....	12	124	229	14.82	783	25.81	301	26.03
" " " 3	.....	7	80	491	31.78	721	23.76	379	32.79
Blanc d'hiver n° 1	.....	75	65	10	65	24	79	5	
" " " 2	.....	14	76	13	84	54	1.78	3	190
" " " 3	.....	6	17	27	1.75	51	1.68	5	
" " " 4	.....	.....	.....	.....	.....	.....	.....	9	
Mélangé d'hiver n° 1	.....	24	25	8	.52	34	1.12	4	
" " " 2	.....	4	10	13	.84	37	1.22	8	1.22
" " " 3	.....	1	5	5	.32	7	.23	2	
Rejeté n° 1	.....	.....	96	48	3.10	166	5.46	22	1.90
" " 2	.....	.....	109	27	1.75	152	5.01	8	70

N° 10—ETAT indiquant le nombre de wagons de grain inspectés, etc.—*Fin.*

	Récolte de 1905.	Récolte de 1906.	Récolte de 1907.	Récolte de 1908.	Pour-cent par classe.	Récolte de 1909.	Pour-cent par classe.	Récolte de 1910.	Pour-cent par classe.
	Nombre.	Nombre.	Nombre.	Nombre.	Pour-cent.	Nombre.	Pour-cent.	Nombre.	Pour-cent.
Blé d'hiver—*Fin.*									
Non classifié			4	11	.72	8	.26	4	61
Rejeté			19	2	.13	5	.17	3	
Nourriture				19	1.23				
" deux				4	.26				
Numéro quatre			17	270	17.47	342	11.28	220	19.03
" cinq				271	17.54	219	7.22	129	11.16
" six				25	1.62				
Total, blé d'hiver ... wag		214	809	1 545	100.00	3,034	100.00	1,156	100.00
boiss		224,700	865,630	1,622,250		3,185,700		1,231,140	
Total, blé ... wag	37,892	61,542	68,356	50,847		70,529		89,129	
boiss	39,786,600	64,619,100	73,140,920	53,389,350		74,055,450		94,922,385	
Avoine—									
Supérieure N° 1	1	47	14	1	.01	7	.05		
N° 1 canadienne de l'ouest	6	856	1,158	102	1.09	515	4.22	1,387	7.55
N° 2 canadienne de l'ouest	686	3,295	6,838	1,891	20.30	6,036	49.39	12,755	69.30
N° 3 canadienne de l'ouest	494	864	947	807	8.67	929	7.60	1,549	8.43
Numéro deux blanche						5	.05		
" trois "						1			
" un mélangée...s						1			
" deux "		161	230	20	.22	60	.50	66	.36
" trois "			2						
" un noire						2	.03	3	.02
" deux "						2			
Nourriture supérieure n° 1						2,208	18.06	1,209	6.58
" numéro 1						1,311	10.74	502	2.73
" numéro 2						563	4.61	395	2.15
Rejetée	552	285	437	6,037	64.83	254	2.08	412	2.25
Non classifiée	76	242	313	431	4.63	304	2.49	104	.57
Condamnée	9	18	18	23	.25	22	.18	10	.06
Total, avoine ... wag	1,824	5,768	9,957	9,312	100.00	12,220	100.00	18,392	100.00
boiss	2,736,000	8,652,000	14,935,500	16,761,600		21,996,000		34,944,800	
Orge—									
Numéro deux	3	10	3	14	.64				
" trois supérieure	8	101	81	9	.41	106	3.55	48	1.24

" trois	89	704	887	562	25.59	1,604	53.77	2,347	60.40
" quatre	174	408	1,036	871	39.66	867	29.06	1,152	29.64
Rejectée	90	114	229	382	17.39	251	8.42	293	7.54
Non classifiée	26	20	26	117	5.33	77	2.58	29	.75
Nourriture	.....	.....	.....	231	10.52	77	2.58	16	.40
Condamnée	.....	.....	1	10	.46	1	.04	1	.03
Total, orge — wag.	390	1,357	2,263	2,196	100.00	2,983	100.00	3,886	100.00
Total, orge — boiss.	468,000	1,628,400	2,715,600	2,635,200	.....	3,579,600	.....	4,663,200	.....
Graine de lin—									
Numéro un N.O., Man	173	456	835	1,085	67.10	1,863	84.37	3,238	90.68
Numéro un Manitoba	70	29	50	364	22.44	207	9.37	231	6.47
Rejetée	27	14	18	154	9.60	56	2.54	56	1.57
Non classifiée	18	3	5	13	.80	75	3.40	39	1.09
Condamnée	.....	1	.....	1	.06	7	.32	7	.19
Total, graine de lin — wag.	288	503	908	1,617	100.00	2,208	100.00	3,571	100.00
Total, graine de lin — boiss.	288,000	503,000	980,000	1,617,000	.....	2,208,000	.....	3,571,000	.....
Seigle—									
Numéro un	.....	3	20	.....	.....	9	52.94	18	94.74
" deux	.....	5	2	4	44.45	7	41.18	1	5.26
" trois	.....	.....	.....	1	11.11	.....	.....	.....	.....
Non classifié	.....	.....	.....	3	33.33	.....	.....	.....	.....
Rejeté	.....	.....	.....	1	11.11	1	5.88	.....	.....
Condamné	.....	.....	.....	.....	.....	.....	.....	.....	.....
Total, seigle — wag.	.....	8	22	9	100.00	17	100.00	19	100.00
Total, seigle — boiss.	.....	9,600	26,400	10,800	.....	20,400	.....	22,800	.....
Epeautre—									
Rejeté — wagons	2	.....	1	1	.....	.....	.....	.....	.....
Rejeté — boiss.	2,000	.....	1,200	1,200	.....	.....	.....	.....	.....

Grain— *Récapitulation.*		1905.	1906.	1907.	1908.	1909.	1910	
Blé	wagons	37,892	61,542	68,356	50,847	70,529	89,129	77.52
	boiss.	39,786,600	64,619,100	73,140,920	53,389,350	74,055,450	94,922,385	
Avoine	wagons	1,824	5,768	9,957	9,312	12,220	18,392	15.99
	boiss.	2,736,000	8,652,000	14,935,500	16,761,600	21,996,000	34,944,800	
Orge	wagons	390	1,357	2,263	2,196	2,983	3,886	3.38
	boiss.	468,000	1,628,400	2,715,600	2,635,200	3,579,600	4,663,200	
Graine de lin	wagons	288	503	908	1,617	2,208	3,571	3.10
	boiss.	288,000	503,000	908,000	1,617,000	2,208,000	3,571,000	
Seigle	wagons	.....	8	22	9	17	19	.01
	boiss.	.....	9,600	26,400	10,800	20,400	22,800	
Epeautre	wagons	2	.....	1	1	.....	.....	.....
	boiss.	2,000	.....	1,200	1,200	.....	.....	.....
Total, Grain	wagons	40,396	69,178	81,507	63,982	87,957	114,997	100.00
	boiss.	43,280,600	75,412,100	91,727,620	74,415,150	101,859,450	138,124,185	.....

N° 10—ETAT indiquant le nombre de wagons de grain et la quantité totale inspectés, etc.—*Fin.*

SOMMAIRE PAR CHEMINS DE FER.

—	Récolte de 1905.	Récolte de 1906.	Récolte de 1907.	Récolte de 1908.	Récolte de 1909.	Récolte de 1910.	Pour-cent par classe.
	Wagons.	Wagons.	Wagons.	Wngons.	Wagons.	Wagons.	Pour-cent.
Chemin de fer Canadien du Pacifique	32,238	55,680	62,740	43,361	55,154	67,728	58.89
Chemin de fer Canadien du Pacifique, Calgary	.....	.....	.....	2,666	5,597	4,930	4.29
Canadian Northern Railway	8,158	13,498	18,767	16,532	21,851	32,799	28.53
Great Northern Railway, Duluth	.....	.....	.....	1,423	3,536	4,089	3.55
Grand-Tronc-Pacifique	.....	.....	.....	.....	1,819	5,451	4.74
Total	40,396	69,178	81,507	63,982	87,957	114,997	100.00

N° 11—TOTAL du nombre des chars inspectés à Winnipeg et autres points de l'ouest, avec la quantité totale de chaque sorte de grain pour les onze années ci-après énumérées.

Année de la récolte finissant le 31 août.	BLÉ.		AVOINE.		ORGE.		LIN.		SEIGLE.	
	Nombre de chars.	Quantité.	Nombre de chars.	Quantité.	Nombre de chars.	Quantité.	Nombre de chars.	Quantité.	Nombre de chars.	Quantité.
		Boiss.		Boiss.		Boiss.		Boiss.		Boiss.
1900	31,637	26,258,710	763	915,600	102	102,000	73	60,590	.....	.....
1901	14,886	12,355,380	448	537,600	28	28,000	43	35,690	.....	.....
1902	53,708	45,651,800	3,338	4,005,600	308	308,000	146	131,400	.....	.....
1903	51,833	51,833,000	2,036	3,054,000	471	565,200	655	655,000	.....	.....
1904	38,473	40,396,650	1,129	1,693,500	161	193,200	536	536,000	.....	.....
1905	37,892	39,786,600	1,824	2,736,000	390	468,000	290	290,000	.....	.....
1906	61,542	64,619,100	5,768	8,652,000	1,357	1,628,400	503	503,000	8	9,600
1907	68,356	73,140,920	9,957	14,935,500	2,263	2,715,600	908	908,000	22	26,400
1908	50,847	53,389,350	9,312	16,761,600	2,196	2,635,200	1,607	1,617,000	10	10,000
1909	70,529	74,055,450	12,220	21,996,000	2,983	3,579,600	2,208	2,208,000	17	20,400
1910	89,129	94,922,385	18,392	34,944,800	3,886	4,663,200	3,571	3,571,000	19	22,800
La capacité moyenne pour l'année 1910 est de	1,065 boiss.		1,900 boiss.		1,200 boiss.		1,000 boiss.		1,200 boiss.	

N° 12—TABLEAU indiquant les prix d'ouverture, à la hausse, à la baisse et de fermeture du marché, du blé à Winnipeg, pour chaque mois durant les six ans terminés le 31 décembre 1910.

	1905.				1906.			
	Ouverture	Hausse.	Baisse.	Fermeture.	Ouverture	Hausse.	Baisse.	Fermeture.
Janvier	98	101⅝	98	101⅝	75⅜	77	75⅜	76¼
Février	101¼	102	96⅛	96⅛	76	76¼	74¾	75
Mars	97	98	91½	92½	74⅝	76⅜	72⅝	75
Avril	92	93	87	87	75⅝	79	75⅜	78
Mai	88¼	93	87¾	90½	78½	81½	78½	80
Juin	93	105¾	94	105	79½	83¾	79½	81¼
Juillet	105½	135	105½	135	81	81	78⅞	79
Août	101	101	90	91	78	78	73	73¼
Septembre	78½	80	77	77	71¼	75¼	70⅜	75
Octobre	76⅛	79¾	75½	78⅜	75⅝	77¼	74½	74⅝
Novembre	77⅝	78¾	77⅛	78½	74¾	76¾	73⅝	75¾
Décembre	75½	76⅝	74¾	75	72½	74	72⅜	72⅝

	1907.				1908.			
	Ouverture	Hausse.	Baisse.	Fermeture.	Ouverture	Hausse.	Baisse.	Fermeture.
Janvier	71¾	74¼	71⅝	74¼	107⅛	109¾	104	104
Février	73½	75¾	73½	75	105	110½	103	110½
Mars	74¾	75⅝	74	75⅛	109	111½	106¼	106¼
Avril	75¾	79	75	78¾	106¾	111¼	101	111
Mai	80⅝	93	80⅝	91¼	110⅜	114¼	110½	110½
Juin	90½	90⅞	85½	90⅛	110	110¼	100	100⅞
Jui let	92¼	93⅝	91⅛	91½	102⅛	108	100⅞	105
Août	91¾	96	87½	96	105¼	111¾	100½	100½
Septembre	96⅝	105⅞	96⅝	102⅜	101	105	97¼	97¼
Octobre	103⅝	115¼	103⅝	105½	98¼	100	97	98⅝
Novembre	103⅝	105⅞	98⅜	102⅞	99	103⅜	99	100½
Décembre	102	106⅞	100	106¼	100⅛	100¼	97½	98¾

	1909.				1910.			
	Ouverture	Hausse.	Baisse.	Fermeture.	Ouverture	Hausse.	Baisse.	Fermeture.
Janvier	98¾	100½	98¼	100½	103⅛	105¼	101⅞	103¼
Février	100⅞	111⅛	100½	111⅛	103½	103¾	101⅝	103¾
Mars	110½	113¾	107	113¾	103½	105⅝	102¼	105⅝
Avril	114½	125	114¼	119	105¾	105¾	98¾	98¾
Mai	120⅞	128⅜	120⅞	125½	100¼	100¼	86½	87¼
Juin	126¾	135¾	126	133⅜	88¾	101¾	87½	98
Juillet	133¾	133¾	119	119	101	117⅝	101	108¾
Août	119	119	97	99¼	105½	111¼	103¾	108½
Septembre	99½	101½	94⅜	94½	106¼	106¼	97¾	97¾
Octobre	94½	99⅝	94½	97⅝	97⅞	99⅝	92½	92½
Novembre	97⅝	100	95½	96	89⅞	95⅝	88¾	90
Décembre	95¾	102¾	95	102	91⅛	91⅝	89⅝	91¼

DOC. PARLEMENTAIRE No 10d

N° 13—Etat indiquant le nombre d'estimations faites sur des wagons de grain à Winnipeg, pour les années de récolte terminées le 31 août 1908, 1910 et 1909.

Mois.	Total. Nombre de wagons inspectés.	Estimations faites.	Classifiable.	Non classifiable.
Septembre 1907	2,381	2	2	.....
Octobre 1907	10,641	46	31	15
Novembre 1907	12,786	31	23	8
Décembre 1907	10,019	17	9	8
Janvier 1908	5,740	27	20	7
Février 1908	3,995	33	21	12
Mars 1908	4,972	47	34	13
Avril 1908	4,152	45	34	11
Mai 1908	2,125	22	18	4
Juin 1908	3,398	34	26	8
Juillet 1908	2,658	6	6	.....
Août 1908	1,115	7	5	2
Totaux	63,982	317	229	88
Septembre 1908	11,018	23	23	.....
Octobre 1908	16,812	48	38	10
Novembre 1908	21,068	53	38	15
Décembre 1908	10,918	37	29	8
Janvier 1909	3,374	21	14	7
Février 1909	3,765	14	10	4
Mars 1909	7,668	37	30	7
Avril 1909	5,637	30	21	9
Mai 1909	1,930	1	1	.....
Juin 1909	2,784	7	3	4
Juillet 1909	2,129	5	4	1
Août 1909	854	.....	.....	.....
Totaux	87,957	276	211	65
Septembre 1909	17,365	13	8	5
Octobre 1909	23,219	22	17	5
Novembre 1909	19,438	42	26	16
Décembre 1909	9,726	10	5	5
Janvier 1910	5,510	10	7	3
Février 1910	5,123	12	5	7
Mars 1910	7,507	13	5	8
Avril 1910	7,535	18	14	4
Mai 1910	5,465	2	.....	2
Juin 1910	4,920	1	.....	1
Juillet 1910	5,191	6	4	2
Août 1910	3,998	3	1	2
Totaux	114,997	152	92	60

Bien que le pour-cent des estimations faites en 1908 et en 1909, soit comparativement bas et celui qui représente "ne pouvant soutenir la classification de l'inspection" remarquablement bas, ceux de l'année de récolte 1910 sont encore bien plus bas.

Considérant le grand nombre de wagons inspectés pour les périodes ci-haut mentionnées et la variété des classes pour chaque sorte de grain, le petit nombre d'estimations faites et le bas percentage de celles qui n'ont pas été favorables, les résultats obtenus montrent que le travail d'inspection est fait consciencieusement.

N° 15—ETAT comparatif des quantités de grain reçues aux élévateurs de tête de ligne, Fort-William et Port-Arthur pour les années de récolte 1900, 1901, 1902, 1903, 1904, 1905, 1906, 1907, 1908, 1909 et 1910.

Année de récolte au 21 août.	Blé	Avoine.	Orge.	Graine de lin.	Totaux.
	Boiss.	Boiss.	Boiss.	Boiss.	Boiss.
1901	5,959,920	1,394	.....	7,675	7,225,077
A Duluth	1,256,088				
1902	30,141,536	1,237,557	56,769	10,726	38,738,249
A Duluth	7,291,661				
1903	41,302,474	1,625,623	348,909	167,537	44,884,252
A Duluth	1,439,709				
1904	32,080,627	193,501	101,425	462,053	32,837,606
1905	31,508,617	832,664	259,310	169,761	32,770,352
1906	56,056,560	6,278,449	1,001,298	392,000	63,728,307
1907	60,553,693	13,012,106	1,869,181	796,191	76,231,171
1908	40,689,868	10,657,172	1,914,296	1,515,694	54,777,030
1909	58,088,727	15,031,400	2,498,174	2,110,668	77,728,969
				Seigle 4,999	
1910	72,285,601	26,483,516	3,300,676	3,360,800	105,435,592

N° 15—ETAT indiquant la quantité de chaque sorte de grain expédié par vaisseaux de Fort-William et Port-Arthur pour les années de récolte ci-après énumérées.

Année de récolte au 31 août.	Blé.	Avoine.	Orge.	Graine de lin.	Seigle.	Totaux.
	Boiss.	Boiss.	Boiss.	Boiss.	Boiss.	Boiss.
1900–01	6,468,511	.....	.....	.....	.....	6,468,511
1901–02	28,148,728	1,135,733	52,185	10,726	.....	29,347,372
1902–03	41,487,536	1,619,487	322,377	115,446	.....	43,544,846
1903–04	31,384,151	286,446	67,471	282,013	.....	32,020,081
1904–05	29,669,107	767,933	265,002	271,296	.....	30,973,338
1905–06	55,509,720	5,721,815	959,546	456,928	.....	62,648,009
1906–07	54,849,649	12,744,736	1,839,177	753,307	9,010	70,195,879
1907–08	47,521,490	11,096,405	1,971,938	1,514,644	3,036	62,107,513
1908–09	58,193,198	15,048,353	2,490,679	2,033,334	.....	77,765,564
1909–10	72,266,424	22,630,679	3,010,566	3,555,194	5,675	101,468,538

DOC. PARLEMENTAIRE No 10d

N° 16—QUANTITÉ de grain reçue et expédiée par mois de Fort-Willian et Port-Arthur pour l'année de récolte terminée le 31 août 1910 et comparaisons avec 1908 et 1909.

REÇU.

—	Blé.	Avoine.	Orge.	Graine de lin.	Total.
	Boisseaux.	Boisseaux.	Boisseaux.	Boisseaux.	Boisseaux.
Mois de septembre 1909	11,115,607	1,539,705	611,862	24,073	13,291,247
Mois d'octobre 1909	17,042,687	3,662,230	824,543	688,355	22,217,815
				Seigle. 1,794	
Mois de novembre 1909	15,095,051	4,097,849	571,810	1,203,643	20,970,147
				Seigle. 1,114	
Mois de décembre 1909	6,817,184	2,230,437	326,717	616,271	9,991,723
				Seigle. 710	
Mois de janvier 1910	2,652,432	1,385,043	137,299	243,943	4,419,427
Mois de février 1910	1,717,366	1,686,968	88,753	81,031	3,574,118
				Seigle. 1,381	
Mois de mars 1910	2,770,873	2,552,366	151,393	84,394	5,560,407
Mois d'avril 1910	4,185,470	1,666,991	171,595	189,521	6,213,577
Mois de mai 1910	4,493,260	1,441,038	172,915	156,971	6,264,184
Mois de juin 1910	2,155,166	2,191,872	88,775	23,699	4,459,512
Mois de juillet 1910	2,755,079	2,487,976	87,262	34,794	5,365,111
Mois d'août 1910	1,485,426	1,541,041	67,752	14,105	3,108,324
				Seigle. 4,999	
Année de récolte 1910	72,285,601	26,483,516	3,300,676	3,360,800	105,435,592
Année de récolte 1909	58,088,727	15,031,400	2,498,174	2,110,668	77,728,969
Année de récolte 1908	40,689,868	10,657,172	1,914,296	1,515,694	54,777,030

EXPÉDIÉS.

—		Blé.	Avoine.	Orge.	Graine de lin..	Total.
		Boisseaux.	Boisseaux.	Boisseaux.	Boisseaux.	Boisseaux.
Mois de septembre 1909	ch. de f.	124,863	51,043	317	.....	176,223
	Lacs....	5,156,763	707,041	101,955	77,088	6,042,847
Mois d'octobre 1909	ch. de f.	588,769	99,397	64,491	10,000	762,657
	Lacs....	14,911,538	2,385,210	567,837	203,114	18,067,699
Mois de novembre 1909	ch. de f.	851,347	72,401	40,969	24,707	989,424
					Seigle. 1,150	
	Lacs....	15,524,129	4,140,099	621,010	1,321,746	21,608,134
					Seigle. 1,115	
Mois de décembre 1909	ch. de f.	1,591,499	407,211	58,534	107,130	2,165,489
	Lacs....	7,692,326	2,301,338	576,764	409,774	10,980,202
Mois de janvier 1910	ch. de f.	1,805,977	578,123	79,208	119,042	2,582,350
	Lacs....	*89,408	98,718	.....	.....	188,126
					Seigle. 714	
Mois de février 1910	ch. de f.	1,204,073	469,653	60,155	138,909	1,873,504
	Lacs....	.....	.....	.....	.....	.....
					Seigle. 1,110	
Mois de mars 1910	ch. de f.	1,489,426	422,930	60,542	81,860	2,055,868
	Lacs....	.....	.....	.....	.....	.....
Mois d'avril 1910	ch. de f.	420,523	150,289	26,689	34,409	631,910
	Lacs....	5,787,527	1,829,179	80,825	302,344	7,999,875
Mois de mai 1910	ch. de f.	236,603	45,038	625	4,914	287,180
	Lacs....	5,411,798	3,237,295	250,046	489,901	9,389,040
Mois de juin 1910	ch. de f.	255,614	39,075	2,413	18,660	315,762
	Lacs....	3,266,596	2,278,228	261,139	98,597	5,904,560
Mois de juillet 1910	ch. de f.	197,080	34,456	3,833	2,614	237,983
					Seigle. 1,586	
	Lacs....	2,281,420	2,444,573	67,763	80,962	4,876,304
Mois d'août 1910	ch. de f.	354,213	101,688	14,365	2,126	472,392
	Lacs....	3,024,932	737,694	71,086	27,297	3,861,009
					Seigle. 2,939	
Année de récolte 1910	ch. de f.	9,119,987	2,471,304	412,141	544,371	12,550,742
					Seigle. 2,736	
	Lacs....	63,146,437	20,159,375	2,598,425	3,010,823	88,917,796
Année de récolte 1909	ch. de f.	8,451,114	2,690,863	516,119	404,313	12,062,409
	Lacs....	49,742,084	12,357,490	1,974,560	1,629,021	65,703,155
Année de récolte 1908	ch. de f.	10,224,540	3,888,695	694,310	300,233	15,107,778
	Lacs....	36,607,299	7,163,801	1,256,166	1,231,609	46,258,875

NOTE :—Les expéditions à la minoterie à Fort-William sont comprises dans le grain expédié par voie ferrée.

*Entreposage d'hiver dans les vaisseaux.

DOC. PARLEMENTAIRE No 10d

N° 17—ETAT indiquant la quantité de grain reçue et expédiée des élévateurs de transfert de la division de l'inspection de l'est pour l'année de récolte terminée le 31 août 1910 comparée à 1909.

REÇU.

	Blé.	Avoine.	Orge.	Graine de lin.	Total.
	Boiss.	Boiss.	Boiss.	Boiss.	Boiss.
Mois de septembre 1909	1,679,850	684,397	18,357	219,203	2,601,807
Mois d'octobre 1909	11,861,564	2,276,736	277,835	79,121	14,495,256
Mois de novembre 1909	10,949,517	3,285,343	626,198	172,937	15,033,995
Mois de décembre 1909	5,628,947	1,615,172	191,074	156,175	7,591,368
Mois de janvier 1910	1,851,746	263,218	78,493	.....	2,193,457
Mois de février 1910	1,452,399	184,586	17,817	.....	1,654,802
Mois de mars 1910	1,156,968	635,160	100,117	.....	1,892,245
Mois d'avril 1910	2,533,816	1,114,326	197,108	37,055	3,882,305
Mois de mai 1910	6,536,779	3,773,837	224,273	180,243	10,715,132
Mois de juin 1910	4,321,863	2,354,050	175,974	22,036	6,873,923
Mois de juillet 1910	2,824,193	3,378,032	226,993	.....	6,429,218
Mois d'août 1910	2,094,637	501,225	35,886	21,550	2,653,298
Année de récolte 1910	52,892,279	20,066,082	2,170,125	888,320	76,016,806
Année de récolte 1909	44,061,371	9,831,324	2,206,072	1,195,317	57,294,084

EXPÉDIÉ.

Mois de septembre 1909	Ch. de f..	817,220	807,173	17,833	82,762	1,724,988
	Lac.....	904,751	75,218	18,357	147,376	1,145,702
Mois d'octobre 1909	Ch. de f..	3,906,669	1,459,638	88,679	73,281	5,528,267
	Lac.....	4,869,138	274,153	114,925	.....	5,258,216
Mois de novembre 1909	Ch. de f..	4,996,869	1,606,219	260,229	95,665	5,958,982
	Lac.....	4,673,855	346,863	162,368	81,211	5,264,297
Mois de décembre 1909	Ch. de f..	4,383,258	1,242,766	113,320	135,000	6,874,344
	Lac.....	1,893,595	18,484	96,656	.....	2,008,735
Mois de janvier 1910	Ch. de f..	1,784,828	854,164	37,887	.....	2,676,879
	Lac.....	1,267,870	50,614	43,314	.....	1,361,798
Mois de février 1910	Ch. de f..	706,863	804,624	21,379	16,018	1,548,884
	Lac.....	1,368,257	47,899	.....	.....	1,416,156
Mois de mars 1910	Ch. de f..	673,355	666,632	66,415	16,550	1,422,952
	Lac.....	1,343,266	10,933	46,042	.....	1,400,241
Mois d'avril 1910	Ch. de f..	1,267,176	755.057	90,920	61,641	2,174,794
	Lac.....	1,315,168	375,295	108,104	.....	1,798,567
Mois de mai 1910	Ch. de f..	2,427,495	821,989	97,680	77,357	3,424,521
	Lac.....	4,007,352	1,779,402	67,543	35,228	5,889,525
Mois de juin 1910	Ch. de f..	1,372,640	829,518	37,854	86,001	2,326,013
	Lac.....	2,705,282	2,022,628	164,386	.....	4,892,296
Mois de juillet 1910	Ch. de f..	916,762	902,975	43,032	10,000	1,872,769
	Lac.....	2,517,319	724,938	182,660	.....	3,424,917
Mois d'août 1910	Ch. de f..	731,154	1,417,920	36,525	21,550	2,207,149
	Lac.....	1,839,537	166,588	126,556	.....	2,132,681
Année de récolte 1910	Ch. de f..	23,984,289	12,168,675	911,753	675,825	37,740,542
	Lac.....	28,705,390	5,893,015	1,130,911	263,815	35,993,131
Année de récolte 1909	Ch. de f..	18,026,532	8,586,495	751,739	834,498	28,199,264
	Lac.....	26,637,792	1,086,275	1,411,745	396,997	29,532,809

N° 18—ETAT indiquant les expéditions de blé par navires de Fort-William et Port-Arthur aux ports ci-dessous mentionnés, durant les saisons de navigation 1908, 1909 et 1910.

	Blé.					
	Saison de navigation, 1908.		Saison de navigation, 1909.		Saison de navigation, 1910.	
	Navires canadiens.	Navires étrangers.	Navires canadiens.	Navires étrangers.	Navires canadiens.	Navires étrangers.
	Boiss.	Boiss.	Boiss.	Boiss.	Boiss.	Boiss.
Ports canadiens—						
Owen-Sound	1,105,769	.....	1,400,038	.....	1,516,218	.....
Midland	1,741,728	.....	616,671	.....	314,512	.....
Tiffin	7,040,513	.....	9,928,197	.....	8,071,356	.....
Depot-Harbour	2,196,642	.....	3,219,131	.....	1,201,828	.....
Collingwood	1,004,181	.....	324,803	.....	718,780	.....
Point-Edward	1,533,529	.....	1,863,612	.....	1,759,752	.....
Meaford	750,538	.....	780,035	.....	591,161	.....
Goderich	5,450,441	.....	5,075,158	.....	5,077,135	.....
Port-Colborne	477,157	.....	1,693,987	.....	2,799,308	.....
Thorold	381,641	.....	204,175	.....	289,107	.....
Port-Stanley	.....	.....	76,000	.....	124,693	.....
Kingston			6,265,598	.....	7,798,218	.....
Montréal	15,677,324	.....	5,674,841	.....	6,562,784	.....
Prescott			2,078	.....	27,878	.....
Hamilton	.....	.....	.....	.....	50,896	.....
Québec	.....	.....	.....	.....	1,053,049	.....
Victoria-Harbour	.....	.....	.....	.....	.....	.....
Sault-Ste-Marie	.....	.....	.....	.....	.....	.....
Walkerville	.....	.....	172,411	.....	314,812	.....
Total, ports canadiens	37,359,463	.....	37,296,735	.....	38,271,487	.....
Ports américains—						
Ogdensburg	63,043	.....	.....	.....	.....	.....
Buffalo, N.-Y.	1,881,136	12,070,974	2,992,739	13,591,035	1,807,741	15,812,731
Chicago	.....	158,928	.....	382,863	.....	.....
Duluth	.....	.....	.....	9,472	.....	.....
Erié	.....	831,040	.....	110,000	.....	251,885
Port-Huron	.....	1,027,036	322,907	1,879,490	36,412	576,184
Total, ports américains	1,944,179	14,087,978	3,315,646	15,972,860	1,844,153	16,640,800
Grand total des expéditions	39,303,642	14,087,978	40,612,381	15,972,860	40,115,640	16,640,800
	53,391,620		56,585,241		56,756,440	

DOC. PARLEMENTAIRE No 10d

N° 18—EXPÉDITIONS de grain de Fort William et Port-Arthur pour les saisons de navigation 1908, 1909 et 1910, etc.—*Suite.*

	Avoine.					
	Saison de navigation, 1908.		Saison de navigation, 1909.		Saison de navigation, 1910.	
	Navires canadiens.	Navires étrangers.	Navires canadiens.	Navires étrangers.	Navires canadiens.	Navires étrangers.
	boiss.	boiss.	boiss.	boiss.	boiss.	boiss.
Ports canadiens—						
Owen-Sound	2,040,909	.....	2,198,958	.....	2,660,959	.....
Midland	108,123	.....	779,636	.....	50,169	.....
Tiffin	1,224,761	.....	2,526,245	.....	1,448,669	.....
Depot-Harbour	364,608	.....	479,719	.....	377,709	.....
Collingwood	78,453	.....	145,881	.....	.....	.....
Point-Edward	308,173	.....	879,113	.....	731,932	.....
Meaford	113,772	.....	119,161	.....	88,000	.....
Goderich	2,255,297	.....	2,575,872	.....	1,440,543	.....
Port-Colborne	.....	.....	344,572	.....	210,948	.....
Thorold	.....	.....	.....	.....	.....	.....
Port-Stanley	.....	.....	45,000	.....	50,612	.....
Kingston	1,688,743	.....	1,807,115	.....	3,903,398	.....
Montréal			2,614,027	.....	4,054,743	.....
Prescott			.....	.....	70,000	.....
Hamilton	.....	.....	.....	.....	.....	.....
Québec	.....	.....	.....	.....	87,191	.....
Victoria-Harbour	.....	.....	.....	.....	244,878	.....
Sault-Ste-Marie	1,765	.....	206,210	.....	.....	.....
Walkerville	.....	.....	.....	.....	.....	.....
Total, ports canadiens.	8,184,604	.....	14,721,509	.....	15,419,751	.....
Ports américain—						
Ogdensburg	.....	.....	.....	.....	.....	.....
Buffalo, N.Y.	746,154	2,279,633	328,148	818,709	444,999	479,650
Chicago	.....	.....	.....	.....	.....	.....
Duluth	.....	.....	.....	.....	.....	.....
Erié	.....	.....	.....	.....	.....	.....
Port-Huron	.....	.....	.....	.....	.....	.....
Total, ports américains.	746,154	2,279,633	328,148	818,709	444,999	479,650
Grand total des expéditions	8,930,758	2,279,633	15,049,657	818,709	15,864,750	479,650
	11,210,391		15,868,366		16,344,400	

N° 18—Expéditions de grain de Fort-William et Port-Arthur pour les saisons de navigation 1908, 1909 et 1910—*Suite.*

	Orge.					
	Saison de navigation, 1908.		Saison de navigation, 1909.		Saison de navigation, 1910.	
	Navires canadiens.	Navires étrangers.	Navires canadiens.	Navires étrangers.	Navires canadiens.	Navires étrangers.
	boiss.	boiss.	boiss.	boiss.	boiss.	boiss.
Ports canadiens—						
Owen-Sound	98,871		122,156		25,000	
Midland			68,752			
Tiffin	174,862		212,338		89,911	
Depot-Harbour	63,372					
Collingwood			98,238			
Point-Edward	205,534		183,736		44,001	
Meaford	40,580		109,143			
Goderich	63,605		104,802		114,409	
Port-Colborne			34,692		10,000	
Thorold						
Port-Stanley						
Kingston	971,213		479,875		390,438	
Montréal			295,540		367,940	
Prescott						
Sault-Ste.-Marie						
Walkerville						
Total, ports canadiens.	1,618,037		1,709,272		1,041,699	
Ports américains—						
Ogdensburg						
Buffalo		539,666	167,555	138,125	62,965	495,668
Chicago						
Cleveland						
Duluth						
Erié				255,276		
Port-Huron			26,688	57,785		
Total, ports américains.		539,666	194,243	451,186	62,965	495,668
Grand total des expéditions.	1,618,037	539,666	1,903,515	451,186	1,104,664	495,668
	2,157,703		2,354,701		1,600,332	

N° 18—Expéditions de grain de Fort-William et Port-Arthur pour les saisons de navigation 1908, 1909 et 1910—*Suite.*

	Lin.					
	Saison de navigation, 1908.		Saison de navigation, 1909.		Saison de navigation, 1910.	
	Navires canadiens.	Navires étrangers.	Navires canadiens.	Navires étrangers.	Navire canadiens.	Navires étrangers.
	boiss.	boiss.	boiss.	boiss.	boiss.	boiss.
Ports canadiens—						
Owen-Sound						
Midland						
Tiffin						
Depot Harbour						
Collingwood						
Point Edward	82,277		63,306		75,016	
Meaford	254,107					
Goderich			299,732		171,641	
Port Colborne						
Thorold						
Port Stanley						
Kingston	820,625		154,812		62,703	
Montréal			567,266		151,758	
Prescott					10,444	
Saut-Sainte-Marie						
Walkerville						
Total, ports canadiens	1,157,009		1,085,116		471,562	
Ports américains—						
Ogdensburg						
Buffalo	173,335	104,242	384,551	1,382,136	378,127	2,131,530
Chicago						6,663
Cleveland			155,899		80,000	
Duluth						
Erié				85,926		
Port-Huron					22,835	
Total, ports américains	173,335	104,242	540,450	1,468,062	480,962	2,138,193
Gr. total des expéditions	1,330,344	104,242	1,625,566	1,468,062	952,524	2,138,193
	1,434,586		3,093,628		3,090,717	

N° 18—Expéditions de grain de Fort-William et Port-Arthur, pour les saisons de Navigation 1908, 1909 et 1910,

	Seigle.		Criblures.	
	Saison de navigation 1909.	Seison de navigation 1910.	Saison de navigation 1910.	
	Navires canadiens.	Navires canadiens.	Navires canadiens.	Navires étrangers.
	boiss.	boiss.	boiss.	boiss.
Ports canadiens—				
Owen-Sound	2,568			
Midland				
Tiffin				
Depot Harbour				
Collingwood				
Point Edward	430			
Meaford				
Goderich			1,146	
Port Colborne				
Thorold				
Port Stanley				
Kingston	1,168	1,586		
Montréal				
Prescott				
Saut-Sainte-Marie				
Walkerville				
Total, ports canadiens	4,166	1,586	1,146	
Ports américains—				
Ogdensburg				
Buffalo				
Chicago			207,989	302,592
Cleveland				
Duluth			75,833	
Erié				
Port-Huron				
Total, ports américains			283,822	302,592
Grand total d'expédition	4,166	1,586	284,968	302,592
		1,586	587,560	

N° 18—Expéditions de grain de Fort-William et Port-Arthur pour les saisons de navigation 1906, 1907, 1908, 1909 et 1910.—*Fin.*

	Total Grain.									
	Saison de navigation, 1906.		Saison de navigation, 1907.		Saison de navigation, 1908.		Saison de navigation, 1909.		Saison de navigation, 1910.	
	Navires canadiens.	Navires étrangers.	Navires canadiens.	Navires étrangers.	Navires canadiens.	Navires étrangers.	Navires canadiens.	Navires étrangers.	Navires canadiens.	Navires étrangers.
	Boisseaux.	Boisseaux.	Boisseaux.	Boisseaux.	Boisseaux.	Boisseaux.	Boisseaux.	Boisseaux.	Boisseaux.	Boisseaux.
Ports canadiens—										
Owen Sound	4,409,233	.....	5,760,179	.....	3,245,549	.....	3,723,720	.....	4,202,177	.....
Midland	3,642,505	.....	3,889,867	.....	1,849,851	.....	1,465,059	.....	364,681	.....
Tiffin	.....	.....	813,459	.....	8,440,136	.....	12,666,780	.....	9,609,936	.....
Depot-Harbour	6,057,819	.....	6,670,959	.....	2,624,622	.....	3,698,850	.....	1,579,537	.....
Collingwood	721,355	.....	430,088	.....	1,082,634	.....	568,922	.....	718,780	.....
Point-Edward	3,010,245	.....	2,637,717	.....	2,129,513	.....	2,990,197	.....	2,610,701	.....
Meaford	1,468,084	.....	1,864,818	.....	1,158,997	.....	1,008,339	.....	679,161	.....
Goderich	1,431,824	.....	4,924,150	.....	7,769,343	.....	8,055,564	.....	6,804,874	.....
Port-Colborne	730,678	.....	571,946	.....	477,157	.....	2,073,251	.....	3,020,256	.....
Thorold	.....	.....	.....	.....	381,641	.....	204,175	.....	289,107	.....
Port-Stanley	125,200	.....	.....	.....	.....	.....	121,000	.....	175,305	.....
Kingston	13,037,731	.....	16,863,245	.....	19,157,905	.....	8,708,568	.....	12,156,343	.....
Montréal							9,151,674	.....	11,137,225	.....
Prescott	.....	.....	.....	.....	.....	.....	2,078	.....	108,322	.....
Hamilton	.....	.....	.....	.....	.....	.....	.....	.....	50,896	.....
Québec	.....	.....	.....	.....	.....	.....	.....	.....	87,191	.....
Victoria-Harbour	.....	.....	.....	.....	.....	.....	.....	.....	1,297,927	.....
Sault-Ste.-Marie	.....	.....	.....	.....	1,765	.....	.....	.....	.....	.....
Walkerville	.....	.....	.....	.....	.....	.....	378,621	.....	314,812	.....
Total, ports canadiens	34,634,674	.....	44,426,428	.....	48,319,113	.....	54,816,798	.....	55,207,231	.....
Ports américains—	.....	.....	.....	.....	63,043	.....	.....	.....	.....	.....
Ogdensburg	2,729,209	10,806,530	3,941,193	9,846,278	2,800,625	14,994,515	3,872,993	15,930,005	2,693,832	19,222,171
Buffalo	.....	71,307	.....	85,554	.....	158,928	.....	382,863	207,989	6,663
Chicago	.....	.....	.....	.....	.....	.....	155,899	.....	80,000	.....
Cleveland	.....	.....	.....	.....	.....	.....	.....	9,472	75,833	.....
Duluth	238,102	1,133,653	360,182	219,392	.....	831,040	.....	451,202	.....	251,885
Erié	1,086,595	386,513	369,510	562,272	.....	1,027,036	349,595	1,937,275	59,247	576,184
Port Huron	.....	.....	.....	.....	.....	.....	.....	.....	.....	.....
Total, ports américains	4,053,906	12,398,003	4,670,885	10,713,496	2,863,668	17,011,519	4,378,487	18,710,817	3,116,901	20,056,903
Grand total, expédiés	38,688,580	12,398,003	49,097,313	10,713,496	51,182,781	17,011,519	59,195,285	18,710,817	58,324,132	20,056,903
	51,086,583		59,810,809		68,194,300		77,906,102		78,381,035	

N° 19—ETAT comparatif indiquant les expéditions de grain par navires et par voie ferrée exclusivement de Fort-William et Port-Arthur, pour les années de récolte expirées le 31 août 1900, 1901, 1902, 1903, 1904, 1905, 1906, 1907 et 1908 (récolte de 1899, 1900, 1901, 1902, 1903, 1904, 1905, 1906, 1907 et 1908.

	Année de récolte. 1899–1900.			Année de récolte, 1900–01.			Année de récolte, 1901–02.		
	Navires.	Ch. de fer.	Totaux.	Navires.	Ch. de fer.	Totaux.	Navires.	Ch. de fer.	Totaux.
Blé—	Boisseaux.	Boisseaux.	Boisseaux.	Boisseaux.	Boisseaux.	Boisseaux.	Boisseaux.	Boisseaux.	Boisseaux.
N° 1 dur extra	4,754	.....	4,754	.....	.....	.....	.....	.....	.....
* N° 1 dur	12,246,474	1,500,554	13,747,028	1,137,392	57,240	1,194,632	5,168,691	114,430	5,283,121
† " 2 "	1,795,764	336,986	2,132,750	905,581	199,024	1,104,605	31,679	.....	31,679
† " 3 "	660,332	182,819	843,151	2,043,985	153,612	2,197,597	34,049	.....	34,049
" 1 du nord	521,783	65,767	587,550	62,302	8,364	70,666	10,699,527	289,181	10,988,708
" 2 "	34,984	5,176	40,160	2,359	.....	2,359	9,488,246	310,352	9,798,598
" 3 "	7,444	1,323	8,767	37,680	.....	37,680	395,327	53,363	448,690
Divers degrés	815,047	170,622	985,669	1,601,923	259,049	1,860,972	1,362,685	201,198	1,563,883
	16,086,582	2,263,247	18,349,829	5,791,222	677,289	6,468,511	27,180,204	968,524	28,148,728
Avoine	.....	.....	.....	.....	.....	.....	596,844	538,889	1,135,733
Orge	.....	.....	.....	.....	.....	.....	16,152	36,033	52,185
Lin	.....	.....	.....	.....	.....	.....	.....	10,726	10,726
Total, grain	16,086,582	2,263,247	18,349,829	5,791,222	677,289	6,468,511	27,793,200	1,554,172	29,347,372

†Par 1 Edouard VII, chap. 24, article 1, ces classes ont été retranchées le 23 mai 1901.
*Par 1 Edouard VII, chap. 18, article 3, cette classe a été retranchée depuis le 13 juillet 1906.

N° 19—ETAT comparatif indiquant les expéditions de grain par navires et par voie ferrée exclusivement, de Fort-William et Port-Arthur etc.—*Suite.*

	Année de récolte, 1902-03.			Année de récolte, 1903-04.			Année de récolte, 1904-05.		
	Navires.	Ch. de fer.	Totaux.	Navires.	Ch. de fer.	Totaux.	Navires.	Ch. de fer.	Totaux.
	Boiss.	Boiss.	Boiss.	Boiss.	Boiss.	Boiss.	Boiss.	Boiss.	Boiss.
Blé—									
Extra n° 1 dur									
N° 1 dur	16,529,726	798,183	17,327,909	510,018	25,976	535,994	147,472	11,375	158,847
" 1 du nord	10,392,171	995,968	11,388,139	5,687,006	122,496	5,809,502	3,232,676	171,529	3,404,205
" 2 "	4,558,469	508,349	5,066,818	8,453,309	335,459	8,788,768	8,046,964	224,880	8,271,844
" 3 "	4,822,594	628,411	5,451,005	8,968,776	793,711	9,762,487	7,054,646	320,526	7,375,172
Classes diverses	2,123,896	129,769	2,253,665	4,933,516	1,553,884	6,487,400	9,253,113	1,205,926	10,459,039
	38,426,856	3,060,680	41,487,536	28,552,625	2,831,526	31,384,151	27,734,871	1,934,236	29,669,107
Avoine	1,311,613	307,874	1,619,487	104,978	181,468	286,446	327,122	440,811	767,933
Orge	251,769	70,608	322,377	46,666	20,805	67,471	122,687	142,315	265,002
Graine de lin	45,985	69,461	115,446	193,398	88,615	282,013	259,965	11,331	271,296
Seigle									
Total, grain	40,036,223	3,508,623	43,544,846	28,897,667	3,122,414	32,020,081	28,444,645	2,528,693	30,973,338

N° 19—ETAT comparatif des expéditions de grain par navires et par

	Année de récolte, 1905-06.			Année de récolte, 1906-07.		
	Navires.	Ch. de fer.	Totaux.	Navires.	Ch. de fer.	Totaux.
	Boiss.	Boiss.	Boiss.	Boiss.	Boiss.	Boiss.
Blé—						
N° 1 dur	657,711	9,586	667,297	3,315,759	192,114	3,507,873
N° 1 nord	29,114,424	2,577,087	31,691,511	22,543,706	864,602	23,408,308
N° 2 "	11,591,693	1,293,140	12,884,833	14,227,111	666,067	14,893,178
N° 3 "	2,578,264	238,246	2,816,510	2,175,988	18,938	2,194,926
Classes diverses	5,685,175	1,764,394	7,449,569	9,457,388	1,387,976	10,845,364
Passé au tamis						
	49,627,267	5,882,453	55,509,720	51,719,952	3,129,697	54,849,649
Avoine	3,899,086	1,822,729	5,721,815	10,904,417	1,840,319	12,744,736
Orge	571,047	388,499	959,546	1,154,654	684,523	1,839,177
Lin	341,127	115,801	456,928	535,111	218,196	753,307
Seigle					9,010	9,010
Total grain	54,438,527	8,209,482	62,648,009	64,314,134	5,881,745	70,195,879

voie ferrée exclusivement, de Fort-William et Port-Arthur, etc.—*Fin.*

Année de récolte, 1907-08.			Année de récolte, 1908-09.			Année de récolte, 1909-10.		
Navires.	Ch. de fer	Totaux.	Navires.	Ch. de fer	Totaux.	Navires.	Ch. de fer.	Totaux.
Boiss.	Boiss.	Boiss.	Boiss.	Boiss.	Boiss.	Boiss.	Boiss.	Boiss.
218,609	19,718	238,327	154,852	8,204	163,056	243,317	24,148	267,465
6,946,021	515,591	7,461,612	10,313,401	381,429	10,694,830	24,328,892	1,599,058	25,927,950
7,904,677	747,652	8,652,329	12,102,349	981,206	13,083,555	22,035,364	1,847,667	23,883,031
6,595,049	1,074,054	7,669,103	11,961,618	1,634,241	13,595,859	9,339,008	1,208,759	10,547,767
16,261,640	7,238,479	23,500,119	14,847,506	4,137,863	18,985,369	6,848,557	2,066,954	8,915,511
.....	.....	.....	.....	.....	.....	330,640	.....	330,640
37,925,996	9,595,494	47,521,490	49,379,726	7,142,943	56,522,669	63,125,778	6,746,586	69,872,364
7,297,810	3,798,595	11,096,405	12,301,020	2,529,823	14,830,843	20,100,952	2,299,041	22,399,993
1,285,364	686,574	1,971,938	1,957,989	495,752	2,453,741	2,585,434	392,813	2,978,247
1,234,166	280,478	1,514,644	1,595,410	393,975	1,989,385	3,030,241	551,347	3,581,588
.....	3,036	3,036	3,015	5,661	8,676	2,736	2,939	5,675
47,743,336	14,364,177	62,107,513	65,237,160	10,568,154	75,805,314	88,845,141	9,992,726	98,837,867

N° 20.—ETAT comparatif des expéditions de grains par navires de Fort-William et Port-Arthur pour les années de récolte 1908, 1909 et 1910, et, leurs points de destination.

	Blé.						Avoine.					
	1908.		1909.		1910.		1908.		1909.		1910.	
	Navires canadiens	Navires étrangers	Navires canadiens	Navires étrangers	Navires canadiens	Navires étrangers	Navires canadiens	Navires étrangers	Navires canadiens	Navires étrangers	Navires canadiens	Navires étrangers
	Boiss.	Boiss.	Boiss.	Boiss.	Boiss.	Boiss.	Boiss.	Boiss.	Boiss.	Boiss.	Boiss.	Boiss.
Ports Canadiens—												
Owen-Sound	1,661,159	.....	896,997	.....	2,045,891	.....	2,268,628	.....	1,401,949	.....	3,214,608	.....
Midland	3,386,382	.....	563,374	.....	542,099	.....	34,494	.....	190,633	.....	1,033,820	.....
Tiffin	1,357,126	.....	7,528,188	.....	10,961,095	.....	424,520	.....	1,783,512	.....	2,449,593	.....
Collingwood	423,878	.....	824,624	.....	355,793	.....	40,416	.....	97,453	.....	99,881	.....
Depot-Harbour	3,657,131	.....	1,497,966	.....	3,355,566	.....	272,963	.....	315,096	.....	386,849	.....
Point-Edward	1,866,763	.....	1,431,555	.....	1,842,432	.....	292,059	.....	228,745	.....	941,161	.....
Saul -Ste-Marie	.....	.....	.....	.....	101,000	.....	.....	.....	1,764	.....	65,252	.....
Meaford	783,983	.....	494,630	.....	919,593	.....	232,885	.....	66,046	.....	198,886	.....
Goderich	3,597,301	.....	5,636,005	.....	5,100,575	.....	1,337,909	.....	2,079,840	.....	2,493,724	.....
Port-Colborne	291,063	.....	301,689	.....	2,409,602	.....	.....	.....	.....	.....	555,521	.....
Thorold	468,391	.....	353,018	.....	195,000	.....	.....	.....	.....	.....	.....	.....
Kingston	6,307,027	.....	7,311,187	.....	7,548,280	.....	548,214	.....	1,035,081	.....	4,029,396	.....
Prescott	576,965	.....	6,113	.....	2,078	.....	.....	.....	.....	.....	70,000	.....
Montréal	5,865,056	.....	6,439,923	.....	6,558,060	.....	824,155	.....	2,425,845	.....	3,378,366	.....
Walkerville	.....	.....	.....	.....	254,410	.....	.....	.....	.....	.....	206,210	.....
Total, ports canadiens	30,242,225	.....	33,285,269	.....	42,191,474	.....	6,276,243	.....	9,625,964	.....	19,123,267	.....
Ports américains—												
Port-Huron	106,094	194,603	.....	1,609,724	561,658	964,844	.....	6,334	.....	.....	.....	.....
Erié	300,181	519,144	.....	531,287	.....	110,000	.....	.....	.....	.....	.....	.....
Chicago	.....	183,383	.....	122,793	.....	*321,168	.....	.....	.....	.....	.....	.....
Buffalo	1,723,805	4,593,518	1,401,052	12,429,593	2,210,423	16,756,739	746,153	269,079	328,147	2,346,902	158,976	818,709
Ogdensburg	63,043	.....	.....	.....	.....	.....	.....	.....	.....	.....	.....	.....
Duluth	.....	.....	.....	.....	.....	*9,472	.....	.....	.....	.....	.....	.....
Total, ports américains	2,193,123	5,490,648	1,401,052	14,693,397	2,772,081	18,162,223	746,153	275,413	328,147	2,346,902	158,976	818,709
Grand total des expéditions	32,435,348	5,490,648	34,686,321	14,693,397	44,963,555	18,162,223	7,022,396	275,413	9,954,111	2,346,902	19,282,243	818,709
	37,925,996		49,379,718		63,125,778		7,297,809		12,301,013		20,100,952	

*Criblures à Chicago et Duluth.

DOC. PARLEMENTAIRE No 10d

N° 20—ETAT comparatif des expéditions de grain par navires de Fort-William et Port-Arthur pour les années de récolte de 1908, 1909 et 1910—*Suite.*

	Orge.					
	1908.		1909.		1910.	
	Navires canadiens	Navires étrangers.	Navires canadiens.	Navires étrangers.	Navires canadiens.	Navires étrangers.
	Boiss.	Boiss.	Boiss.	Boiss.	Boiss.	Boiss.
Ports canadiens—						
Owen-Sound	233,543	.....	73,180	.....	93,049	.....
Midland	24,139	.....	.....	.....	33,674	.....
Tiffin	77,240	.....	224,381	.....	197,897	.....
Collingwood	.....	.....	.....	.....	98,238	.....
Depot-Harbour	44,702	.....	36,165	.....	.....	.....
Point-Edward	47,867	.....	222,580	.....	149,923	.....
Meaford	41,638	.....	67,838	.....	81,884	.....
Goderich	41,830	.....	30,859	.....	185,627	.....
Port-Colborne	}	.....	.....	.....	44,692	.....
Thorold						
Kingston	352,748	.....	404,671	.....	487,880	.....
Prescott	17,922	.....	.....	.....	.....	.....
Montréal	311,988	.....	358,645	.....	464,181	.....
Totaux, ports canadiens	1,193,617	.....	1,418,319	.....	1,837,045	.....
Ports étrangers—						
Port-Huron	.....	.....	.....	.....	.....	34,472
Erié	.....	.....	.....	.....	.....	255,275
Chicago	.....	.....	.....	.....	.....	.....
Cleveland	.....	.....	.....	.....	.....	.....
Buffalo	51,472	40,273	.....	539,635	270,519	138,123
Ogdensburg	.....	.....	.....	.....	.....	.....
Totaux, ports américains—	51,472	40,273	1,418,319	539,665	270,519	477,870
Grand total des expéditions	1,244,989	40,273	.....	539,635	2,107,564	477,870
	1,285,262		1,957,984		2,585,434	

N° 20—ETAT comparatif des expéditions de grain par navires de Fort-William et Port-Arthur pour les années de récolte de 1908, 1909 et 1910—*Suite.*

	Graine de lin.					
	1908.		1909.		1910.	
	Navires canadiens.	Navires étrangers.	Navires canadiens.	Navires étrangers.	Navires canadiens.	Navires étrangers.
	Boiss.	Boiss.	Boiss.	Boiss.	Boiss.	Boiss.
Ports canadiens—						
Owen-Sound						
Midland						
Tiffin						
Collingwood						
Depot-Harbour						
Point-Edward	23,079		74,197		75,230	
Meaford						
Goderich	301,073		274,860			
Port-Colborne	31,701				251,422	
Thorold						
Kingston	171,574		146,373		92,648	
Prescott			103,001			
Montréal	560,496		449,309		253,792	
Totaux, ports canadiens	1,087,923		1,047,740		673,092	
Ports étrangers—						
Port-Huron						
Erié						85,926
Chicago						
Cleveland				155,899		
Buffalo	104,242	42,000	192,936	198,832	1,089,087	1,182,136
Ogdensburg						
Totaux, ports américains	104,242	42,000	192,936	354,731	1,089,087	1,268,062
Grand total des expéditions.	1,192,165	42,000	1,240,676	354,731	1,762,179	1,268,062
	1,234,165		1,595,407		3,030,241	

DOC. PARLEMENTAIRE No 10d

N° 20—ETAT comparatif des expéditions de grain par navires de Fort-William et Port-Arthur pour les années de récolte de 1908, 1909 et 1910—*Fin.*

	Seigle.			
	1909.		1910.	
	Navires canadiens.	Navires étrangers.	Navires canadiens.	Navires étrangers.
	Boiss.	Boiss.	Boiss.	Boiss.
Ports canadiens—				
Owen-Sound	2,568			
Midland				
Tiffin				
Collingwood				
Depot-Harbour				
Point-Edward	430			
Meaford				
Goderich				
Port-Colborne				
Thorold				
Kingston			2,736	
Prescott				
Montréal	18			
Totaux ports canadiens	3,016		2,736	
Ports étrangers—				
Port-Huron				
Erié				
Chicago				
Cleveland				
Buffalo				
Ogdensburg				
Totaux ports américains				
Grand total des expéditions	3,016		2,736	
	3,016		2,736	

N° 20—ETAT COMPARATIF des expéditions de grain par navires de Fort-William et Port-Arthur, pour les années de récolte 1907, 1908, 1909 et 1910.

	GRAIN, TOTAL							
	1907.		1908.		1909.		1910.	
	Navires Canadiens	Navires étrangers	Navires canadiens	Navires étrangers	Navires canadiens	Navires étrangers	Navires canadiens	Navires étrangers
	Boiss.	Boiss.	Boiss.	Boiss.	Boiss.	Boiss.	Boiss.	Boiss.
Ports canadiens—								
Owen-Sound	6,014,306		4,163,330		2,374,694		5,353,548	
Midland	3,325,765		3,445,015		754,007		1,609,593	
Tiffin	305,000		1,858,886		9,536,081		13,608,585	
Collingwood	821,013		464,294		922,077		553,912	
Depot-Harbour	7,463,377		3,974,796		1,849,227		3,742,415	
Pointe-Edouard	3,203,835		2,229,768		1,957,507		3,008,746	
Port-Stanley					1,764		166,252	
Meaford	2,170,098		1,058,506		628,514		1,200,363	
Goderich	3,639,113		5,278,113		8,021,564		8,031,348	
Port-Colborne	689,538		322,764		301,689		3,009,815	
Thorold			468,391		353,018		195,000	
Kingston			7,379,563		8,897,312		12,160,940	
Prescott	15,989,440		594,887		109,114		72,078	
Montréal			7,561,695		9,673,740		10,654,399	
Walkerville							460,620	
Total, ports canadiens	43,621,485		38,800,008		45,380,308		63,827,614	
Ports américains								
Port-Huron	883,223	454,542	106,094	200,937		1,609,724	561,658	1,049,316
Erié	298,103	934,525	300,181	519,144		531,287		451,201
Chicago		71,307		183,383		122,793		321,168
Cleveland						155,899		
Buffalo	5,758,866	12,292,069	2,625,672	4,944,870	1,922,135	15,514,992	3,729,005	18,895,707
Ogdensburg			63,043					
Duluth								9,472
Total, ports américains	6,940,192	13,752,443	3,094,990	5,848,334	1,922,135	17,934,695	4,290,663	20,726,864
Grand total des expéditions	50,561,677	13,752,443	41,894,998	5,848,334	47,302,443	17,934,695	68,118,277	20,726,864
	64,314,120		47,743,332		65,237,138		88,845,141	

DOC. PARLEMENTAIRE No 10d

N° 21—ETAT COMPARATIF indiquant les expéditions de grain de Winnipeg et d'autres points de l'ouest inspecté à Winnipeg, Calgary et Duluth, et expédié à des points de l'est et de l'ouest par voie ferrée exclusivement, pour les années de récolte 1889–1900, 1900–1, 1901–2, 1902–3, 1903–4, 1904–5, 1905–6, 1906–7, 1907–8, 1908–9.

Années de récolte expirées le 31 août.	Blé.	Avoine.	Orge.	Lin.	Seigle.	Total.
	Boiss.	Boiss.	Boiss.	Boiss.	Boiss.	Boiss.
1900	253,150	52,800	10,000	2,490	.....	318,440
1901	68,060	64,800	2,000	4,980	.....	139,840
1902	1,327,700	1,449,600	103,000	45,900	.....	2,926,200
1903	1,644,000	406,500	116,400	263,000	.....	2,429,900
1904	552,300	171,000	7,200	20,000	.....	750,500
1905	1,523,550	781,500	93,600	9,000	.....	2,407,650
1906	1,448,280	851,928	139,680	5,000	2,400	2,447,288
1907	721,180	869,400	117,600	1,000	3,600	1,712,780
Calgary allant à l'est	6,420	469,800	3,600	.....	2,400	482,220
" " à l'ouest	167,990	572,400	31,200	2,000	1,200	774,790
Total, voie ferrée, 1907	895,590	1,911,600	152,400	3,000	7,200	2,969,790
1908	705,130	770,400	26,400	2,000	1,200	1,505,130
Calgary allant à l'est	14,980	201,600	.....	.....	.....	216,580
" " à l'ouest	375,570	554,400	38,400	.....	1,200	969,570
Duluth	1,350,340	118,800	70,800	32,000	.....	1,571,940
Total, voie ferrée, 1908	2,446,020	1,645,200	135,600	34,000	2,400	4,263,220
1909	263,550	1,342,800	14,400	10,000	.....	1,630,750
Calgary, allant à l'est	1,304,100	2,136,600	27,600	21,000	4,800	3,494,100
" " à l'ouest	1,043,700	1,558,800	54,000	1,000	7,200	2,664,700
Duluth	1,325,100	118,800	70,800	52,000	.....	1,566,700
Total, voie ferrée, 1909	3,936,450	5,157,000	166,800	84,000	12,000	9,356,250
1910	106,500	1,238,800	26,400	.....	1,000	1,372,700
Calgary, allant à l'est	328,020	566,200	13,200	15,000	4,000	926,420
" " l'ouest	1,292,910	1,844,900	15,800	2,000	8,000	3,163,610
Duluth	3,714,720	646,000	223,200	75,000	.....	4,658,920
Total, voie ferrée, 1910	5,442,150	4,295,900	278,600	92,000	13,000	10,121,650

N° 22—ETAT COMPARATIF indiquant les exportations de grain canadien des ports ci-dessous mentionnés pour les années de calendrier 1907, 1908, 1909 et 1910.

	Montréal.			Québec.			St-Jean, N.-B.		
	1908.	1909.	1910.	1908.	1909.	1910.	1908.	1909.	1910.
	Boiss.	Boiss.	Boiss.	Boiss.	Boi s.	Boiss.	Boiss.	Boiss.	Boiss.
Orge	1,137,419	571,972	525,138	.....	.....	.....	570,140	466,108	225,261
Fèves	2,202	699	88	.....	.....	.....	2,204	507	106
Sarrasin	93,872	192,282	115,920	.....	.....	.....	4,789	1,084	60,325
Maïs	17,480	289	1,474	.....	.....	.....	11,460	344	704
Avoine	401,267	521,243	3,430.956	.....	.....	.....	24,044	108,307	510,271
Pois ronds	282,403	60,056	37,918	416	.....	.....	34,786	20,600	11,280
" cassés	32,083	30,996	4,289	.....	.....	.....	13,444	11,044	7,125
Seigle	16,492	.....	.....	.....	.....	.....	1,321	15,020	.....
Blé	19,552,752	14,300,137	16,537,149	.....	.....	.....	5,845,073	7,050,910	6,794,146
Autre grain	.....	.....	.....	.....	.....	.....	175	.....	424
Totaux	21,535,970	15,677,674	20,652,932	416	.....	.....	6,507,436	7,673,924	7,609,642

	Halifax.			Vancouver.			Total.		
	1908.	1909.	1910.	1908.	1909.	1910.	1908.	1909.	1910.
	Boiss.	Boiss.	Bois .	Boiss.	Boiss.	Boiss.	Boiss.	Boiss.	Boiss.
Orge	65,167	55,773	47	1,250	42,022	114,899	1,773,976	1,135,875	865,345
Fèves	2,898	943	1,531	.....	.....	.....	7,304	2,149	1,725
Sarrasin	527	.....	.....	.....	.....	.....	99,188	193,366	176,245
Maïs	1,074	1,249	658	10	2	28	30,024	1,884	2,864
Avoine	218,224	203,010	131,649	59	37,937	318,372	643,594	870,497	4,391,248
Pois ronds	9,070	492	12,512	10	.....	58	326,685	81,148	61,768
" cassés	72,596	42,815	77,559	.....	.....	.....	118,123	84,855	88,973
Seigle	.....	.....	.....	.....	.....	.....	17,813	15,020	.....
Blé	4	164,728	185,006	.....	196,983	554,237	25,397,829	21,712,758	24,070,538
Autre grain	140	.....	.....	.....	.....	.....	315	.....	424
Totaux	369,700	469,010	408,962	1,329	276,944	987,594	28,414,851	24,097,552	29,659,130

En plus, il fut exporté des ports de Montréal, Halifax et Vancouver les quantités suivantes de blé américain :

		Blé.	Maïs.	Avoine.	Orge.	Seigle.	Total.
		Boiss.	Boiss.	Boiss.	Boiss.	Boiss.	Boiss.
1907		5,373,215	4,745,042	.....	32,771	50,055	10,201,083
1908		10,908,194	430,829	109,130	113,678	51,568	11,613,399
1909		12,761,605	267,986	35,429	90,506	51,293	13,206,819
1910	.....	3,882,885	2,834,474	38,715	.....	.....	6,756,074
	Halifax....	.....	.....	3,616	1	.....	3,617
	Vancouver.	1,317	.....	.....	.....	.....	1,317

N° 23—ETAT comparatif de blé canadien en transit expédié par navires des ports américains suivants pour les années finissant le 30 juin 1907, 1908, 1909 et 1910.

Ports.	Quantités.			
	1907.	1908.	1909.	1910.
	Boiss.	Boiss.	Boiss.	Boiss.
Baltimore	368,285	88,432	465,773	1,801,294
Boston	7,716,389	7,687,745	7,420,969	8,012,253
New-York	4,077,705	4,333,115	5,100,117	5,911,085
Philadelphie	2,071,776	2,473,284	5,690,749	4,995,553
Portland	4,915,665	5,186,129	4,809,880	6,409,286
Totaux, boisseaux	19,149,820	19,768,705	23,487,488	27,129,471

ETAT comparatif de farine canadienne en transit expédiée par navires des ports américains suivants pour les années terminées le 30 juin 1907, 1908, 1909 et 1910.

Ports.	Quantités.			
	1907.	1908.	1909.	1910.
	Barils.	Barils.	Barils.	Barils.
Baltimore	3,507	321	9,639	530
Boston	56,083	125,308	142,482	244,066
New-York	265,131	199,614	275,891	723,573
Philadelphie	29,071	49,884	36,600	61,282
Portland	105,873	130,978	110,588	170,384
Totaux, barils	459,665	506,105	575,200	1,199,835

N° 24—Taux sur grain par vaisseau de Fort-William et Port-Arthur aux ports de Buffalo, Kingston et Montréal, saison de navigation 1909 (13 avril au 6 décembre inclusivement).

Comme en 1908 et en 1909 il n'y eut pas de tarif fixe pour la saison.

Montréal—Taux ouverts à 6c. par boisseau de blé au premier chargement ; au deuxième ils montèrent rapidement à 5c. le boisseau. Au commencement de juin ils baissèrent à 4c. pour jusqu'au commencement de juillet alors que le taux peu élevé de la saison s'établit à 3 sous pour le blé.

Au mois d'août le taux remonta à 3½c. le boisseau. Au commencement de septembre il se rendit à 4 et plus tard à cinq. En octobre et en novembre le prix varia entre 6 et 7½. Le taux le plus haut, 8c. fut exigé au commencement de novembre.

Kingston—Les cotations directes furent très limitées, la plus grande partie du trafic se fit sur un taux d'entier parcours à Montréal, les taux suivant de près ceux de Montréal ; il y eut une réduction de 1½c. le boisseau au printemps et à l'automne. Durant les mois d'été il ne se fit pratiquement aucun trafic à Kingston. Les taux aux ports de la baie Georgienne s'ouvrirent à 2c. mais baissèrent rapidement à 1½c.; au premier ils étaient à 1¼c. En juin le grain fut porté à 1c.; ce taux prévalut jusqu'en septembre. Au commencement de septembre il monta à 1⅓c., et durant le dernier du mois, à 1¼c. le boisseau. Ce taux s'est maintenu pratiquement jusqu'à la clôture de la navigation.

Les taux pour Buffalo furent les mêmes que ceux des ports de la Baie ; toutefois le blé fut transporté à Buffalo à 1c. le boisseau même jusqu'au 15 octobre. Ceci dura pratiquement jusqu'à la clôture de la navigation, alors que 2c. furent exigés sur les cargaisons pour hivernement. Après la clôture de la saison régulière quelques cargaisons furent expédiées aux ports de la Baie et à Buffalo à 3c. le boisseau.

N° 25—LISTE des navires canadiens et américains, leur tonnage et la quantité de chaque sorte de grain qu'ils ont transporté, pour la saison de navigation 1910; aussi une récapitulation des quantités transportées aux ports canadiens et américains.

Navires canadiens.	Capacité.	Quantité transportée.					
		Blé.	Avoine.	Orge.	Lin.	Seigle.	Total.
	boiss.	boiss.	boiss.	boiss.	boiss.	boiss.	boiss.
Navires canadiens—							
Athabaska	55,000	206,049	150,199				356,248
Alberta	55,000	110,429	127,622				238,051
Assiniboia	60,000	193,992	76,988				270,980
Algonquin	96,000	825,592	402,017	21,195	33,324		1,282,128
Ames, A. E	63,000	230,476	191,755	17,011	84,170		523,412
Arabian	40,000	251,370	40,000				291,370
Advance	40,000	249,688					249,688
Acadian	112,000	522,464	175,048	35,000	51,882		784,394
Beaverton	100,000	469,260	241,367	21,886		1,145	733,658
Bickerdike	50,000	303,934	134,292	17,410			455,636
Collingwood	240,000	821,664	71,058				892,722
Canadien	115,000	522,394	113,247	63,302	115,228		814,171
Corunna	50,000	254,936	152,810	12,850			420,596
Carleton	70,000	69,000	87,190				156,190
Crowe, G. R	162,000	1,534,396	339,826	10,000			1,884,222
Derbyshire	50,000		90,000				90,000
Doric	115,000	773,908	442,614		37,189		1,253,711
Dundee	100,000	352,128	167,187				519,315
Donnacona	105,000	100,500					100,500
Dunelm	110,000	420,129	155,673		33,000		608,802
Edmonton	100,000	338,053	224,847	143,790			706,690
Empress of Midland	125,000	691,407	30,360				721,767
Fairmount	105,000	801,672	545,000				1,346,672
Fort William	120,000	1,214,319	375,647			62,365	1,652,331
Glenellah	110,000	372,927	298,177	12,190			683,294
Glenmount	110,000	768,875	192,445				961,320
Gordon, D. A	85,000	289,734	87,500		26,825		404,059
Huronic	65,000	16,000	10,000	6,000			32,000
Harmonic	80,000	216,000					216,000
Hamilton	65,000	65,000					65,000
Haddington	80,000	524,707	107,000				631,707
Jaques, C. A	70,000	179,523	208,978	39,369			427,870
Iroquois	120,000	1,039,999	142,668				1,182,667
India	50,000		66,738				66,738
Ionic	55,000	289,853	43,076	72,206	150,498		555,633
Keewatin	50,000	463,835	193,481	25,000			682,316
Keyport	85,000	83,804					83,804
Key West	85,000	85,050					85,050
Kammistiquia	122,000	997,302	675,587			145,624	1,818,513
Kenora	80,000	408,186	449,418				857,604
Kinmount	115,000	974,592	337,884	33,299			1,345,675
Leafield	80,000	78,000					78,000
Manitoba	60,000	170,173	86,233				256,506
Matthews, W. D	200,000	1,674,577	312,000				1,986,577
Mapleton	100,000	296,292	299,098	65,005	27,473		687,868
Midland Prince	310,000	860,713	1,041,251				1,901,964
Midland King	200,000	768,000					768,000
Midland Queen	105,000	560,867	81,411	33,331			675,609
Meaford	110,000	210,000					210,000
McKee, J. A	120,000	531,943	399,662				931,605
McKintry, A. E	100,000	299,888	146,080				445,968
Neepawah	80,000	358,336	158,000	9,140			525,476
Newona	120,000	1,796,328	508,848				2,305,176
Neebing	105,000	413,191					413,191
Nevada	70,000	217,991	223,821				441,812
Osler, E. B	330,000	2,399,120	425,500	69,237			2,893,856
Plummer, J. H	55,000	221,233	214,810	58,000			494,043
Pellett, H. M	55,000	248,151	137,613		25,032		410,796
Prince, Rupert	105,000	202,095	137,800				339,895

DOC. PARLEMENTAIRE No 10d

N° 25—LISTE des navires canadiens et américains, leur tonnage et quantité, etc.—*Suite.*

Navires canadiens.	Capacité.	Quantité transportée.					
		Blé.	Avoine,	Orge.	Lin.	Criblures.	Total.
	boiss.	boiss.	boiss.	boiss.	boiss.	boiss.	boiss.
Navires canadiens—*Fin.*							
Port Colborne	95,000	573,773	438,702				1,012,475
Québec	66,000	66,000					66,000
Renvoyle	105,000	432,954					432,954
Regina	90,000	299,750	343,333	16,874			659,957
Rosedale	82,000	469,348	127,885	10,109			607,342
Rosemount	85,000	257,190					257,190
Seguin	40,000	152,810	273,409				426,219
Strathcona	110,000		140,000				140,000
Stormount	110,000	1,052,541	123,793	87,900			1,264,234
Simla	55,000	84,000	147,645				231,645
Scotch Hero	130,000	793,890	513,819	84,945	271,197		1,663,851
Saskatoon	95,000	307,927	105,916				413,843
Saronic	40,000	87,646	13,782	13,040	10,000		124,468
Turret Cape	110,000	1,079,086	212,000				1,291,086
Turret Chief	110,000	410,444	194,838		29,343		634,625
Turret Court	110,000	1,047,044	207,525				1,254,569
Turret Crown	110,000	469,862			37,363		507,225
Tagona	75,000	300,159	342,934		20,000		663,093
Ungava	75,000	528,489	32,000	22,943			583,432
Wahcondah	70,000	110,509	237,057				347,566
Westmount	105,000	960,223	185,067	50,524			1,195,814
Wexford	100,000	759,248	590,876	24,500			1,374,624
Winona	120,000	285,225	246,349			75,833	607,407
Wasaga	55,000	247,477	38,000	28,608			314,085
Avoine en sacs			29,996				29,996
Totaux (n° 83)	8,113,000	40,115,640	15,864,751	1,104,664	952,524	284,967	58,322,546
Navires américains—							
Armour, P. O	100,000	95,000					95,000
Admiral	250,000	497,000			248,146		745,146
Barlum, J. J	320,000	316,978					316,978
Bradley, M. A	260,000	117,397			147,586		264,983
Beland, J. J	306,000	300,000					300,000
Christopher	220,000	430,000					430,000
Colonial	200,000	139,565			65,000		204,565
Carnegie, A	220,000	383,764			60,000		443,764
Carter, E. D	320,000	315,000					315,000
Conly, Harry	350,000	350,000					350,000
Cornelians, A. E	270,000	155,000		116,998			271,998
Egan, W. M	90,000	85,000					85,000
Fitzgerald, N. E		242,000					242,000
Gilchrist, F. W	200,000	282,152			179,002		461,154
Hecker, T. J	290,000	285,304					285,304
Heffelfinger, F. T	210,000	493,000					493,000
Hawgood, H. B	351,000	235,000					235,000
Holmes, E. F	230,000				239,258		239,258
Ireland, R. L	230,000				241,283		241,283
Jenks, J. M	230,000	450,000					450,000
Jupiter	200,000	130,923			57,100		188,023
Jenkins, C. O	310,000	306,161					306,161
Copp, J. T	315,000	208,445	145,000				353,445
Kerr, D. G	280,000	267,976					267,976
Lugon	190,000	182,982					182,982
Mack, W. H	200,000	385,087					385,087
Miller, P. P	200,000	191,000					191,000
Mitchell, Jno	220,000	220,000					220,000
McKinney, Prince	260,000	505,885					505,885
Nye, Harold B.	220,000	431,039					431,039
Oliver, H. W	250,000	248,474					248,474
Peavey, G. W	235,000					157,646	157,646
Peavey, F. H	235,000	209,901		39,999			249,900

N° 25—Liste des navires canadiens et américains, leur tonnage et quantité, etc.—*Fin.*

Navires américains.	Capacité.	Quantité transportée.					
		Blé.	Avoine.	Orge.	Lin.	Criblures.	Total.
	boiss.	boiss.	boiss.	boiss.	boiss.	boiss.	boiss.
Navires américains—*Fin.*							
Rees, W. O	220,000	415,788					415,788
Russell, G. L	280,000	268,103					268,103
Steel King	220,000	432,999					432,999
Sills, H. S	250,000	419,655			302,192		721,847
Sinaloa	250,000	722,233					722,233
Smith, H. W	240,000	237,633					237,633
Smith, M. C	240,000	229,074					229,074
Smith, H. B	341,000	338,000					338,000
Smith, L. C	340,000	573,090					573,090
Sierra	240,000	183,101			60,000		243,101
Senator	210,000	208,000					208,000
Sahara	300,000	286,000					286,000
Squnders, E. W	200,000	109,252		63,479	43,667		216,398
Sultana	180,000	179,109					179,109
Sonoma	240,000	176,000			60,000		236,000
Stanton, Jno	320,000				79,951		79,951
Statacona	330,000	207,506	81,270	60,978			349,754
Squires, F. B	240,000	404,296			53,385		457,681
Tansdale, W. H	270,000	65,000		214,214			279,214
Unganda	110,000	107,000					107,000
Wisconsin	250,000	247,032					247,032
Woodrofe, L	240,000	185,679			55,644		241,323
Western Star	245,000	478,076					478,076
Wells, F. B	265,000	403,734	154,125		6,663	144,945	709,467
Weeks, J. L	240,000				239,316		239,316
Walker, P. G	235,000	238,957					238,957
Walsh, G. P	320,000	422,000	99,255				521,255
Yates, Harry	350,000	340,000					340,000
Zimmerman, A	310,000	303,450					303,450
Totaux (n° 62)	15,238,000	16,640,800	479,650	495,668	2,138,193	302,591	20,056,901

RECAPITULATION.

Navires canadiens (n° 83)	8,113,000						
Aux ports canadiens		38,343,487	15,481,822	1,041,698	471,564		55,338,571
Aux ports étrangers		1,772,153	382,948	62,966	480,960	284,968	2,983,995
Navires étrangers (n° 62)	15,238,000						
Aux ports étrangers		16,640,800	479,650	495,668	2,138,193	302,592	20,056,903
Totaux	23,351,000	56,756,440	16,344,420	1,600,332	3,090,717	587,560	78,379,469

Capacité moyenne—

Navires canadiens ..... 97,750 boisseaux.

Navires étrangers ..... 249,803 "

N° 26—Evaluation en acres ensemencés dans les provinces du Manitoba, Saskatchewan et Alberta pour les années 1900, 1901, 1902, 1903, 1904, 1905, 1906, 1907, 1908, 1909 et 1910.

Récolte de	Blé—Acres.				Avoine—Acres.				Orge—Acres.			
	Manitoba.	Territoires du Nord-Ouest.		Totaux.	Manitoba.	Territoires du Nord-Ouest.		Totaux.	Manitoba.	Territoires du Nord-Ouest.		Totaux.
		Saskatchewan.	Alberta.			Saskatchewan.	Alberta.			Saskatchewan.	Alberta.	
1900	1,457,396	412,864		1,870,260	429,108	175,439		604,547	155,111	17,044		172,155
1901	2,011,835	504,697		2,516,532	689,951	229,439		919,390	191,009	24,702		215,711
1902	2,039,940	625,758		2,665,698	725,060	310,367		1,035,427	329,990	36,445		366,435
1903	2,442,873	837,234		3,280,107	855,431	440,662		1,296,093	326,537	69,667		396,204
1904	2,369,118	965,549		3,334,667	943,574	523,634		1,467,208	361,004	86,154		447,158
1905	2,643,588	1,130,084	107,527	3,881,199	1,031,239	449,936	242,801	1,723,976	432,298	32,946	64,530	529,774
1906	3,141,537	1,730,586	177,127	5,049,250	1,155,961	639,893	335,728	2,131,582	474,242	53,565	73,588	601,395
1907	2,789,553	2,047,724	207,900	5,045,177	1,213,596	801,810	307,093	2,322,499	649,570	79,339	54,698	783,607
1908	2,850,640	3,703,563	258,817	6,813,020	1,216,632	1,772,976	400,702	3,390,310	658,441	229,574	73,086	961,101
1909	2,642,111	4,085,000	330,000	7,057,111	1,373,683	2,240,000	500,000	4,113,683	601,008	244,000	100,000	945,008
1910	2,962,187	4,664,834	592,960	8,219,981	1,486,436	2,082,607	492,589	4,061,632	624,644	234,394	90,901	949,939

	Lin—Acres.				Total, acres.			
1900	10,000			10,000	2,051,615	605,347		2,656,962
1901	20,979			20,979	2,913,774	758,838		3,672,612
1902	41,200	17,067		58,267	3,136,190	989,637		4,125,827
1903	55,900	32,431		88,331	3,680,741	1,379,994		5,060,735
1904	35,428	16,264		51,692	3,752,241	1,591,601		5,343,842
1905	24,770	25,315	581	50,666	4,131,895	1,638,281	415,439	6,185,615
1806	18,790	76,005	3,647	98,442	4,790,530	2,500,049	590,090	7,880,669
1907	25,915	128,528	†7,230	161,673	4,678,634	3,057,401	576,921	8,312,956
1908	50,187	264,728	8,046	322,961	4,775,900	5,970,841	740,651	11,487,392
1909	‡25,096	319,100	*11,200	355,396	4,641,898	6,888,100	941,200	12,471,198
1910	Rye 6,361 Peas 2,247 41,002	396,230	Rye 1,522 15,271	462,633	5,122,877	7,378,065	1,193,243	13,694,185

Note.—Avant 1905, les provinces de Saskatchewan et de l'Alberta formaient ce que l'on appelle les Territoires du Nord-Ouest.

†De cette quantité 591 et 151 acres sont en seigle et en épeautre respectivement.

* " " 1,000 et 500 " " " " Alberta.

‡ " " 3,007 et 1,454 " " pois " Manitoba.

N° 27—EVALUATION du rendement moyen par acre, des différentes sortes de grains cultivés dans les provinces du Manitoba, de la Saskatchewan et de l'Alberta, pour les années de 1898 à 1910.

Années.	Manitoba.	Rendement par acre—Blé.			Rendement par acre—Avoine.			Rendement par acre—Orge.			Rendement par acre—Lin.		
		Saskatchewan.	Alberta.		Manitoba.	Saskatchewan.	Alberta.	Manitoba.	Saskatchewan.	Alberta.	Manitoba.	Saskatchewan.	Alberta.
			Pr'temps.	Hiver.									
1898	17.41	17.30	25.27	.....	35.02	23.95	44.50	29.17	21.81	32.00	14.00	.....	.....
1899	17.13	18.49	23.74	.....	38.30	30.17	42.16	29.40	20.97	26.80	14.00	.....	.....
1900	8.9	9.	19.22	.....	20.5	16.68	33.82	18.9	18.16	25.37	8.4	.....	.....
1901	25.1	25.41	24.58	.....	40.3	44.76	40.68	34.2	31.48	32.81	12.7	.....	.....
1902	26.	22.57	18.86	.....	47.5	30.93	31.74	35.9	20.91	21.31	13.7	9.80	12.0
1903	16.42	19.44	18.65	23.95	38.62	32.71	31.95	26.66	24.94	25.51	10.5	9.02	9.34
1904	16.52	17.51	16.58	18.33	38.8	31.04	31.04	30.54	24.27	26.12	13.1	10.45	13.63
1905	21.07	23.09	21.46	21.41	42.6	42.70	39.18	32.5	27.11	27.36	13.2	15.73	14.34
1906	19.49	21.40	23.07	21.11	43.85	37.45	39.12	36.96	24.57	29.32	14.6	9.35	10.65
1907	14.22	13.52	18.25	20.66	34.8	29.09	30.11	25.7	17.02	19.78	12.25	10.62	7.87
1908	17.28	13.68	18.81	29.47	36.8	27.29	36.93	27.54	17.28	25.03	11.8	9.78	7.96
1909	17.33	22.1	25.	25.	37.1	47.1	40.	27.31	32.1	25.	12.29	13.9	8½
1910	13.47	15.58	12.61	15.48	28.7	30.40	24.64	20.75	24.58	20.78	9.97	7.68	3.02

N° 28—EVALUATION en acres ensemensés dans les provinces d'Ontario, Québec, Nouveau-Brunswick, Nouvelle-Ecosse et l'Ile du Prince-Edouard pour les années sous-mentionnées.

Années	BLÉ—ACRES.						AVOINE—ACRES.					
	Ontario.	Québec.	Nouveau Brunswick	Nouvelle Ecosse.	Ile du Prince-Edouard	Total.	Ontario.	Québec.	Nouveau Brunswick	Nouvelle Ecosse.	Ile du Prince-Edouard	Total.
1900	1,445,545	.....	26,867	.....	.....	1,472,412	2,398,834	.....	178,992	.....	.....	2,577,826
1901	1,269,635	133,764	26,010	16,327	.....	1,445,736	2,408,464	1,349,384	184,114	90,924	.....	4,032,886
1902	1,051,707	.....	22,602	.....	.....	1,074,309	2,500,758	.....	171,913	.....	.....	2,672,671
1903	913,546	.....	21,544	.....	.....	935,090	2,638,665	.....	176,909	.....	.....	2,815,574
1904	833,485	.....	20,410	.....	.....	853,895	2,654,936	.....	178,074	.....	.....	2,833,010
1905	986,329	.....	20,684	.....	.....	1,007,013	2,668,416	.....	187,146	.....	.....	2,855,562
1906	959,032	.....	20,824	.....	.....	979,856	2,716,711	.....	194,647	.....	.....	2,911,358
1907	820,678	107,698	20,601	20,419	35,847	1,005,243	2,932,509	1,483,163	194,211	128,779	174,930	4,913,592
1908	821,766	105,500	17,579	20,600	27,600	993,045	2,774,259	1,542,500	191,865	135,000	150,100	4,793,724
1909	798,536	100,500	14,447	20,600	26,100	960,183	2,695,585	1,574,100	194,815	138,000	184,000	4,786,500
1910	872,792	99,400	13,988	21,630	.....	1,007,810	2,757,933	1,649,600	196,795	144,900	.....	4,749,228

Années	ORGE—ACRES.						POIS—ACRES.					
	Ontario.	Québec.	Nouveau Brunswick.	Nouvelle Ecosse.	Ile du Prince-Edouard.	Total.	Ontario.	Québec.	Nouveau Brunswick.	Nouvelle-Ecosse.	Ile du Prince-Edouard.	Total.
1900	557,810	.....	5,053	.....	.....	582,863	661,592	.....	.....	.....	.....	661,592
1901	637,201	104,017	4,396	7,679	.....	753,293	602,724	77,960	.....	148	.....	680,832
1902	661,622	.....	4,235	.....	.....	665,857	532,639	.....	.....	.....	.....	532,639
1903	709,839	.....	4,113	.....	.....	713,952	407,133	.....	.....	.....	.....	407,133
1904	772,434	.....	3,906	.....	.....	776,340	339,260	.....	.....	.....	.....	339,260
1905	772,633	.....	4,104	.....	.....	776,737	374,518	.....	.....	.....	.....	374,518
1906	756,163	.....	4,277	.....	.....	760,440	410,356	.....	.....	.....	.....	410,356
1907	766,891	112,979	4,094	10,234	5,497	899,695	340,977	55,817	.....	1,635	636	399,065
1908	734,029	109,600	3,416	9,700	5,900	862,645	396,642	51,900	.....	1,500	600	450,642
1909	695,262	108,400	10,600	.....	5,900	820,162	381,609	46,400	.....	1,500	600	430,109
1910	626,144	104,000	.....	10,900	.....	741,044	403,414	44,000	.....	11,500	.....	458,914

N° 28—EVALUATION en acres ensemencés dans les provinces d'Ontario, Québec, Nouveau-Brunswick, Nouvelle-Ecosse et l'Ile du Prince-Edouard pour les années sous-mentionnées.

Années.	BLÉ—ACRES.						AVOINE—ACRES.					
	Ontario.	Québec.	Nouveau-Brunswick.	Nouvelle-Ecosse.	Ile du Prince-Edouard.	Total.	Ontario.	Québec.	Nouveau-Brunswick.	Nouvelle-Ecosse.	Ile du Prince-Edouard.	Total.
1900	142,213	.....	.....	.....	.....	142,213	330,772	.....	.....	.....	.....	330,772
1901	158,236	19,530	.....	1,015	.....	178,781	323,923	.....	55,815	1,757	.....	381,495
1902	189,318	.....	.....	.....	.....	189,318	371,959	.....	.....	.....	.....	371,959
1903	179,277	.....	.....	.....	.....	179,277	378,924	.....	.....	.....	.....	378,924
1904	130,702	.....	.....	.....	.....	130,702	339,882	.....	.....	.....	.....	339,882
1905	101,292	.....	.....	.....	.....	101,292	295,005	.....	.....	.....	.....	295,005
1906	79,870	.....	.....	.....	.....	79,870	470,252	.....	.....	.....	.....	470,252
1907	69,745	22,005	.....	845	49	92,644	544,288	.....	.....	2,055	1,016	547,359
1908	87,908	20,200	.....	.....	.....	108,108	533,443	33,600	.....	.....	.....	567,043
1909	94,661	19,000	.....	.....	.....	113,661	322,789	32,200	.....	.....	.....	354,989
1910	95,397	17,700	.....	.....	.....	113,097	320,519	29,099	.....	.....	.....	349,618

Années.	SARRASIN—ACRES.						TOTAL—ACRES.					
	Ontario.	Québec.	Nouveau-Brunswick.	Nouvelle-Ecosse.	Ile du Prince-Edouard.	Total.	Ontario.	Québec.	Nouveau-Brunswick.	Nouve le-Ecosse.	Ile du Prince-Edouard.	Total.
1900	102,570	.....	69,165	.....	.....	171,735	5,659,336	.....	280,077	.....	.....	5,939,413
1901	88,266	102,602	70,114	9,345	.....	270,327	5,488,449	1,843,072	284,634	127,195	.....	7,743,350
1902	93,324	.....	63,022	.....	.....	156,346	5,308,003	.....	261,772	.....	.....	5,569,775
1903	95,487	.....	61,495	.....	.....	156,982	5,322,871	.....	264,061	.....	.....	5,586,932
1904	100,608	.....	61,574	.....	.....	162,182	5,161,307	.....	263,964	.....	.....	5,425,271
1905	101,591	.....	60,565	.....	.....	162,156	5,198,193	.....	272,499	.....	.....	5,470,692
1906	106,444	.....	57,588	.....	.....	164,032	5,498,828	.....	277,336	.....	.....	5,776,164
1907	113,039	1,248	58,262	18,657	4,294	195,500	5,588,127	1,782,910	277,168	182,624	222,269	8,053,098
1908	140,605	91,400	58,444	18,000	3,900	312,349	5,488,652	1,954,700	271,304	184,800	188,100	8,087,556
1909	176,630	70,600	56,735	18,000	3,840	325,805	5,165,072	1,951,200	265,997	188,700	220,400	7,791,369
1910	194,913	69,456	56,305	18,000	.....	338,674	5,271,112	2,013,255	267,088	206,930	.....	7,758,385

N° 29—ESTIMATION du rendement moyen par acre des grains suivants, cultivés dans les provinces d'Ontario, Québec, Nouveau-Brunswick, Nouvelle-Ecosse et l'Ile du Prince-Edouard pour les années de 1898 à 1910.

Années.	BLÉ.						AVOINE.				
	Ontario.		Québec.	Nouveau-Brunswick.	Nouvelle-Ecosse.	Ile du Prince-Edouard.	Ontario.	Québec.	Nouveau-Brunswick.	Nouvelle-Ecosse.	Ile du Prince-Edouard.
	Aut.	Print.									
1898	24.0	17.7	.....	.....	.....	.....	36.6	.....	.....	.....	.....
1899	13.3	17.7	.....	.....	.....	.....	38.0	.....	.....	.....	.....
1900	21.9	18.4	.....	.....	.....	.....	37.4	.....	.....	.....	.....
1901	17.5	15.4	.....	.....	.....	.....	32.5	.....	.....	.....	.....
1902	27.0	20.0	.....	20.0	.....	.....	42.6	.....	30.8	.....	.....
1903	25.9	18.7	.....	21.1	.....	.....	41.6	.....	32.7	.....	.....
1904	15.1	15.4	.....	17.6	.....	.....	38.5	.....	28.9	.....	.....
1905	22.5	18.8	.....	19.6	.....	.....	39.6	.....	29.3	.....	.....
1906	23.9	19.0	.....	19.5	.....	.....	39.9	.....	29.2	.....	.....
1907	23.0	17.1	.....	19.9	.....	.....	28.5	.....	29.5	.....	.....
1908	24.2	15.5	13.50	16.6	20.0	.....	34.8	23.0	28.1	30.0	.....
1909	24.1	16.5	16.71	18.5	20.0	.....	33.5	27.0	29.1	30.0	.....
1910	26.7	19.3	18.38	19.	25.0	.....	37.0	29.66	29.7	38.0	.....

Années.	ORGE.					BLÉ D'INDE				
	Ontario.	Québec.	Nouveau-Brunswick.	Nouvelle-Ecosse.	Ile du Prince-Edouard.	Ontario.	Québec.	Nouveau-Brunswick.	Nouvelle-Ecosse.	Ile du Prince-Edouard.
1898	28.9	.....	.....	.....	.....	70.9	.....	.....	.....	.....
1899	30.2	.....	.....	.....	.....	65.0	.....	.....	.....	.....
1900	29.3	.....	.....	.....	.....	81.9	.....	.....	.....	.....
1901	26.3	.....	.....	.....	.....	76.7	.....	.....	.....	.....
1902	33.1	.....	25.1	.....	.....	55.1	.....	.....	.....	.....
1903	34.3	.....	25.1	.....	.....	77.3	.....	.....	.....	.....
1904	31.8	.....	22.7	.....	.....	61.4	.....	.....	.....	.....
1905	31.4	.....	23.5	.....	.....	70.9	.....	.....	.....	.....
1906	33.4	.....	23.2	.....	.....	82.9	.....	.....	.....	.....
1907	28.3	.....	23.5	.....	.....	64.7	.....	.....	.....	.....
1908	28.5	19.80	22.2	23.	.....	78.8	33.50	.....	.....	.....
1909	27.0	24.02	.....	23.	.....	70.1	32.50	.....	.....	.....
1910	30.5	24.49	.....	29.	.....	77.7	29.54	.....	.....	.....

N° 29—ESTIMATION du rendement moyen par acre des grains suivants, cultivés dans les provinces d'Ontario, Québec, Nouveau-Brunswick, Nouvelle-Ecosse et l'Ile du Prince-Edouard pour les années de 1898 à 1910—*Fin.*

Années.	SEIGLE.					POIS.				
	Ontario.	Québec.	Nouveau-Brunswick.	Nouvelle-Ecosse.	Ile du Prince-Edouard.	Ontario.	Québec.	Nouveau-Brunswick.	Nouvelle-Ecosse.	Ile du Prince-Edouard.
1898	16.2	.....	.....	.....	.....	15.6	.....	.....	.....	.....
1899	16.6	.....	.....	.....	.....	20.4	.....	.....	.....	.....
1900	16.6	.....	.....	.....	.....	21.2	.....	.....	.....	.....
1901	16.1	.....	.....	.....	.....	16.7	.....	.....	.....	.....
1902	18.15	.....	.....	.....	.....	14.4	.....	.....	.....	.....
1903	16.6	.....	.....	.....	.....	21.9	.....	.....	.....	.....
1904	15.3	.....	.....	.....	.....	19.5	.....	.....	.....	.....
1905	16.9	.....	.....	.....	.....	19.0	.....	.....	.....	.....
1906	16.6	.....	.....	.....	.....	18.0	.....	.....	.....	.....
1907	15.5	.....	.....	.....	.....	21.6	.....	.....	.....	.....
1908	16.5	16.10	.....	.....	.....	18.7	13.00	.....	19.00	.....
1909	16.6	17.60	.....	.....	.....	20.0	16.20	.....	24.00	.....
1910	17.0	17.40	.....	.....	.....	14.9	16.57	.....	21.00	.....

Années.	SARRASIN					———				
	Ontario.	Québec.	Nouveau-Brunswick.	Nouvelle-Ecosse.	Ile du Prince-Edouard.	Ontario.	Québec.	Nouveau-Brunswick.	Nouvelle-Ecosse.	Ile du Prince-Edouard.
1898	15.8	.....	.....	.....	.....	.....	.....	.....	.....	.....
1899	16.7	.....	.....	.....	.....	.....	.....	.....	.....	.....
1900	18.3	.....	.....	.....	.....	.....	.....	.....	.....	.....
1901	19.9	.....	.....	.....	.....	.....	.....	.....	.....	.....
1902	20.5	.....	23.8	.....	.....	.....	.....	.....	.....	.....
1903	21.5	.....	23.1	.....	.....	.....	.....	.....	.....	.....
1904	20.5	.....	20.4	.....	.....	.....	.....	.....	.....	.....
1905	21.7	.....	19.1	.....	.....	.....	.....	.....	.....	.....
1906	16.8	.....	20.4	.....	.....	.....	.....	.....	.....	.....
1907	22.5	.....	24.9	.....	.....	.....	.....	.....	.....	.....
1908	23.6	23.10	23.4	31.	.....	.....	.....	.....	.....	.....
1909	24.2	28.08	24.7	26.	.....	.....	.....	.....	.....	.....
1910	24.1	26.65	24.6	27.	.....	.....	.....	.....	.....	.....

N° 30—Estimation de la production du grain en Canada.

Note.—A.—Automne ; .—P. Printmps; H.—Hiver.

Province.	Blé.	Avoine.	Orge.	Lin.	Seigle	Pois.	Sarrasin.	Totaux.
	Boiss.	Boiss.	Boiss.	Boiss.	Boiss.	Boiss.	Boiss.	Boiss.
1900.								
Ontario	A. 23,369,737 / P. 6,940,333	89,693,327	16,909,751	.....	2,357,635	14,058,198	1,874,261	155,203,242
Nouveau-Brunswick	504,301	5,281,690	120,222	.....	.....	.....	1,527,610	7,433,823
Manitoba	13,025,252	8,814,312	2,939,477	164,313	25,792	9,048	.....	24,978,194
Territoires du Nord-Ouest	4,028,294	4,226,152	353,216	.....	.....	.....	.....	8,607,662
Totaux	47,867,917	108,015,481	20,322,666	164,313	2,383,427	14,067,246	3,401,871	196,222,921
1901.								
Ontario	A. 16,017,029 / P. 5,498,751	78,334,490	16,761,076	.....	2,547,313	10,089,173	1,757,071	131,004,903
Nouveau-Brunswick	478,886	4,944,992	99,540	.....	.....	.....	.....	5,523,418
Manitoba	50,011,835	27,796,588	6,536,155	266,420	62,261	16,349	.....	84,689,608
Territoires du Nord-Ouest	12,808,447	11,113,066	795,100	195,100	.....	.....	.....	24,911,713
Totaux	84,814,948	122,189,136	24,191,871	461,520	2,609,574	10,105,522	1,757,071	246,129,642
1902.								
Ontario	A. 20,233,669 / P. 6,048,024	106,431,439	21,890,602	.....	3,509,332	7,664,679	1,911,683	167,689,428
Nouveau-Brunswick	453,640	5,313,349	106,701	.....	.....	.....	1,501,731	7,375,421
Manitoba	53,077,267	34,478,160	11,848,422	564,440	49,900	34,154	.....	100,052,343
Territoires du Nord-Ouest	13,956,850	10,661,295	870,417	170,670	.....	.....	.....	25,659,232
Totaux	93,769,450	156,884,243	34,716,142	735,110	3,559,232	7,698,833	3,413,414	300,776,424
1903.								
Ontario	A. 17,242,763 / P. 4,650,707	110,228,103	24,378,817	.....	2,970,768	8,924,650	2,049,169	170,444,977
Nouveau-Brunswick	456,235	5,791,607	105,117	.....	.....	.....	1,424,728	7,777,687
Manitoba	40,116,348	33,035,744	8,707,252	586,950	88,182	41,483	.....	82,575,959
Territoires du Nord-Ouest	16,029,149	14,179,705	1,842,284	292,852	.....	.....	.....	32,343,990
Totaux	78,495,202	163,235,159	35,033,470	879,802	3,058,950	8,966,133	3,473,897	293,142,613

N° 30—ESTIMATION de la production du grain en Canada—*Suite.*

NOTE.—A.—Automne; P.—Printemps; H.—Hiver.

Province.	Blé.	Avoine.	Orge.	Lin.	Seigle.	Pois.	Sarrasin.	Totaux.
	Boiss.	Boiss.	Boiss.	Boiss.	Boiss.	Boiss.	Boiss.	Boiss.
1904.								
Ontario	A. 9,160,623 P. 3,471,103	102,173,443	24,567,825	.....	2,001,826	6,629,866	2,066,234	150,070,920
Nouveau-Brunswick	359,545	5,153,262	88,772	.....	.....	.....	1,262,050	6,863,629
Manitoba	39,162,458	36,289,979	11,177,970	464,106	125,860	.....	.....	87,220,373
Territoires du Nord-Ouest	16,875,537	16,365,846	2,206,577	171,437	.....	.....	.....	35,619,397
Totaux	69,029,266	159,982,530	38,041,144	635,543	2,127,686	6,629,866	3,328,284	279,774,319
1905.								
Ontario	A. 17,933,961 P. 3,582,627	105,563,572	24,265,394	.....	1,714,951	7,100,021	2,199,652	162,360,178
Nouveau-Brunswick	404,897	5,486,528	96,809	.....	.....	.....	1,157,237	7,145,471
Manitoba	55,761,416	45,484,025	14,064,175	326,964	173,075	53,706	.....	115,863,361
Saskatchewan	26,107,286	19,213,055	893,396	398,399	.....	.....	.....	46,612,136
Alberta	2,306,524	9,514,180	1,773,914	8,337	.....	.....	.....	13,602,955
Totaux	106,096,711	185,261,360	41,093,688	733,700	1,888,026	7,153,727	3,356,889	345,584,101
1906.								
Ontario	A. 18,841,774 P. 3,267,000	108,341,455	25,253,011	*23,988,682	1,327,582	7,388,987	1,792,903	190,201,394
Nouveau-Brunswick	406,853	5,695,580	99,355	.....	.....	.....	1,179,998	7,381,786
Nouvelle-Ecosse	200,000	2,100,000	150,000	.....	14,000	.....	.....	2,464,000
Manitoba	61,250,413	50,692,977	17,532,553	274,330	100,680	67,301	.....	129,918,254
Saskatchewan	37,040,098	23,965,528	1,316,415	710,689	.....	†19,480	.....	63,052,210
Alberta	H. 1,301,359 P. 2,664,661	13,136,913	2,157,957	38,491	22,462	†11,423	.....	19,333,266
Colombie-Britannique	533,333	1,529,411	625,000	.....	.....	.....	.....	2,687,744
Totaux	125,505,491	205,461,864	47,134,291	*23,988,682 1,023,510	1,464,724	†30,903 7,456,288	2,972,901	415,038,654
1907.								
Ontario	A. 15,545,491 2,473,651	83,524,301	21,718,332	*22,247,931	1,081,706	7,365,036	2,546,468	156,502,916
Nouveau-Brunswick	410,714	5,748,134	96,558	.....	.....	.....	1,451,911	7,707,317
Nouvelle-Ecosse	336,318	4,105,580	283,646	.....	14,088	.....	.....	4,739,632

Québec	A. 47,563 P. 1,692,164	41,327,762	2,885,347	.....	340,000	1,017,223	2,811,810	50,121,869
Ile du Prince-Edouard	582,450	6,313,872	172,371	.....	939	9,088	141,194	7,219,914
Totaux, provinces de l'Est	21,088,351	141,019,649	25,156,254	*22,247,931	1,436,733	8,391,347	6,951,383	226,291,648
Manitoba	39,688,266	42,140,745	16,752,724	317,347	83,682	27,521	.....	99,010,285
Saskatchewan	27,691,601	23,324,903	1,350,265	1,364,716	.....	.....	.....	53,731,485
Alberta	H. 1,932,925 A. 2,261,610	9,247,914	1,082,460	50,002	10,595	†3,346	.....	14,588,852
Colombie-Britannique	442,000	1,730,000	88,560	.....	21,600	.....	.....	2,282,160
Totaux, provinces de l'Ouest	72,016,402	76,443,562	19,274,009	1,732,065	115,877	†3,346 27,521	.....	169,612,782
Grands totaux	93,104,753	217,463,211	44,430,263	*22,247,931 1,732,065	1,552,610	†3,346 8,418,868	6,951,383	395,904,430
1908.								
Ontario	A. 16,430,476 P. 2,197,716	96,626,419	20,888.569	*23,601,122	1,453,616	7,401,336	3,323,688	171,922,922
Nouveau-Brunswick	292,491	5,396,273	75,915	.....	.....	.....	1,372,072	7,136,751
Nouvelle-Ecosse	412,000	4,050,000	223,100	.....	.....	28,500	558,000	5,271,600
Québec	1,424,000	35,478,000	2,170,000	*1,126,000	325,000	675,000	2,111,000	43,309,000
Ile du Prince-Edouard	425,000	6,124,000	248,000	.....	.....	14,000	129,000	6,940,000
Totaux, provinces de l'Est	21,181,683	147,674,692	23,605,584	24,727,122*	1,778,616	8,118,836	7,493,740	234,580,273
Manitoba	49,252,539	44,686,043	18,135,757	502,206	334,609	147,033	.....	113,058,187
Saskatchewan	50,654,629	48,379,838	3,965,724	2,589,352	55,,008	.....	†90,713	105,735,264
Alberta	P. 4,001,503 H. 3,093,422	15,922,974	1,949,164	73,762	22,625	.....	† 9,697	25,073,147
Colombie-Britannique	464,100	1,816,500	93,000	.....	22,700	.....	.....	2,396,300
Totaux, provinces de l'Ouest	107,466,193	110,805,355	24,143,645	3,165,320	434,942	147,033	†100,410	246,262,898
Grands totaux	128,647,876	258,480,047	47,749,229	*24,727,122 3,165,320	2,213,558	8,265,869	†100,410 7,493,740	480,843,171
1909.								
Ontario	A. 15,967,653 P. 2,223,567	90,235,579	18,776,777	*22,619,690	1,573,921	7,613,656	4,280,790	163,291,633
Nouveau-Brunswick	268,079	5,682,338	70,000	.....	.....	.....	1,405,775	7,426,192
Nouvelle-Ecosse	412,000	4,140,000	243,800	.....	.....	36,000	468,000	5,299,800
Québec	1,679,000	42,501,000	2,604,000	*1,047,000	335,000	752,000	1,982,000	50,900,000
Ile du Prince-Edouard	537,000	7,246,000	275,000	.....	.....	19,000	130,000	8,207,000
Totaux, provinces de l'Est	21,087,299	149,804,917	21,969,577	*23,666,690	1,908,921	8,420,656	8,266,565	235,124,625

N° 30—ESTIMATION de la production du grain en Canada—*Fin.*

NOTE.—A.—Automne P. Printemps H.—Hiver.

Province.	Blé.	Avoine.	Orge.	Lin.	Seigle.	Pois.	Sarrasin.	Totaux.
	Boisseaux.	Boisseaux.	Boisseaux.	Boisseaux.	Boisseaux.	Boisseaux.	Boisseaux.	Boisseaux.
1909—*Fin.*								
Manitoba	45,774,707	50,983,056	16,416,634	253,636	50,891	25,527	.....	113,504,451
Saskatchewan	90,215,000	105,465,000	7,833,000	4,448,700	.....	.....	.....	207,961,700
Alberta	P. 6,250,000 / H. 2,000,000	20,000,000	2,500,000	82,450	18,000	11,50$_0$	.....	30,861,850
Colombie-Britannique	460,524	2,162,350	91,474	.....	.....	.....	.....	2,714,348
Totaux, provinces de l'Ouest	144,700,231	178,610,406	26,841,108	4,784,786	68,891	37,027	.....	355,042,449
Grands totaux	165,787,530	328,415,323	48,810,685	4,784,786 *23,666,690	1,977,812	8,457,683	8,266,565	590,167,074
1910.								
Ontario	A. 19,837,172 / P. 2,489,833	102,084,924	19,103,107	*24,900,386	1,620,333	6,016,003	4,693,881	180,745,639
Nouveau-Brunswick	265,848	5,847,877	.....	.....	.....	.....	1,390,717	7,504,442
Nouvelle-Ecosse	534,255	5,550,200	316,000	.....	.....	31,500	486,000	6,917,955
Québec	1,827,000	48,927,000	2,547,000	*860,000	308,000	729,000	1,851,000	57,049,000
Ile du Prince-Edouard	550,000	6,250,000	225,000	.....	.....	12,000	115,000	7,152,000
Totaux, provinces de l'Est	25,504,108	168,660,001	22,191,107	*25,760,386	1,928,333	6,788,503	8,536,598	259,369,036
Manitoba	39,916,391	42,647,766	12,960,038	410,928	100,388	33,004	.....	96,068,515
Saskatchewan	72,666,399	63,315,295	5,859,018	3,044,138	.....	.....	.....	144,884,850
Alberta	P. 5,697,956	.....	.....	.....	.....	.....	.....	.....
"	H. 2,206,564	12,158,530	1,889,509	46,155	28,306	.....	.....	22,027,020
Totaux, provinces de l'Ouest	120,487,310	118,121,591	20,708,565	3,501,221	128,694	33,004	.....	262,980,385
Grands totaux	145,991,418	286,781,592	42,899,672	29,261,607	2,057,027	6,821,507	8,536,598	522,459,421

*Maïs. † Grand épeautre.

NOTE.—Chiffres compilés par les diverses provinces.

N° 31—Production mondiale de blé.

Pays.	1906.	1907.	1908.	1909.	1910.
	Boisseaux.	Boisseaux.	Boisseaux.	Boisseaux.	Boisseaux.
Amérique du Nord—					
Etats-Unis	735,261,000	634,087,000 (1)	664,602,000	737,189,000 (2)	695,443,000
Canada	128,000,000	92,662,753	128,647,876 (2)	166,744,000 (7)	149,990,000
Mexique	7,000,000	10,000,000	8,000,000	9,600,000	8,000,000
Total, Amérique du Nord	870,261,000	736,749,753	801,249,876	913,533,000	853,433,000
Amérique du Sud—					
Argentine	134,931,000	155,993,000	192,489,000 (8)	156,164,000 (10)	131,012,000
Chili	12,157,000	15,776,000	17,000,000	20,000,000	19,743,000
Uruguay	4,606,000	6,867,000	7,430,000	8,000,000	8,000,000
Total, Amérique du Sud	151,694,000	178,636,000	216,919,000	184,164,000	158,755,000
Europe—					
Autriche-Hongrie	268,675,000	185,059,000	230,624,000 (6)	187,431,000 (5)	259,272,000
Belgique	12,964,000	12,000,000	13,000,000	16,000,000	14,400,000
Bulgarie	55,076,000	30,000,000	47,072,000	42,472,000	61,126,000
Danemark	4,161,000	4,000,000	4,400,000	3,771,000	4,226,000
Finlande	100,000	100,000	135,000	.....	.....
France	324,919,000	369,970,000	310,526,000 (3)	359,178,000 (4)	263,922,000
Allemagne	144,754,000	127,843,000	138,442,000	138,617,000 (8)	142,509,000
Grèce	8,000,000	8,000,000	7,000,000	6,400,000	6,400,000
Italie	176,464,000	177,543,000	150,792,000 (5)	189,961,000 (6)	153,339,000
Monténégro	200,000	200,000	200,000	.....	.....
Pays-Bas	4,978,0000	5,000,000	5,075,000	4,113,000	4,324,000
Norvège	303,000	200,000	330,000	312,000	314,000
Portugal	9,000,000	6,000,000	5,000,000	4,000,000	4,000,000
Roumanie	113,867,000	42,237,000	54,813,000	58,873,000	110,828,000
Russie—					
Russie proprement dite	344,765,000				
Pologne	21,152,000	455,000,000 (2)	*569,484,000 (1)	790,245,000 (1)	776,619,000
Caucasie du nord	85,046,000				
	450,963,000				
Servie	13,211,000	8,375,000	14,000,000	15,200,000	11,600,000
Espagne	140,656,000	100,331,000	119,970,000	144,105,000 (9)	137,449,000
Suède	6,650,000	5,953,000	6,756,000	6,910,000	7,522,000
Suisse	4,000,000	4,000,000	3,527,000	3,568,000	3,417,000
Turquie	25,000,000	16,000,000	25,000,000,	32,000,000	32,000,000
Royaume-Uni	62,481,000	58,275,000	55,585,000	63,197,000	58,235,000
Total, Europe	1,826,422,000	1,616,086,000	1,761,731,000	2,066,353,000	2,051,502,000

N° 31—Production mondiale du blé—*Fin.*

Pays.	1906.	1907.	1908.	1909.	1910
	Boisseaux.	Boisseaux.	Boisseaux.	Boisseaux.	Boisseaux.
Asie—					
Indes britanniques (comprenant certains états aborigènes)	320,288,000	315,386,000	229,092,000	(4) 283,495,000	(3) 357,109,000
Ile de Chypre	2,410,000	2,000,000	2,700,000	3,200,000	3,200,000
Empire japonais	20,461,000	23,132,000	22,466,000	22,296,000	23,703,000
Perse	16,000,000	16,000,000	16,000,000	14,000,000	13,600,000
Russie—					
Asie Centrale	11,486,000				
Sibérie	45,833, 000	56,000,000	.....	.....	.....
Trans-Caucasie	108,000				
	57,427,000				
Turquie	35,000,000	35,000,000	35,000,000	32,000,000	32,000,000
Total, Asie	451,586,000	447,518,000	305,258,000	354,991,000	429,612,000
Afrique—					
Algérie	34,080,000	31,120,000	28,000,000	34,769,000	39,375,000
Cap de Bonne-Espérance	2,000,000	2,000,000	2,000,000	2,800,000	2,800,000
Egypte	12,000,000	12,000,000	25,000,000	12,000,000	12,000,000
Natal	8,000	6,000	3,000	.....	.....
Soudan	542,000	500,000	500,000	.....	.....
Tunis	4,409,000	6,000,000	2,838,000	6,430,000	5,512,000
Total, Afrique	53,039,000	51,626,000	58,341,000	55,999,000	59,687,000
Australie	70,681,000	68,185,000	45,987,000	62,591,000	90,642,000
Nouvelle-Zélande	7,013,000	5,782,000	5,743,000	8,773,000	8,235,000
Total, Australasie	77,694,000	73,967,000	51,730,000	71,364,000	98,877,000
Grand total	3,430,696,000	3,104,582,753	3,195,228,876	3,646,404,000	3,651,866,000

Bien que la récolte du blé canadien pour 1910 ne soit aussi grosse que celle de 1909, le rendement permet cependant au Canada de rester en septième place dans la nomenclature des pays producteurs de blé tout comme en 1909.

*Y compris la Russie d'Asie.

N° 32 —Production mondiale d'avoine.

Pays.	1906.	1907.	1908.	1909.	1910.
	Boisseaux.	Boisseaux.	Boisseaux,	Boisseaux.	Boisseaux.
Amérique du Nord—					
États-Unis	(1) 964,905,000	(2) 754,443,000	(2) 807,156,000	(2) 948,097,000	(1) 1,060,484,000
Canada	(6) 251,194,000	(6) 210,869,000	(5) 258,480,047	(5) 353,466,000	(5) 323,449,000
Mexique	17,000	17,000	17,000	.....	.....
Total, Amérique du Nord	**1,216,116,000**	**965,329,000**	1,065,653,047	1,301,563,000	**1,383,933,000**
Argentine	.....	.....	.....	30,103,000	38,321,000
Europe—					
Autriche-Hongrie	(5) 251,368,000	(5) 257,172,000	(6) 222,374,000	(6) 254,657,000	(6) 211,697,000
Belgique	45,228,000	45,000,000	44,000,000	.....	.....
Bulgarie	18,793,000	18,000,000	8,500,000	8,805,000	12,417,000
Danemark	40,179,000	40,000,000	41,000,000	47,315,000	43,390,000
Finlande	18,000,000	18,000,000	19,000,000	.....	.....
France	(4) 256,943,000	(4) 314,132,000	(4) 287,190,000	(4) 360,605,000	(4) 337,812,000
Allemagne	(3) 580,875,000	(3) 630,324,000	(3) 530,131,000	(3) 595,110,000	(3) 515,578,000
Grèce	.....	.....	.....	.....	.....
Italie	18,000,000	20,000,000	18,000,000	40,849,000	26,894,000
Monténégro	.....	.....	.....	.....	.....
Pays-Bas	19,588,000	20,000,000	21,000,000	19,938,000	19,160,000
Norvège	9,297,000	6,000,000	11,315,000	9,656,000	11,267,000
Portugal	.....	.....	.....	.....	.....
Roumanie	26,165,000	17,842,000	17,212,000	26,233,000	28,723,000
*Russie—					
Russie d'Europe	544,933,000	728,351,000	743,506,000		
Pologne	66,425,000	72,573,000	66,136,000	(1)1,103,390,000	(2) 985,633,000
Caucasie du Nord	21,933,000,	19,697,000	24,860,000		
	(2) 633,291,000	(1) 820,621,000	(1) 834,502,000	.....	.....
Servie	4,642,000	2,984,000	3,000,000	.....	.....
Espagne	45,632,000	16,998,000	28,114,000	32,289,000	27,312,000
Suède	64,550,000	67,741,000	72,773,000	76,045,000	83,553,000
Suisse	.....	.....	.....	.....	.....
Turquie	.....	.....	.....	.....	.....
Royaume-Uni	190,024,000	198,718,000	191,362,000	205,022,000	203,992,000
Total, Europe	2,222,575,000	2,493,532,000	2,349,473,000	2,810,014,000	2,545,749,000

*Comprenant la Russie d'Asie.

N° 32—Production mondiale d'avoine—*Fin.*

Pays.	1906.	1907.	1908.	1909.	1910.
	Boisseaux.	Boisseaux.	Boisseaux.	Boisseaux.	Boisseaux.
Asie—					
Ile de Chypre	359,000	400,000	340,000	.....	.....
Japon	.....	.....	.....	4,769,000	2,247,000
Russie—					
Asie Centrale	9,805,000	18,048,000	18,540,000	.....	.....
Sibérie	69,873,000	67,114,000	89,500,000	.....	.....
Trans-Caucasie	35,000	14,000	27,000	.....	.....
	79,713,000	85,176,000	108,067,000	.....	.....
Total, Asie	80,072,000	85,576,000	108,407,000	4,769,000	2,247,000
Afrique—					
Algérie	7,000,000	7,000,000	8,500,000	10,045,000	12,478,000
Cap de Bonne-Espérance	3,000,000	3,000,000	2,596,000	.....	.....
Egypte	.....	.....	.....	.....	.....
Natal	7,000	8,000	5,000	.....	.....
Soudan	.....	.....	.....	.....	.....
Tunis	2,411,000	2,000,000	1,135,000	5,123,000	5,057,000
Total, Afrique	12,418,000	12,008,000	12,236,000	15,168,000	17,535,000
Australie	10,805,000	14,041,000	9,472,000	18,631,000	.....
Nouvelle-Zélande	13,108,000	11,555,000	15,495,000	21,687,000	.....
Total, Australasie	23,913,000	25,596,000	24,967,000	40,318,000	.....
Grand total	3,555,094,000	3,582,041,000	3,560,736,047	4,171,835,000	3,949,464,000

Dans la production mondiale d'orge le Canada a pu se maintenir en cinquième place durant les trois dernières années, bien que ses concurrents aient produit une augmentation considérable.

N 34—Production mondiale d'orge.

Pays.	1906.	1907.	1908.	1909.	1910.
	Boisseaux.	Boisseaux.	Boisseaux.	Boisseaux.	Boisseaux.
Amérique du Nord—					
Etats-Unis	(2) 178,916,000	(3) 153,597,000	(3) 166,756,000	(2) 170,284,000	(2) 162,227,000
Canada	(8) 50,820,000	(8) 45,235,000	(8) 47,749,229	(8) 55,398,000	(9) 45,148,000
Mexique	7,000,000	7,000,000	7,000,000	.....	.....
Total, Amérique du Nord	236,736,000	205,832,000	221,505,229	225,682,000	207,375,000
Argentine	.....	.....	.....	1,424,000	.....
Europe—					
Autriche-Hongrie	(3) 151,805,000	(4) 146,494,000	(4) 130,665,000	(4) 154,141,000	(4) 132,948,000
Belgique	4,349,000	4,000,000	4,500,000	.....	.....
Bulgarie	12,882,000	10,000,000	8,500,000	9,323,000	15,754,000
Danemark	22,049,000	22,000,000	20,000,000	23,289,000	21,306,000
Finlande	5,000,000	5,000,000	6,000,000	.....	.....
France	36,538,000	45,095,000	40,585,000	47,913,000	45,820,000
Allemagne	(4) 142,901,000	(2) 160,650,000	(2) 140,539,000	(3) 160,617,000	(3) 133,389,000
Italie	8,000,000	8,000,000	8,000,000	10,952,000	9,483,000
Monténégro	3,260,000	4,000,000	4,500,000	3,321,000	3,383,000
Norvège	3,262,000	2,500,000	3,028,000	2,731,000	2,973,000
Roumanie	33,539,000	20,062,000	12,873,000	20,643,000	29,604,000
Suisse	.....	.....	.....	473,000	459,000
*Russie—					
Russie proprement dite	243,619,000	277,501,000	297,454,000	.....	.....
Pologne	23,351,000	25,397,000	23,790,000	.....	.....
Caucasie du Nord	37,306,000	41,206,000	46,220,000	.....	.....
	(1) 304,276,000	(1) 344,104,000	(1) 367,464,000	(1) 474,168,000	(1) 459,538,000
Servie	4,848,000	3,137,000	4,000,000	.....	.....
Espagne	(5) 91,185,000	(7) 53,598,000	(6) 69,596,000	(6) 86,579,000	(6) 76,309,000
Suède	14,328,000	13,553,000	15,520,000	13,950,000	15,555,000
Royaume-Uni	(7) 69,673,000	(6) 69,258,000	(7) 63,579,000	(7) 71,817,000	(7) 67,473,000
Total, Europe	907,895,000	911,451,000	899,349,000	1,076,341,000	1,013,994,000

*Y compris Russie d'Asie.

N 33—Production mondiale d'orge—*Fin.*

Pays.	1906.	1907.	1908.	1909.	1910.
	Boisseaux.	Boisseaux.	Boisseaux.	Boisseaux.	Boisseaux.
Asie—					
Indes britanniques (y compris certains états, tel que rapporté)					
Ile de Chypres	2,778,000	3,000,000	3,100,000		
Empire japonais	(6) 84,017,000	(5) 90,594,000	(5) 87,965,000	(5) 87,996,000	(5) 89,665,000
Russie—					
Asie Centrale	2,614,000	4,385,000	4,345,000		
Sibérie	5,136,000	4,956,000	6,103,000		
Trans-Caucasie	13,000	4,000	13,000		
	7,763,000	9,345,000	10,461,000		
Turquie					
Total, Asie	94,558,000	102,939,000	101,526,000		
Afrique—					
Algérie	35,000,000	35,000,000	35,000,000	50,008,000	48,708,000
Cap de Bonne-Espérance	900,000	900,000	900,000		
Natal	5,000	5,000	5,000		
Soudan	334,000	300,000	300,000		
Tunis	7,863,000	8,000,000	4,257,000	9,186,000	6,660,000
Total, Afrique	44,102,000	44,205,000	40,462,000	59,194,000	55,368,000
Australie	1,945,000	2,319,000	2,055,000	3,143,000	
Nouvelle-Zélande	1,056,000	1,068,000	1,200,000	2,019,000	
Total, Australasie	3,001,000	3,387,000	3,255,000	5,162,000	
Grand total	1,286,292,000	1,267,814,000	1,266,097,229	1,454,375,000	1,366,402,000

La diminution de la production de l'orge au Canada en 1910, est la cause que le Canada est descendu de huitième en neuvième place parmi les pays du monde producteurs d'orge.

DOC. PARLEMENTAIRE No 10d

N° 35.—RELEVÉ des recettes pour les années expirées le 30 juin 1904, 1905, 1906, 1907 1908 (9 mois) 1908, 1909 et 1910, provenant de l'inspection des denrées ou de la division de l'inspection générale.

—	1904.	1905.	1906.	1907.	1908.	1909.	1910.
	$ c.	$ c.	$ c.	$ c.	$ c.	$ c.	$ c.
Toronto—Inspection du grain et vente d'échantillons	3,111 68	1,639 50	2,682 72	2,696 36	1,667 76	3,733 29	1,364 55
Montréal—Inspection du grain et vente d'échantillon	4,599 20	4,838 95	3,261 65	1,865 95	2,743 30	1,961 92	1,390 08
Manitoba division de l'inspection—Inspection et pesage du grain, permis d'ascenseur, d'entrepôts et autres permis, vente d'échantillons, etc	53,157 43	57,117 58	96,153 26	67,859 74	119,934 60	129,679 05	158,638 35
Toronto—Inspection du foin	28 20	11 80	4 00	40 30	35 45	72 00	57 27
Peterborough—Inspection du grain	.....	680 70	240 75	275 60	384 40	482 00	287 20
Kingston—Inspection du grain et vente d'échantillons	.....	369 07	256 82	176 80	139 63	69 30	95 84
Ficelle d'engerbage — Amendes et détails	921 83	1,686 20	3,100 00	562 50	3,517 20	.....	.....
Mesurage du bois	9,449 25	8,218 62	4,335 43	2,329 91	4,850 20	4,783 88	3,637 96
Recettes casuelles	.....	.....	50 60	1 20	0 50	.....	.....
Totaux	71,267 59	74,562 42	110,085 23	75,808 36	133,273 04	140,781 44	165,471 25

N° 36—ÉTAT indiquant les droits exigibles en vertu du Statut pour l'inspection des denrées sous l'autorité des Actes d'inspection générale et d'inspection du grain,

INSPECTION DU GRAIN.—Par wagon, 50 cents ; en cargaison, 50 cents par 1,000 boisseaux ; en sacs, $\frac{1}{3}$ de cent par cent livres.

PESAGE DU GRAIN.—Par wagon, 30 cents ; en cargaison, 30 cents par 1,000 boisseaux.

INSPECTION DU FOIN.—Par tonne, 20 cents.

FLEUR ET FARINE.

(*f*) Pour chaque inspection et l'étampage ou marque, l'inspecteur aura droit de la personne qui a demandé l'inspection, pour chaque baril ou demi-baril, à la somme de deux centins, outre les frais de tonnellerie, avant que la fleur ou farine ne soit enlevée ; et lorsqu'il sera offert à l'inspection moins de cent barils de fleur à la fois, l'inspecteur aura droit de reeevoir le total des honoraires qui lui auraient été payables sur cent barils.

(*g*) Aussitôt que la fleur ou la farine sera inspectée, l'inspecteur ou le sous-inspecteur donnera gratuitement un certificat d'inspection spécifiant clairement et lisiblement la quantité et la qualité constatées par son inspection, le poids brut de cinq pour cent de la fleur ou farine, et la tare d'un pour cent, ce qu'il s'est fait payer pour l'inspection, et le nom du moulin auquel la fleur ou la farine aura été fabriquée :

Lorsque l'inspecteur jugera nécessaire d'enlever ou vider la farine pour s'assurer si le baril contient le poids de farine prescrit, il aura droit à deux centins pour chaque baril ainsi vidé (s'il ne contient pas le poids voulu) en sus des deux centins pour l'inspection et l'étampage.

DOC. PARLEMENTAIRE No 10d

N° 36—ÉTAT des recettes et des dépenses relatives à l'inspection des grains pour les divisions d'inspection du grain est et ouest, indiquant les totaux pour les années susmentionnées.

Exercice financier.	RECETTES.			DÉPENSES.		
	Division ouest.	Division est.	Total.	Division oues	Division est.	Total.
	$ c.	$ c.	$ c.	$ c.	$ c.	$ c.
1900	26,080 46	.....	26,080 46	25,183 43	.....	25,183 43
1901	16,282 55	.....	16,282 55	25,773 04	.....	25,773 04
1902	56,977 46	8,969 20	65,946 66	35,989 64	10,204 13	46,193 77
1903	73,256 74	11,051 31	84,308 05	49,051 53	14,775 91	63,827 44
1904	53,157 43	7,739 08	60,896 51	51,386 52	17,695 19	69,081 71
1905	57,117 58	7,540 02	64,657 60	65,347 62	18,570 73	83,918 35
1906	96,153 26	6,445 94	102,599 20	86,456 54	18,467 08	104,923 62
1907 (9 mois)	67,859 74	5,055 01	72,914 75	70,531 08	13,941 79	84,472 87
1908	119,934 60	4,970 54	124,905 14	108,046 25	18,085 04	126,131 29
1909	129,679 05	6,318 51	135,997 56	135,960 21	18,808 25	154,768 46
1910	158,638 35	3,194 94	161,833 29	161,008 05	18,947 93	179,955 98

N° 37—Quantité de blé exporté du

Exercice.	Grande-Bretagne.	Australasie.	Afrique anglaise.	Antilles anglaises.	Terre-Neuve.	Autres possessions anglaises.	Total empire britannique.	Belgique.
	Boiss.	Boiss.	Boiss.	Boiss.	Boiss.	Boiss.	Boiss.	Boiss.
1874	4,509,195						4,509,195	66,000
1875	3,967,495						3,967,495	
1876	4,376,740						4,376,740	
1877	2,035,831				8,378		2,044,209	
1878	3,402,625				2,395		3,405,020	
1879	4,951,545				890		4,952,435	
1880	4,120,027						4,120,027	55,164
1881	2,329,958				22,000		2,351,958	
1882	3,255,495						3,255,495	28,146
1883	4,877,276				9		4,877,285	38,307
1884	689,626			2			689,628	
1885	1,978,201				10		1,978,211	
1886	3,089,706				5		3,089,711	
1887	5,048,084			45,265	15		5,093,364	26,806
1888	1,377,783				4		1,377,787	
1889	449,686				16		449,702	4,643
1890	410,796				3		410,799	
1891	1,015,954			150	3		1,016,107	
1892	6,810,664				34		6,810,698	5,718
1893	8,617,967				3		8,617,970	59,478
1894	9,090,310				14		9,090,324	
1895	8,786,798				19		8,786,817	
1896	9,729,368	62,965		40	35		9,792,408	
1897	7,717,292	100,805			15		7,818,112	
1898	18,091,962			600	599		18,093,161	455,688
1899	9,917,572			3,150	50		9,920,772	176,518
1900	15,975,858	7			6		15,975,871	438,046
1901	8,630,066			1,000	14		8,631,080	652,530
1902	25,244,489			6	4		25,244,499	586,861
1903	30,726,947	103,785	115,615	23	6	2,226	30,948,602	706,733
1904	16,346,793	8,001	110,306	10	20	13,104	16,478,234	267,646
1905	11,280,407		8,112		15		11,288,534	393,549
1906	36,027,692	200	69,780				36,097,672	352,407
1907 (9 mois)	24,432,786	1,833	49,712	15	40	9	24,484,395	105,784
1908	43,002,541		99,688		11		43,102,240	389,819
1909	45,891,249		5,766		10,035		45,907,050	1,651,574
1910	46,589,228		105,471	25		10	46,694,734	547,346

*214,960 boisseaux en Russie.

DOC. PARLEMENTAIRE No 10d

Canada par pays, 1874 à 1910.

France.	Allemagne.	Hollande.	Italie.	Mexique.	Etats-Unis.	Autres pays étrangers.	Total, pays étrangers.	Grand total.
boiss.	boiss.	boiss.	boiss.	boiss.	boiss.	boiss.	boiss.	boiss.
131,820	.....	.....	.....	.....	1,874,202	.....	2,072,022	6,581,217
.....	.....	.....	.....	.....	415,527	.....	415,527	4,383,022
.....	.....	.....	.....	.....	1,693,629	24	1,693,653	6,070,393
.....	.....	.....	.....	.....	348,946	.....	348,946	2,393,155
1	.....	.....	.....	.....	988,514	.....	988,515	4,393,535
454	.....	.....	.....	.....	1,657,835	.....	1,658,289	6,610,724
.....	3,991	.....	.....	.....	911,323	.....	970,478	5,090,505
.....	35	51,000	.....	.....	120,668	12	171,715	2,523,673
.....	.....	.....	.....	.....	561,394	.....	589,540	3,845,035
59,345	.....	.....	.....	.....	878,471	14,050	990,173	5,867,458
.....	.....	.....	.....	.....	55,898	.....	55,898	745,526
.....	17,335	.....	.....	.....	345,410	.....	362,745	2,340,956
.....	19,685	.....	.....	.....	309,772	.....	329,457	3,419,168
.....	170,048	.....	.....	.....	341,508	.....	538,362	5,631,726
.....	8,269	.....	.....	.....	777,698	.....	785,967	2,163,754
.....	.....	.....	.....	.....	36,560	.....	41,203	490,905
.....	4,752	.....	.....	.....	6,723	.....	11,475	422,274
.....	.....	.....	.....	.....	1,092,109	.....	1,092,109	2,108,216
.....	275,961	131,896	.....	.....	1,489,881	.....	1,903,456	8,714,154
.....	22,555	117,248	.....	.....	454,633	1	653,915	9,271,885
.....	7,774	7,648	.....	.....	124,619	41,843	181,884	9,272,208
.....	18,682	.....	.....	.....	20,190	.....	38,872	8,825,689
.....	11,650	.....	.....	.....	115,484	.....	127,134	9,919,542
.....	20,559	.....	.....	.....	16,603	.....	37,162	7,855,274
37,522	199,747	92,359	.....	.....	84,630	.....	869,946	18,963,107
107,288	30,773	12,000	40,617	150	17,337	15	384,698	10,305,470
143,692	92,839	11,115	100,298	.....	82,785	4	868,779	16,844,650
91,550	28,369	4,903	278,140	.....	53,186	.....	1,108,678	9,739,758
195,280	8,000	6,603	61,199	.....	15,088	.....	873,031	26,117,530
.....	237,063	101,433	99,010	.....	892,904	.....	2,037,143	32,985,745
.....	.....	21,137	.....	.....	11,262	749	300,794	16,779,028
.....	.....	.....	.....	.....	3,018,232	.....	3,411,781	14,700,315
68,836	17,182	1,050	.....	30,261	3,831,988	6	4,301,730	40,399,402
55,92	.....	.....	.....	.....	804,937	29,083	995,732	25,480,127
47,679	.....	.....	.....	.....	114,926	4	552,428	43,654,668
103,113	6,015	237,455	267,443	99,234	650,601	*214,964	3,230,399	49,137,449
223,309	72,000	270,157	.....	77,623	1,856,181	.....	3,046,616	49,741,350

N° 38—Quantité d'avoine exportée du

Années fiscales.	Grande-Bretagne.	Afrique anglaise.	Guyane anglaise.	Antilles anglaises.	Terre-Neuve.	Autres possessions britanniques.	Total, empire britannique.	Belgique.
	boiss.	boiss	boiss.	boiss.	boiss.	boiss.	boiss.	boiss.
1874	788,654	.....	.....	19,999	48,933	.....	857,586	.....
1875	1,524,648	.....	.....	32,515	78,814	.....	1,635,977	.....
1876	1,984,574	.....	680	41,457	78,038	.....	2,104,749	.....
1877	2,696,703	.....	60	43,337	98,430	.....	2,838,530	.....
1878	2,181,815	.....	2,323	42,072	87,582	.....	2,313,792	.....
1879	1,909,983	.....	.....	42,402	85,433	.....	2,037,818	.....
1880	3,032,940	.....	7	77,393	100,655	.....	3,210,995	244,883
1881	2,504,331	.....	14,890	94,561	88,118	.....	2,701,900	67,626
1882	1,839,710	.....	24,317	116,489	93,106	.....	2,073,622	38,599
1883	129,117	.....	55,133	109,230	109,855	.....	403,335	.....
1884	901,069	.....	87,309	161,700	133,306	9	1,283,393	.....
1885	1,866,221	.....	24,087	122,547	135,771	.....	2,148,626	.....
1886	3,280,787	.....	48,901	141,511	113,666	.....	3,584,865	.....
1887	1,627,629	.....	41,902	150,517	127,211	.....	1,947,259	.....
1888	177,194	.....	70,772	117,864	125,344	.....	491,174	20,927
1889	2,568	.....	22,002	165,480	126,288	.....	316,338	.....
1890	454,090	.....	23,759	148,975	100,729	.....	727,553	.....
1891	16,528	.....	11,719	100,070	127,342	.....	255,659	.....
1892	5,743,720	.....	44,989	290,421	125,841	.....	6,204,971	.....
1893	6,261,258	.....	23,113	365,022	192,765	.....	6,842,158	294,936
1894	1,738,666	.....	58,501	331,067	186,292	.....	2,314,526	76,888
1895	257,253	.....	41,956	254,264	169,954	.....	723,427	.....
1896	487,252	.....	34,048	180,887	179,433	.....	881,620	.....
1897	5,409,808	.....	86,340	224,275	162,913	.....	5,883,336	269,511
1898	8,143,107	.....	45,901	160,846	144,050	.....	8,493,904	430,508
1899	8,977,646	.....	36,399	460,597	153,945	71	9,628,658	125,416
1900	6,028,704	33,934	48,733	336,238	194,053	.....	6,641,662	113,996
1901	6,611,396	25,258	25,277	410,881	182,999	.....	7,255,811	688,370
1902	3,544,674	642,810	53,233	371,254	103,370	.....	4,715,341	113,746
1903	5,623,116	372,326	62,473	441,198	238,094	124,320	6,861,527	228,504
1904	3,607,938	38,654	40,079	390,137	302,583	5	4,379,396	42,030
1905	1,617,310	3,150	41,011	207,760	242,883	145,524	2,257,638	2,655
1906	1,885,166	512	38,327	189,037	227,242	63,609	2,403,893	124,292
1907	3,853,295	3,313	41,050	205,551	223,450	50,788	4,377,447	2,352
1908	5,617,102	8,262	50,483	191,348	261,572	163,258	6,292,025	28,200
1909	2,588,995	571	12,967	134,813	259,494	54,343	3,051,183	19,983
1910	1,024,491	1,690	11,383	165,423	256,477	98,371	1,557,835	.....

* Comprend les Indes espagnoles orientales.
† 207,035 boisseaux aux Philippines.
† 279,461 boisseaux aux Philippines.

DOC. PARLEMENTAIRE No 10d

Canada par pays, 1874 à 1910.

Cuba.	Indes Orientales danoises	France.	Allemagne.	Hollande.	Mexique.	Saint-Pierre.	Etats-Unis.	Autres pays étrangers.	Total, pays étrangers.	Grand total.
Boiss.	Boiss.	Boiss.	Boiss.	Boiss.	Boiss.	Boiss.	Boiss.	Boiss.	Boiss.	Boiss.
* 605	453	.....	.....	.....	.....	1,051	138,125	280	140,514	998,100
* 848	1,428	.....	.....	.....	.....	782	1,350,692	112	1,353,862	2,989,839
* 1,074	300	449,021	.....	.....	.....	687	88,372	30	539,484	2,644,233
2,713	.....	55,495	.....	.....	.....	1,168	72,378	.....	131,754	2,970,284
6,194	31	.....	.....	.....	.....	587	19,378	44	26,234	2,340,026
103	52	303,218	.....	.....	.....	1,402	8,940	21,757	335,472	2,373,290
499	38	778,247	.....	.....	.....	712	481,138	528	1,506,045	4,717,040
385	405	90,704	.....	.....	.....	2,149	54,707	8,656	224,632	2,926,532
1,260	.....	235,829	.....	.....	.....	940	1,796,104	600	2,073,332	4,146,954
10,383	.....	18	.....	.....	.....	1,542	607,953	822	620,718	1,024,053
9,486	.....	.....	.....	.....	.....	2,491	22,985	28,365	63,327	1,346,720
.....	.....	44,126	38,982	18,651	.....	1,068	94,971	12,578	210,376	2,359,002
88	40	215,261	106,878	.....	.....	2,697	240,159	.....	565,123	4,149,988
2,221	.....	.....	56,204	.....	.....	2,214	40,342	.....	100,981	2,048,240
760	15	25,276	.....	.....	.....	3,286	25,183	100	75,547	566,721
468	80	.....	.....	.....	.....	3,004	16,789	506	20,847	337,185
12	60	.....	.....	.....	.....	1,729	27,530	908	30,239	757,792
276	.....	.....	.....	.....	.....	2,010	2,264	360	4,910	260,569
6,966	400	.....	1,900	11,915	.....	7,221	165,947	15,009	209,358	6,414,329
* 327	6,197	.....	14,971	49,076	.....	2,761	63,300	180	431,748	7,273,906
* 75	254	60,216	181,731	110,453	.....	1,769	63,342	9,448	504,176	2,818,702
* 12,756	1,275	.....	.....	.....	.....	3,317	175,043	11,157	203,548	926,975
* 10,775	895	.....	19,435	.....	.....	2,396	45,320	7,696	86,517	968,137
* 144	1,230	.....	344,544	.....	.....	3,056	43,470	1,590	663,545	6,546,881
* 577	596	102,459	637,400	133,615	.....	2,390	65,574	9,440	1,382,559	9,876,463
* 875	998	.....	407,757	9,369	.....	2,766	129,954	7,199	684,334	10,312,992
1,350	554	.....	28,727	882	.....	3,087	137,785	1,171	287,552	6,929,214
544	.....	133,676	.....	.....	.....	9,304	63,446	3,912	899,252	8,155,063
.....	6	.....	.....	.....	.....	3,360	137,081	60,589	314,782	5,030,123
166,024	170	2,648	.....	.....	.....	4,508	120,702	209,094	731,650	7,593,177
65,471	127	.....	.....	7,901	.....	3,334	189,037	7,945	315,845	4,695,241
26,982	76	.....	.....	.....	.....	1,537	78,533	78	109,861	2,367,499
6,782	48	1,500	6,555	1,514	142	1,636	152,602	1,339	296,410	2,700,303
28,669	.....	.....	1,061	.....	2,470	1,013	125,188	1,236	161,989	4,539,436
222,936	.....	.....	4,563	.....	46,525	1,257	350,991	176,794	831,266	7,123,291
361,007	.....	.....	1,690	.....	53,569	3,828	1,554,251 †	210,099	2,204,427	5,255,610
265,239	.....	.....	.....	.....	10,681	2,354	1,285,660 †	279,961	1,843,895	3,401,730

N° 39.—Quantité d'orge exportée du

Années fiscales.	Grande-Bretagne.	Afrique anglaise.	Antilles anglaises.	Terre Neuve	Autres possessions anglaises.	Total, empire britannique.
	Boisseaux.	Boisseaux.	Boisseaux.	Boisseaux.	Boisseaux.	Boisseaux.
1874	24	.....	40	3,119	.....	3,183
1875	.....	.....	76	5,134	.....	5,210
1876	22	.....	75	3,493	.....	3,590
1877	95,696	.....	71	6,894	.....	102,661
1878	664,062	.....	1,217	3,176	.....	768,455
1879	186,580	.....	1,154	2,847	.....	190,581
1880	486,806	.....	293	6,658	.....	493,757
1881	69,188	.....	49	6,386	.....	75,623
1882	6,306	.....	8	4,881	.....	11,195
1883	68,729	.....	37	6,784	.....	75,550
1884	65,238	.....	74	7,161	.....	72,473
1885	30,077	.....	.....	9,004	.....	39,081
1886	19,153	.....	1	6,861	.....	26,015
1887	10,443	.....	.....	8,801	.....	19,244
1888	1,687	.....	65	7,850	.....	9,602
1889	6,312	.....	.....	7,394	.....	13,706
1890	27,132	.....	40	8,973	.....	36,145
1891	132,650	.....	.....	7,714	.....	140,364
1892	2,439,959	.....	.....	1,792	.....	2,441,751
1893	550,695	.....	299	4,494	.....	555,488
1894	97,971	.....	319	5,564	.....	103,854
1895	30,365	.....	224	3,569	.....	34,158
1896	45,769	.....	12	1,019	.....	46,800
1897	534,096	.....	50	1,130	32	535,308
1898	308,424	.....	51	857	.....	309,332
1899	116,131	.....	.....	383	.....	116,514
1900	1,753,135	.....	.....	818	447	1,754,400
1901	2,009,708	833	1,199	711	275	2,012,726
1902	345,936	1,695	25	12	.....	347,668
1903	626,006	15,885	133	14	2,500	644,538
1904	703,166	311	3,411	384	204	707,476
1905	787,577	.....	4	87	89	787,757
1906	790,804	.....	58	2	48	790,912
1907	1,115,979	.....	2	.....	2	1,115,983
1908	1,392,783	6	10	12	66	1,392,877
1909	2,160,890	.....	41	2	28	2,160,961
1910	1,431,922	.....	5	115	43	1,432,085

DOC. PARLEMENTAIRE No 10d

Canada par pays, 1874 à 1910.

Belgique.	Allemagne.	Hollande.	Italie.	Mexique.	Etats-Unis.	Autres pays étrangers.	Total, pays étrangers.	Grand total.
boiss.	boiss.	boiss.	boiss.	boiss.	boiss.	boiss.	boiss.	boiss.
.....	.....	.....	.....	.....	3,745,087	.....	3,745,087	3,748,270
.....	.....	.....	.....	.....	5,413,844	.....	5,413,844	5,419,054
.....	.....	.....	.....	.....	10,164,551	35	10,164,586	10,168,176
.....	.....	.....	.....	.....	6,243,033	3	6,243,036	6,345,697
.....	500	.....	.....	.....	6,498,444	.....	6,498,944	7,267,399
.....	.....	.....	.....	.....	5,193,324	17	5,193,341	5,383,922
13,400	.....	.....	.....	.....	6,732,403	2	6,745,805	7,239,562
.....	.....	.....	.....	.....	8,724,931	25	8,724,956	8,800,579
.....	.....	.....	.....	.....	11,577,251	.....	11,577,251	11,588,446
.....	.....	.....	.....	.....	8,741,626	40	8,741,666	8,817,216
7,160	.....	.....	.....	.....	7,700,581	48	7,707,789	7,780,262
.....	.....	.....	.....	.....	9,028,314	.....	9,028,314	9,067,395
.....	.....	.....	.....	.....	8,528,287	.....	8,528,287	8,554,302
.....	.....	.....	.....	.....	9,437,717	3	9,437,720	9,456,964
.....	.....	.....	.....	.....	9,360,521	35	9,360,556	9,370,158
.....	.....	.....	.....	.....	9,934,501	.....	9,934,501	9,948,207
.....	.....	.....	.....	.....	9,939,745	18	9,939,763	9,975,908
.....	.....	.....	.....	.....	4,751,953	10	4,751,963	4,892,327
.....	.....	39,849	.....	.....	2,721,168	.....	2,761,017	5,202,768
.....	.....	.....	.....	.....	1,431,398	53,762	1,485,160	2,040,648
.....	.....	.....	.....	.....	493,551	.....	493,551	597,405
.....	.....	.....	.....	.....	1,674,193	19	1,674,212	1,708,370
.....	6,128	.....	.....	.....	787,787	10	793,925	840,725
18,954	30,489	.....	.....	.....	1,246,343	.....	1,295,786	1,831,094
.....	50,216	.....	.....	.....	84,083	25	134,324	443,656
.....	.....	.....	.....	.....	122,374	60	122,434	238,948
202,078	27,039	.....	8,297	.....	164,468	.....	401,882	2,156,282
176,515	.....	.....	5,083	.....	190,547	1,500	373,645	2,386,371
78,961	.....	.....	13,027	.....	17,461	.....	109,449	457,117
257,926	.....	.....	7,436	.....	37,112	.....	302,474	947,012
181,172	1,250	72,513	.....	.....	86,175	9,084	350,194	1,057,670
120,990	23,975	7,375	.....	.....	101,111	.....	253,451	1,041,208
33,890	5,581	2,400	.....	.....	47,245	.....	89,116	880,028
16,699	.....	.....	.....	46,354	19,094	.....	82,147	1,198,130
276,031	1,256	.....	.....	95,912	210,788	13,580	597,567	1,990,444
250,798	.....	93,420	.....	188,060	266,096	.....	798,374	2,959,335
183,752	54,380	129,858	.....	97,230	147,596	.....	612,816	2,044,901

N° 40—Quantité de farine de blé exportée du Canada, par pays, de 1874 à 1910

Exercices financiers.	Grande-Bretagne.	Asie australe	Bermudes	Afrique britannique.	Guinée britannique.	Indes britanniques.	Hong-Kong.	Malte.
	brls.	brls.	brls.	brls.	brls.	brls.	brls.	brls.
1874	307,391	.....	.....	.....	.....	127	.....	.....
1875	158,821	.....	.....	.....	.....	41	.....	.....
1876	204,445	.....	.....	.....	.....	14	.....	.....
1877	128,875	.....	.....	.....	.....	175	.....	.....
1878	339,869	.....	.....	.....	1	358	.....	.....
1879	445,074	.....	.....	.....	.....	1,609	.....	.....
1880	449,368	.....	.....	.....	.....	759	.....	.....
1881	376,008	.....	.....	.....	.....	79	.....	.....
1882	370,775	.....	.....	.....	.....	325	.....	.....
1883	359,724	.....	.....	.....	.....	306	.....	.....
1884	158,926	.....	.....	.....	.....	117	.....	.....
1885	86,168	.....	.....	.....	.....	64	.....	.....
1886	235,027	.....	.....	.....	.....	433	.....	.....
1887	345,769	.....	.....	.....	.....	229	.....	.....
1888	229,420	.....	.....	.....	.....	219	.....	.....
1889	79,437	.....	.....	.....	.....	26	.....	.....
1890	87,071	.....	.....	.....	.....	200	.....	.....
1891	181,543	.....	.....	.....	.....	399	.....	.....
1892	240,329	1	.....	.....	3,270	8,219	.....	.....
1893	204,687	1	.....	.....	2,798	11,460	.....	.....
1894	203,467	.....	.....	.....	3,940	7,831	.....	.....
1895	104,501	.....	.....	.....	300	3,561	4,500	.....
1896	89,428	1,193	.....	.....	300	335	1,275	.....
1897 (9 mois)	246,754	91,641	.....	.....	.....	199	3,000	.....
1898	908,399	25,351	.....	.....	2,189	15,288	1,000	.....
1899	540,971	17,107	.....	.....	2,178	21,890	1	.....
1900	455,075	39,560	.....	31,457	1,110	12,635	2	.....
1901	770,714	47,484	.....	500	2,030	33,722	.....	.....
1902	648,199	69,118	.....	85,913	7,918	36,775	.....	.....
1903	633,250	171,763	.....	143,949	23,999	43,624	363	.....
1904	940,040	13,148	.....	155,261	26,058	49,007	570	.....
1905	592,598	6,616	24,329	181,899	20,288	107,483	.....	566
1906	943,777	6,281	6,241	119,766	14,083	76,112	725	5,146
1907	633,493	4,871	2,674	81,572	13,481	49,732	2,308	7,715
1908	1,130,617	255	7,171	208,157	29,052	78,845	8,892	5,489
1909	1,029,086	476	6,541	187,738	28,133	69,172	19,135	1,618
1910	1,877,436	991	16,502	234,259	35,569	189,685	20,768	1,782

10 d—p. 80.

Wagons à grain, cours du Canadien-Nord, à Winnipeg

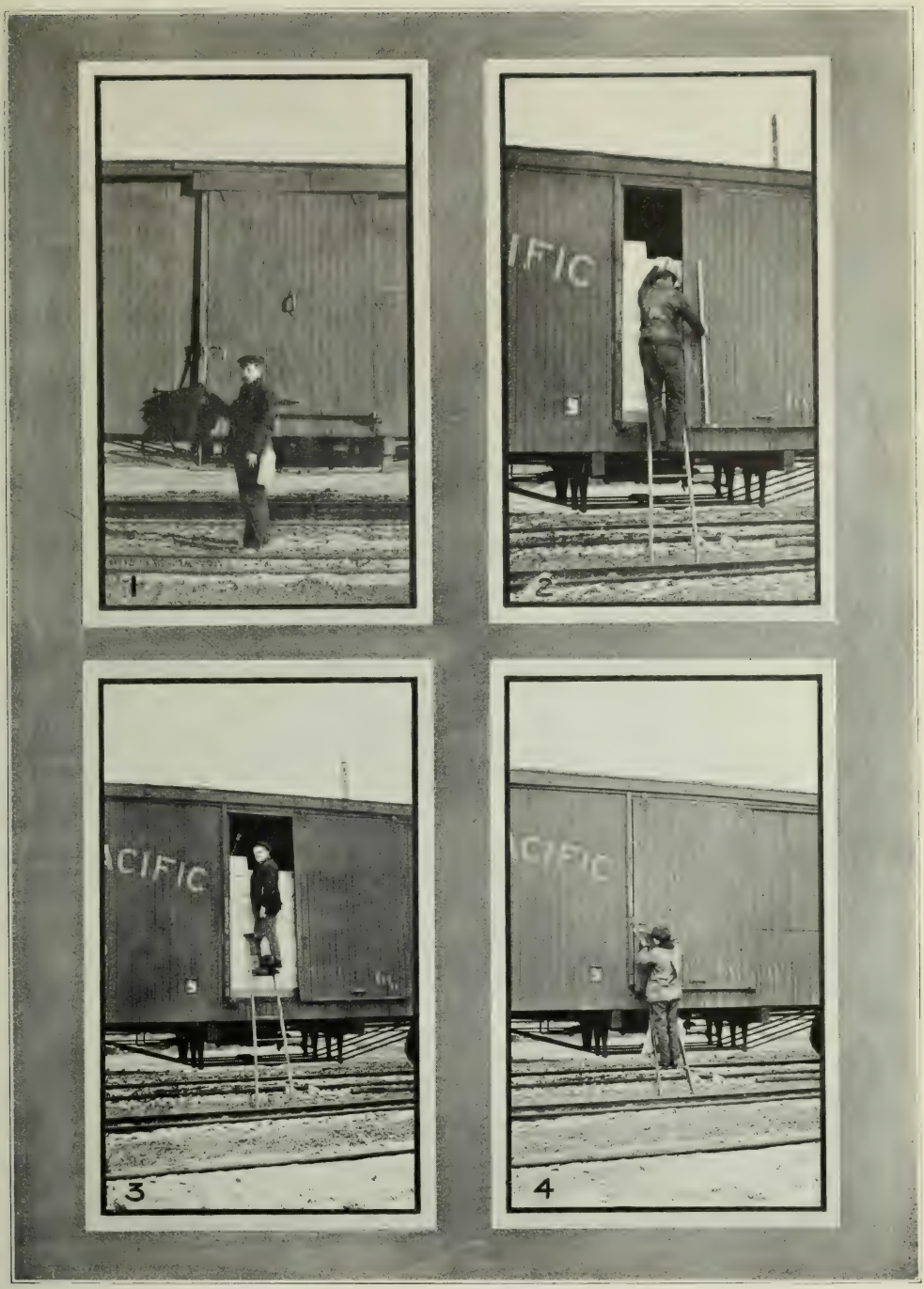

1. Bris du scellé.
2. Entrée dans le wagon pour prendre un échantillon.
3. Prise d'un échantillon.
4. Re-scellement du Wagon.

Inspection du grain à Winnipeg.

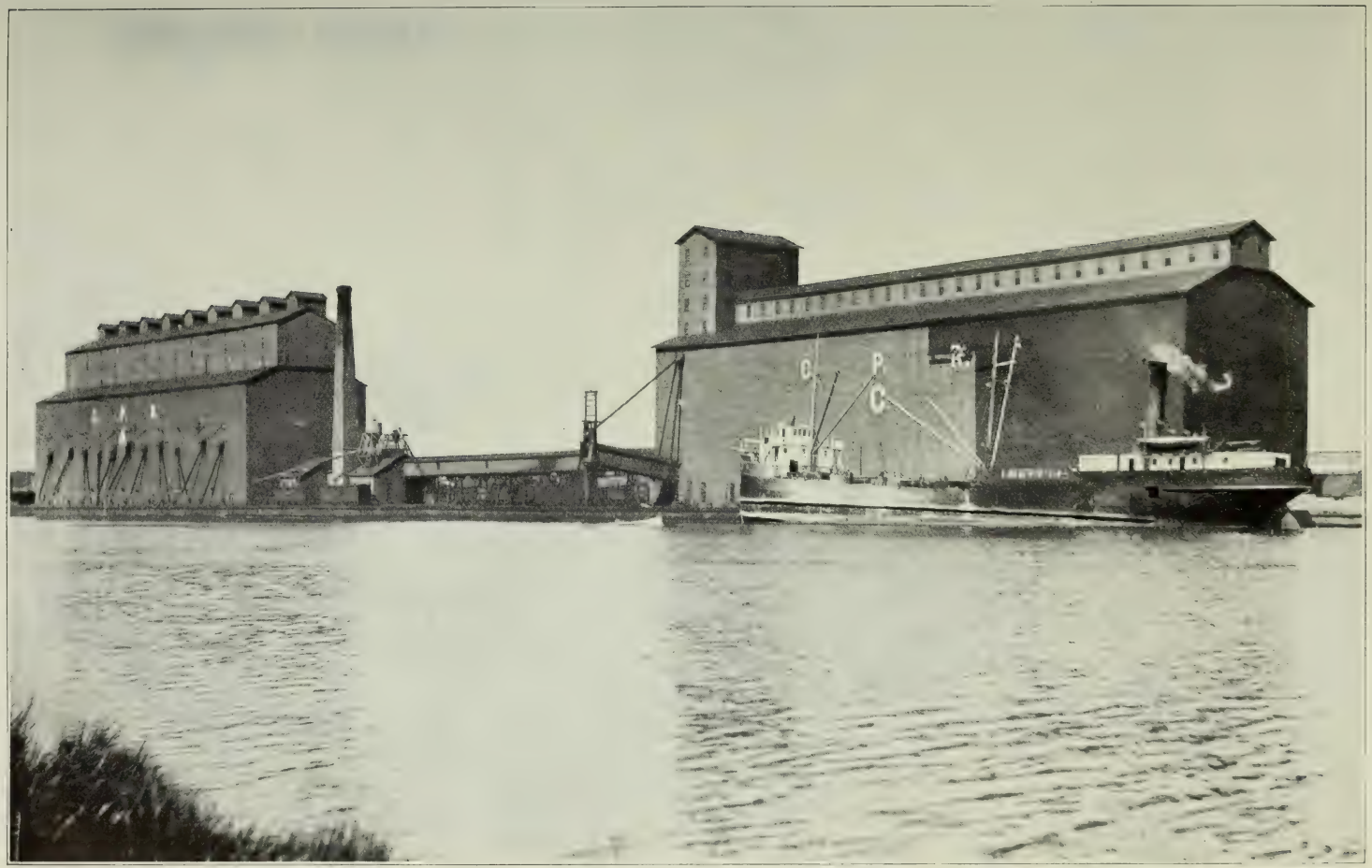

Elévateurs A et C du C. P. R., à Fort-William.

DOC. PARLEMENTAIRE No 10d

N° 40—Quantité de farine de blé exportée du Canada, par pays, de 1874 à 1910—*Suite.*

Exercices financiers.	Terre-neuve.	Autres possessions britanniques.	Total, empire britannique.	Chine.	Danemark.	Hollande.	Japon.	Suède et Norvège.
	brls	brls	brls	brls	brls	brls	brls	brls
1874	82,682	.....	390,200	.....	.....	.....	.....	.....
1875	99,735	.....	258,597	.....	.....	.....	.....	.....
1876	103,352	.....	307,811	.....	.....	.....	.....	.....
1877	101,782	.....	230,832	.....	.....	.....	.....	.....
1878	107,392	.....	447,620	.....	.....	.....	.....	.....
1879	103,021	.....	549,704	.....	.....	.....	.....	.....
1880	85,032	.....	535,159	.....	.....	.....	.....	.....
1881	57,806	.....	433,893	.....	.....	.....	.....	.....
1882	90,684	.....	461,784	.....	.....	.....	.....	.....
1883	118,420	.....	478,450	.....	.....	.....	.....	.....
1884	36,590	.....	195,633	.....	.....	.....	.....	.....
1885	34,023	.....	120,255	.....	.....	.....	.....	.....
1886	129,899	.....	365,359	.....	.....	.....	.....	.....
1887	165,678	.....	511,676	.....	.....	.....	.....	.....
1888	111,493	.....	341,132	.....	.....	.....	100	.....
1889	48,687	.....	128,150	.....	.....	.....	.....	.....
1890	19,335	.....	106,606	.....	.....	.....	3	.....
1891	99,438	.....	281,380	.....	.....	.....	1	.....
1892	109,239	.....	361,158	1,760	.....	2,818	690	.....
1893	176,971	.....	395,917	.....	.....	.....	.....	.....
1894	201,583	20	416,841	.....	.....	.....	128	.....
1895	96,895	.....	209,757	.....	.....	.....	1,000	.....
1896	88,430	52	181,013	.....	.....	.....	.....	.....
1897 (9 mois)	67,938	1,300	410,832	2,420	.....	160	.....	.....
1898	283,811	250	1,236,288	5	.....	150	5	57
1899	179,103	536	761,786	.....	.....	250	.....	.....
1900	218,332	.....	758,171	.....	.....	.....	2,379	.....
1901	234,259	.....	1,088,709	1,530	168	1,728	3,035	.....
1902	218,458	39	1,066,420	.....	1,015	182	.....	.....
1903	223,210	8,651	1,248,809	708	5,142	275	611	3,203
1904	228,984	13,042	1,426,110	2,508	9,445	3,221	43,296	18,092
1905	282,860	2,132	1,218,771	.....	12,675	3,365	17,113	15,041
1906	240,040	3,361	1,415,532	1,768	8,659	22,958	20,232	17,383
1907	169,047	1,305	966,198	24,419	8,536	27,813	27,668	23,124
1908	259,491	3,379	1,731,348	112,104	9,452	9,387	31,956	18,065
1909	231,591	7,378	1,580,868	5,049	17,298	4,362	12,534	39,674
1910	313,590	4,905	2,695,487	4,451	71,703	26,593	13,985	88,773

N° 40—Quantité de farine de blé exportée du Canada, par pays, de 1874 à 1910—*Fin.*

Exercice financier.	Russie.	Egypte.	Saint-Pierre.	Etats-Unis.	Autres pays étrangers.	Total pays étrangers.	Grand total.
	brls	brls	brls	brls	brls	brls	brls
1874	.....	.....	9,951	138,845	1,321	150,117	540,317
1875	.....	.....	8,651	35,160	375	44,186	302,783
1876	.....	.....	8,479	98,057	1,157	107,693	415,504
1877	.....	.....	5,548	30,405	1,820	37,773	268,605
1878	.....	.....	5,715	21,631	1,465	28,811	476,431
1879	.....	.....	4,946	20,247	50	25,243	574,947
1880	.....	.....	1,183	8,249	.....	9,432	544,591
1881	.....	.....	905	4,758	172	5,835	439,728
1882	.....	.....	1,151	4,016	2,788	7,955	469,739
1883	.....	.....	4,342	2,820	3,434	10,596	489,046
1884	.....	.....	275	1,236	245	1,756	197,389
1885	.....	.....	744	2,736	42	3,522	123,777
1886	.....	.....	3,480	17,070	190	20,740	386,099
1887	.....	.....	2,425	4,695	2,417	8,537	520,213
1888	.....	.....	2,956	5,076	851	8,983	350,115
1889	.....	.....	1,259	1,527	245	3,031	131,181
1890	.....	.....	949	7,472	69	8,493	115,099
1891	.....	.....	1,393	12,439	1,571	15,404	296,784
1892	.....	.....	2,597	3,998	7,975	19,838	380,996
1893	.....	.....	5,086	2,412	1,816	14,268	410,185
1894	.....	.....	1,782	3,862	5,997	11,769	428,610
1895	.....	.....	1,996	2,818	7,404	13,218	222,975
1896	.....	.....	2,143	2,430	1,130	5,703	186,716
1897 (9 mois)	.....	.....	3,333	4,270	743	10,926	421,758
1898	.....	.....	3,287	5,392	4,254	13,150	1,249,438
1899	.....	.....	708	5,052	24,740	30,750	792,536
1900	.....	.....	1,757	3,834	2,021	9,991	768,162
1901	.....	.....	1,065	14,682	7,783	29,991	1,118,700
1902	.....	204	2,459	10,485	5,883	20,228	1,086,648
1903	5,488	.....	1,562	18,940	3,028	38,957	1,287,766
1904	24,589	.....	1,783	40,958	17,598	161,490	1,587,600
1905	7,869	.....	4,606	31,072	10,957	102,698	1,321,469
1906	4,462	.....	4,656	25,772	10,592	116,482	1,532,014
1907	7,948	.....	.....	3,734	2,683	125,925	1,092,123
1908	12,494	3,883	.....	29,309	4,742	231,392	1,962,740
1909	5,382	2,342	688	58,253	11,588	157,170	1,738,038
1910	6,439	4,001	4,217	126,155	22,224	368,541	3,064,028

N° 41—Exportations de grain (produit domestique) des pays suivants pour la dernière période de douze mois pour laquelle on peut avoir les rapports.

QUANTITÉS.

Pays.	Douze mois finissant.	Orge.	Fèves.	Sarrasin.	Maïs	Graine de lin.	Avoine.	Pois.	Seigle.	Blé.
		Bo iss.	Boiss.	Boiss.	Boiss.	Boiss.	Boiss.	Boiss.	Boiss.	Boiss.
Canada	31 mars.. 1910	2,044,901	17,429	923,552	5,881	1,997,648	3,401,730	626,039	105,055	49,741,350
République Argentine	31 déc.... 1908	914,241	.....	.....	67,311,408	41,598,100	28,532,958	27,142	42,079	133,609,668
Australie	31 déc.... 1908	580	*	.....	1,647	.....	46,365	14,242	.....	15,027,388
Autriche-Hongrie	31 déc.... 1909	8,914,164	3.729,076	767	48,214	76,365	35,825	15,443	3,117	10,872
Inde Britannique	31 mars.. 1909	439,733	.....	.....	.....	6,419,096	67,556	1,369,991	.....	4,097,604
Bulgarie	31 déc.... 1908	1,730,661	.....	†	4,391,333	.....	.....	.....	1,566,764	7,818,252
France	31 déc.... 1909	1,286	56,933	27	4,232	70,189	1,310	380,837	6,042	1,610,847
Allemagne	31 déc.... 1909	83,742	88,716	6,090	1,259	268,693	19,470,675	235,003	25,610,552	7,708,184
Italie	31 déc.... 1909	3,123	*	6,430	218,609	40,155	5,965	1,226,603	1,023	15,843
Roumanie	31 déc.... 1908	6,632,426	*	3,674	28,958,728	7,282	3,786,280	1,890,921	1,776,839	26,253,274
Russie	31 déc.... 1908	121,042,009	.....	.....	23,471,501	6,031,664	31,101,164	4,243,155	16,014,138	53,881,607
État-Unis	30 juin.... 1910	4,311,566	*	158,160	36,802,374	65,193	1,685,474	366,115	219,756	46,679,826

VALEUR.

		$	$	$	$	$	$	$	$	$
Canada	31 mars.. 1910	1,107,732	33,658	536,741	4,721	3,642,476	1,566,612	806,527	84,658	52,609,351
République Argentine	31 déc.... 1908	521,628	.....	.....	39,728,492	46,838,780	9,271,288	28,238	12,773	123,173,908
Australie	31 déc.... 1908	706	*	.....	1,874	.....	31,901	17,628	.....	15,036,009
Autriche-Hongrie	31 déc.... 1909	7,427,770	5,068,198	542	44,754	118,134	20,188	21,330	3,537	18,920
Inde Britannique	31 mars.. 1909	264,217	.....	.....	.....	8,279,109	30,269	1,334,783	.....	4,341,852
Bulgarie	31 déc.... 1908	900,345	.....	†	2,675,173	.....	.....	.....	1,193,319	7,533,369
France	31 déc.... 1909	1,628	95,690	31	5,322	129,758	1,226	740,150	7,155	2,944,503
Allemagne	31 déc.... 1909	72,828	143,276	4,760	1,428	403,410	9,952,684	489,804	21,975,730	9,361,254
Italie	31 déc.... 1909	2,362	*	3,513	203,629	7,284	3,285	1,707,374	953	24,210
Roumanie	31 déc.... 1908	3,795,631	*	1,081	19,023,860	8,925	1,369,288	1,690,160	1,485,209	27,092,954
Russie	31 déc.... 1908	68,324,010	.....	.....	14,719,794	7,166,011	12,630,961	3,690,075	13,389,573	58,227,950
Etats-Unis	30 déc.... 1910	3,052,527	*	103,138	25,427,993	118,329	794,367	973,231	168,666	47,806,598

*Compris avec pois. †Compris avec le blé.

10d—6½

N° 42—ETAT indiquant les taux sur les grains par voie ferrée, de points du Manitoba, de la Saskatchewan et de l'Alberta par le Canadien-Pacifique à Fort-William et Port-Arthur.

De Points de	À	Taux par 100 liv.				
		Blé.	Avoine.	Orge.	Seigle.	Lin.
Manitoba.		c.	c.	c.	c.	c.
Binscarth	Fort-William et Port-Arthur.	15	15	15	15	16
Boissevain	"	13	13	13	13	14
Brandon	"	13	13	13	13	14
Carberry	"	13	13	13	13	14
Carman	"	12	12	12	12	13
Crystal-City	"	13	13	13	13	14
Dalny	"	15	15	15	15	16
Deloraine	"	15	15	15	15	16
Dominion-City	"	12	12	12	12	13
Emerson	"	12	12	12	12	13
Gladstone	"	13	13	13	13	14
Hamiota	"	15	15	15	15	16
Killarney	"	13	13	13	13	14
MacDonald	"	12	12	12	12	13
Minnedosa	"	13	13	13	13	14
Neepawa	"	13	13	13	13	14
Portage-la-Prairie	"	12	12	12	12	13
Souris	"	14	14	14	14	15
Shoal-Lake	"	15	15	15	15	16
Westbourne	"	13	13	13	13	14
Winnipeg	"	10	10	10	10	12
Saskatchewan.						
Abernethy	"	17	17	17	17	18
Burrows	"	16	16	16	16	17
Esterhazy	"	16	16	16	16	17
Indian-Head	"	17	17	17	17	18
Moosomin	"	16	16	16	16	17
Moosejaw	"	18	18	18	18	19
Qu'Appelle	"	17	17	17	17	18
Régina	"	18	18	18	18	19
Yorkton	"	17	17	17	17	18
Alberta.						
Calgary	"	24	24	24	24	25
Carstairs	"	25	25	25	25	26
Edmonton	"	25	25	25	25	26
Medicine-Hat	"	22	22	22	22	23
Macleod	"	24	24	24	24	25
Lacombe	"	25	25	25	25	26
Lethbridge	"	23	23	23	23	24
Red-Deer	"	25	25	25	25	26
Strathcona	"	25	25	25	25	26
Westaskiwin	"	25	25	25	25	26

DOC. PARLEMENTAIRE No 10d

TAUX sur le grain par voie ferrée de points dans le Manitoba, la Saskatchewan et l'Alberta par le chemin de fer "Canadian Northern" à Port-Arthur.

De points de	À	TAUX PAR 100 LIV.				
		Blé.	Avoine.	Orge.	Maïs.	Seigle et lin
Manitoba.		c.	c.	c.	c.	c.
Carman	Port-Arthur	12	12	12	.....	13
Emerson	"	12	12	12	.....	13
Enterprise	"	13	13	13	.....	14
Dauphin	"	15	15	15	.....	16
Gladstone	"	13	13	13	.....	14
Minto	"	13	13	13	.....	14
Portage-La-Prairie	"	12	12	12	.....	13
Swan-Lake	"	13	13	13	.....	14
Winnipeg	"	10	10	10	.....	12
White-Plains	"	12	12	12	.....	13
Virden	"	15	15	15	.....	16
Saskatchewan.						
Aberdeen	"	22	22	22	.....	23
Battleford	"	24	24	24	.....	25
Condie	"	18	18	18	.....	19
Dalmeny	"	23	23	23	.....	24
Humbolt	"	21	21	21	.....	22
Muenster	"	21	21	21	.....	22
N.-Edmonton	"	25	25	25	.....	26
Prince-Albert	"	23	23	23	.....	24
Régina	"	18	18	18	.....	19
Saskatoon	"	22	22	22	.....	23
Vonda	"	22	22	22	.....	23
Warman	"	22	22	22	.....	23
Alberta.						
Edmonton	"	25	25	25	.....	26
Fort-Saskatchewan	"	25	25	25	.....	26
Girvin	"	21	21	21	.....	22
Lamont	"	25	25	25	.....	26
Lloydminster	"	24	24	24	.....	25
Spruce-Grove	"	26	26	26	.....	27
Strathcona	"	25	25	25	.....	26
Vegreville	"	25	25	25	.....	26
Vermilion	"	24	24	24	.....	25

N° 42—Taux sur le grain par voie ferrée de points dans le Manitoba, la Saskatchewan et l'Alberta par le chemin de fer Grand-Tronc-Pacifique à Fort-William et Port-Arthur.

De points de	À	Taux par 100 liv.				
		Blé.	Avoine.	Orge.	Seigle.	Lin.
Manitoba.		c.	c.	c.	c.	c.
Cabot	Fort-William et Port-Arthur.	12	12	12	12	13
Gregg	"	13	13	13	13	14
Lazare	"	15	15	15	15	16
Portage-La-Prairie	"	12	12	12	12	13
Uno	"	15	15	15	15	16
Saskatchewan.						
Asquith	"	23	23	23	23	24
Bradwell	"	22	22	22	22	23
Fenwood	"	17	17	17	17	18
Kelliher	"	19	19	19	19	20
Nokomis	"	21	21	21	21	22
Punnichy	"	19	19	19	19	20
South-Saskatoon	"	22	22	22	22	23
Tate	"	20	20	20	20	21
Venn	"	21	21	21	21	22
Watrous	"	22	22	22	22	23
Alberta.						
Chauvin	"	24	24	24	24	25
Edmonton	"	25	25	25	25	25
Holden	"	25	25	25	25	26
Ryley	"	25	25	25	25	26
Viking	"	25	25	25	25	26
Wainwright	"	24	24	24	24	25

N° 42—Taux sur le grain par voie ferrée de points du Manitoba par le chemin de fer "Canadian Northern" jusqu'à Duluth.

De	À	Taux par 100 liv.			
		Blé.	Avoine.	Orge et Seigle.	Lin.
		c.	c.	c.	c.
Brandon	Duluth	13	13	13	14
Boissevain	"	13	13	13	14
Minto	"	13	13	13	14
Wakopa	"	13	13	13	14
Portage-la-Prarie	"	12	12	12	13
Carman	"	12	12	12	13
Plum-Coulee	"	12	12	12	13
Morden	"	12	12	12	13

DOC. PARLEMENTAIRE No 10d

N° 42—Taux sur le grain, par voie ferrée, chemin de fer du Pacifique, de Fort William et Prince-Arthur aux points ci-dessous mentionnés.

De Fort-William et Port-Arthur à	Prix par 100 liv.
Ontario.	C.
Arnprior	20
Belleville	20
Brantford	20
Brockville	20
Jonction de Carleton	20
Rivière Chalk	20
Cornwall	20
Depot-Harbour	20
Essex	23
Galt	20
Gananoque	22½
Guelph	20
Goderich	20
Hamilton	20
Ingersoll	20
Kemptville	20
Kingston	20
London	20
Niagara-Falls	20
Orillia	20
Owen-Sound	20
Ottawa	20
Palmerston	20
Pembroke	20
Perth	20
Prescott	20
Peterborough	20
Toronto	20
Windsor	20
Québec	
Athelstan	25
Aylmer	22½
Beauharnois	23
Beauport	27½
Bonaventure	39½
Cascapédia	38½
Chicoutimi	42
Cookshire	27
Coteau-Jonction	20
Dorval	20
Gracefield	25
Howick	23
Huntingdon	24
Jonction d'Iberville	23
Joliette	24
Knowlton	25
Lévis	25
Montréal	20
Ormstown	24
Québec	25
Rimouski	32½
St-Hyacinthe	23
Jonction St-Polycarpe	20
Shawinigan-Falls	25
Shawville	24
Sherbrooke	25
Sorel	27
Stanstead-Junction	27
Trois-Rivières	25
Valleyfield	20
Waterloo	25

N° 42—Taux sur le grain, par voie ferrée, chemin de fer du Pacifique, de Fort-William et Prince-Arthur aux points ci-dessous mentionnés.

De Fort-William et Port-Arthur à	Prix par 100 liv.
Nouveau-Brunswick.	C.
Bathurst	32½
Campbellton	32½
Dalhousie Junction	32½
Edmundston	34
Frédéricton	30
Grand-Falls	38
Moncton	32½
Saint-Jean	30
Saint-Jean-Ouest	30
Woodstock	35
Nouvelle-Ecosse.	
Antigonish	35
Dartmouth	32½
Glace-Bay	42
Haliburton	32½
Halifax	32½
Mulgrave	36½
Stillwater	37½
Pictou	32½
Sydney	37½
Truro	32½
Yarmouth	42½

N° 42—Taux sur le grain par voie ferrée, chemin de fer Canadien-Pacifique, des ports de la baie Georgienne et du lac Huron aux points ci-dessous mentionnés.

De	À	Prix.
Owen-Sound et Goderich	Ottawa	10c. par 100 liv.
" "	Smith's-Falls	10c. "
" "	Prescott	10c. "
" "	Sharbot-Lake	9c. "
" "	Arnprior	10c. "
" "	Tweed	8c. "
" "	Agincourt	6c. "
Owen-Sound et Victoria-Harbour	Peterboro'	5c. "
Goderich	"	7½c. "
Owen-Sound et Goderich	Montréal	10c. "
" "	Rivière-du-Loup	22½c. "
" "	Matapédia	22½c. "
" "	Montmagny	20c. "
" "	Frédéricton, N.-B	20c. "
" "	Saint-Jean-Ouest, N.-B	20c. "
" "	Moncton, N.-B	22½c. "
" "	Woodstock, N.-B	25c. "
" "	Halifax, N.-E	22½c. "
" "	Truro, N.-E	22½c. "
" "	Sydney, N.-E	27½c. "
" " (pour exportation aux pays britanniques et étrangers excepté Terreneuve, Saint-Pierre et Miquelon et les Etats-Unis.		5c. par boiss., blé.
		5c. par boiss., seigle et chanvre
	Montréal	4½c. par boiss., blé-d'Inde.
	Saint-Jean-Ouest	4½c. par boiss., orge.
		3½c. par boiss., avoine.

Les taux ci-dessus cotés pour le grain d'exportation comprennent le coût de transport par élévateur du navire à l'élévateur du port et 30 jours d'entrepôt dans cet élévateur. Ils comprennent aussi, *à Montréal*, élévation et livraison aux navires océaniques, et 30 jours d'entrepôt dans ce port.

A Saint-Jean-Ouest, il y a une dépense extra de 9-10 de cent par boisseau, qui donne droit à 30 jours d'entreposage gratuit dans ce port.

N° 45—TAUX sur le grain par voie ferrée, chemin de fer Grand-Tronc, des ports de la baie Georgienne et du lac Huron aux points ci-dessous mentionnés.

De	À	Prix.
Midland	Kingston	7½ cents par 100 liv.
Midland	Peterboro	5 "
Goderich	London	5 "
Midland	Toronto	5½ "
Goderich	"	6 "
Point-Edward	"	6½ "
Owen-Sound	"	5½ "
Tous ports	Montréal	10 "
"	Trois-Rivières	15 "
"	Sorel	17 "
"	Québec	15 "
"	Sherbrooke	15 "
"	Stanstead	17 "
"	Frédéricton, N.-B	20 "
"	Saint-Jean, N.-B	20 "
"	Halifax, N.-E	22½ "
" (pour exportation aux pays britanniques et étrangers, excepté Terreneuve, Saint-Pierre Miquelon et les Etats-Unis	Montréal	5c. par boiss., blé.
	Saint-Jean	5c. par boiss., chanvre.
	Portland	4½c. par boiss., blé-d'Inde
		4½c. par boiss., orge.
		3½c. par boiss., avoine.
		4¾c. par boiss., seigle
	Halifax, N.-E	5.60c. par boiss., blé.
		5.56c. par boiss., lin.
		5.31c. par boiss., seigle.
		5.06c. par boiss., maïs.
		4.98c. par boiss., orge.
		3.82c. par boiss., avoine.

Les taux ci-dessus cotés pour le grain d'exportation, comprennant le cout d'élévation du navire à l'élévateur du port, et 30 jours d'entrepôt dans cet élévateur. Ils compreunent aussi *à Montréal*, élévation et livraison aux navires océaniques, et 30 jours d'entrepôt dans ce port.

DOC. PARLEMENTAIRE No 10d

NOUVEAU TARIF DE CHEMIN DE FER SUR LE GRAIN, ETC., EXPÉDIÉ DANS L'OUEST.

(Sujet à changer.)

N° 42—TAUX sur le grain et les produits du grain, par voie ferrée, expédiés de points dans l'Alberta par le chemin de fer Canadien-Pacifique et la Compagnie de chemin de fer et d'irrigation d'Alberta à Vancouver, C.-B., pour l'exportation en Afrique, Asie, Australie, Europe, Iles Fidji, Nouvelle-Zélande, Mexique, Iles Phillippines et Amérique du Sud.

De	À	Taux par 100 liv.
		C.
Section Laggan—		
Morley	Vancouver, C.-B. (pour export.)	18
Radnor	"	18
Mitford	"	18½
Cochrane	"	19
Glenbow	"	19
Keith	"	19
Shaganappi	"	19
Section Calgary—		
Calgary	"	19½
Shepard	"	19½
Langdon	"	20
Cheadle	"	20
Strathmore	"	20½
Namaka	"	20½
Stobart	"	20½
Gleichen	"	20½
Cluny	"	21
Crowfoot	"	22
Bassano	"	22
Lathom	"	22
Southesk	"	22
Cassils	"	22
Brooks	"	22
Bantry	"	22
Tilley	"	22
Kininvie	"	22
Carlstadt	"	22
Suffield	"	23
Bowell	"	23
Stair	"	23
Section Medicine-Hat—		
Medicine-Hat	"	23
Coleridge	"	23
Irvine	"	23
Larmour	"	24
Walsh	"	24
Division Macleod—		
Turner	"	19½
Midnapore	"	19½
De Winton	"	20
Sandstone	"	20
Okotoks	"	20
Aldersyde	"	20½
High-Liver	"	20½
Cayley	"	20½
Nanton	"	20½
Parkland	"	21
Stavely	"	22
Claresholme	"	22
Granum	"	22
West-Macleod	"	22

N° 40—Taux sur le grain et les produits du grain, par voie ferrée, expédiés de points, etc.—*Suite.*

De	À	Taux par 100 liv.
		c.
Section Crowsnest—		
Macleod	Vancouver, C.-B. (p. export)	22
Pearce	"	22
Kipp	"	22
Frank	"	23
Coleman	"	23
Section Lethbridge—		
Lethbridge	"	22
Coaldale	"	23
Chin	"	23
Barnwell	"	23
Elcan	"	23
Taber	"	23
Reliance	"	23
Purple-Springs	"	23
Grassy-Lake	"	23
Burdett	"	24
Bow Island	"	24
Winifred	"	24
Whitla	"	24
Seven-Persons	"	23
Bull's-Head	"	23
Section Crowsnest—		
Peigan	"	22
Brocket	"	22
Pincher	"	22
Cowley	"	22
Lundbreck	"	22
Burmis	"	23
Passburg	"	23
Bellevue	"	23
Hillcrest	"	23
Frank	"	23
Blairmore	"	23
Coleman	"	23
Sentinel	"	23
Division Edmonton—		
Beddington	"	19½
Airdie	"	20
Crossfield	"	20
Carstair	"	20½
Didsbury	"	20½
Olds	"	20½
Bowden	"	21
Innisfail	"	22
Penhold	"	22
Red-Deer	"	22
Blackfalds	"	22
Lacombe	"	22
Moringside	"	22
Ponoka	"	22
Hobbema	"	22
Wetaskiwin	"	23
Millet	"	23
Kavanagh	"	23
Leduc	"	23
Ellerslie	"	23
Strathcona	"	23
Division Lacombe—		
Chigwell	"	22
Tees	"	22
Alix	"	22
Nevis	"	22
Erskine	"	23
Stettler	"	23

DOC. PARLEMENTAIRE No 10d

N° 42—Taux sur le grain et les produits du grain, par voie ferrée, expédiés de points, etc.—*Suite.*

De	À	Taux par 100 liv.
		c.
Section Crowsnest—		
Gwynne	Vancouver, C.-B. (p. export)	23
Bittern Lake	"	23
Camrose	"	23
Ohaton	"	23
Bawlf	"	23
Daysland	"	23
Strome	"	24
Killam	"	24
Sedgewick	"	24
Lougheed	"	24
Hardisty	"	25
Tuxford Branch—		
Tuxford	"	28½
Keeler	"	29
Tugaske	"	29½
Elbow	"	30
Louburn	"	30
Outlook	"	30½
Portal Section—		
Drinkwater	"	28½
Milestone	"	29½
Yellow Grass	"	30
Hulbrite	"	30½
Macoun	"	31
Moose Mountain Section—		
Richardson	"	29½
Sedley	"	30
Zyvan	"	30
Fillmore	"	30½
Creelman	"	30½
Forget	"	31
Arcola Section—		
Arcola	"	31½
Wauchope	"	32
Redvers	"	32
Antler	"	32½
Weyburn Branch—		
Hume	"	30½
Griffin	"	30½
Reston Branch—		
Adair	"	30½
Kaiser	"	31
Windthorst	"	31
Kennedy	"	31½
Dumas	"	31½
Walpole	"	32
Manifield	"	32½
Alberta Railway and Irrigation Co.—		
Wilson	"	26½
Stirling	"	28
New Dayton	"	29
Warner	"	29
Milk River	"	29
Coutts	"	29
Raymond	"	28
Magrath	"	29
Spring Coulee	"	29
Raley	"	29
Cardston	"	29

Les expéditions peuvent être arrêtées en ligne de transit directe ou à Vancouver, C.-B., pour être mises en sac au coût additionnel de un centin par 100 livres. Les taux ici mentionnés comprennent le coût du quaiage du chemin de fer Canadien-Pacifique seulement à Vancouver, C.-B. Le grain libre ne doit pas être pris au contrat aux élévateurs ruraux pour être expédié à des points plus reculés que Vancouver. Le grain libre à destination de points passé Vancouver, C.-B., ne sera accepté que par contrat spécial rédigé par l'agent du fret.

ILLUSTRATIONS.

PHOTOGRAPHIES.

			PAGE.
Planc.	1.	Moisson, dans l'ouest du Canada	Frontispices.
"	2.	Fauchage du blé, à vapeur	"
"	3.	Fauchage de l'avoine, à quatre chevaux	"
"	4.	Mise en moyettes, n° 1, dur	"
"	5.	Blé de prairie en moyettes	16
"	6.	Battage à vapeur	16
„	7.	Battage au moteur à essence	16
„	8.	Plate-forme de chargement	16
„	9.	Wagons à grain à la plate-forme de déchargement	16
„	10.	Elévateur rural	16
„	11.	" "	16
„	12.	Transport du blé d'un élévateur rural	16
„	13.	Wagons à grain, cours du C. P. R., à Winnipeg	80
„	14.	Wagons à grain, cours du Canadian Northern, à Winnipeg	80
„	15.	Sous-inspecteur prenant du grain pour inspection	80
„	15.	Entrée dans le wagon pour prendre des échantillons	80
„	15.	Prise d'échantillons	80
„	15.	Re scellement du wagon	80
„	16.	Inspection du grain à Winnipeg	80
„	17.	Elévateurs A et C, du Pacifique, à Fort-William, Ont	80
„	18.	Elévateurs B et E, du Pacifique, à Fort-William, Ont	96
„	19.	Elévateur D, du Pacifique, à Fort-William, Ont	96
„	20.	Consolidated Elevator Co, à Fort-William, Ont	96
„	21.	Empire Elevator Co, limited, à Fort-William, Ont	96
„	22.	G. T. P. Ry Elevator Co., limited, à Fort-William, Ont	96
„	23.	D. Horn & Co., Port-Arthur, Ont	96
„	24.	Ogilvie Flour Mills Co, ltd., Fort-William, Ont	96
„	25.	Port-Arthur Elevator Co., Port-Arthur, Ont	96
„	26.	Thunder Bay Elevator Co., Port-Arthur, Ont	96
„	27.	Western Elevator Co., ltd., Fort-William, Ont	96

Elévateurs B et E du C. P. R., à Fort-William.

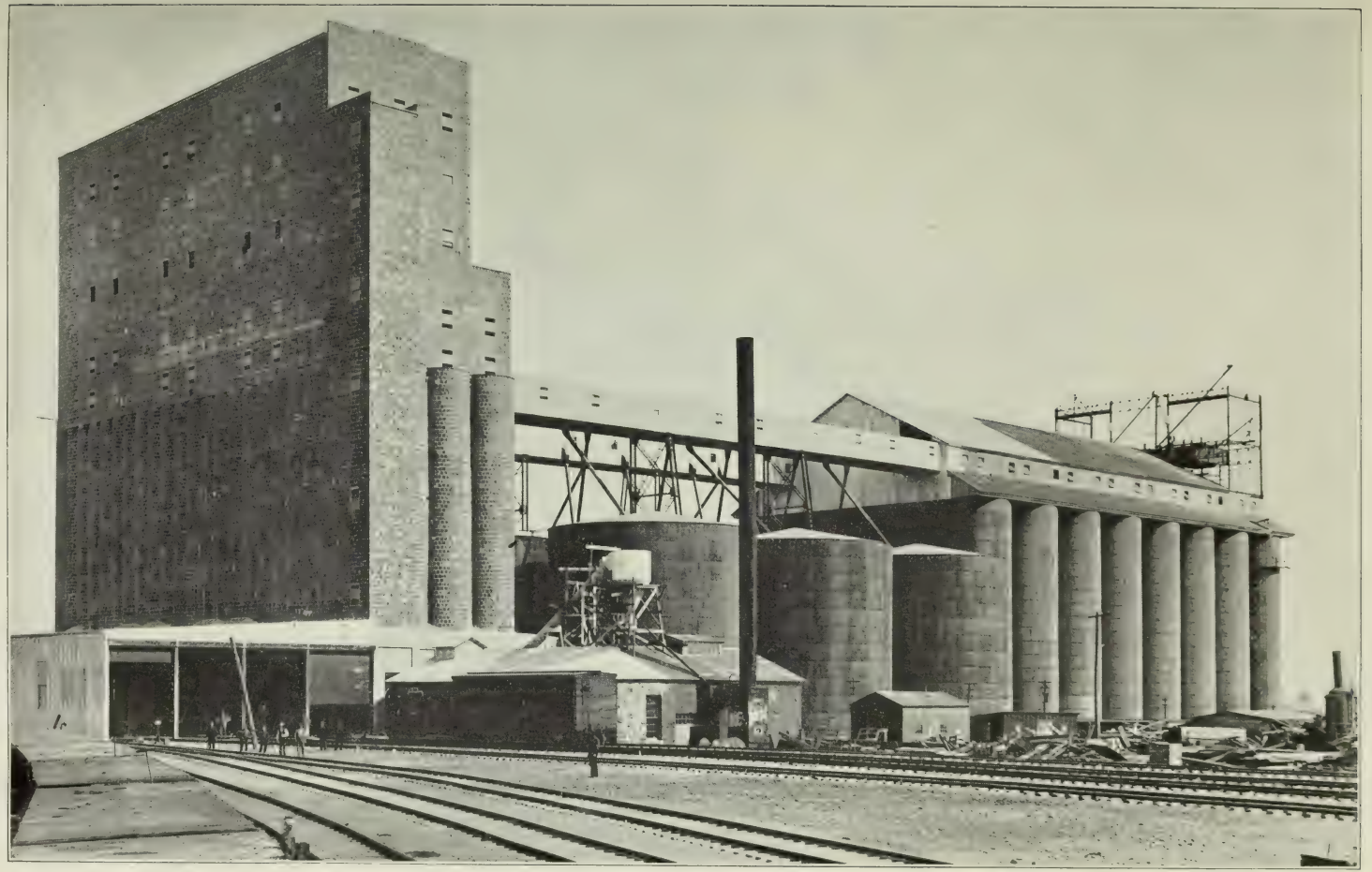

Elévateur D, du C. P. R., à Fort-William.

Elévateur de la "Consolidated Company", à Fort-William.

La "Empire Elevator Company Ltd.," Fort-William.

Elévateur du Grand-Tronc-Pacifique, Fort-William.

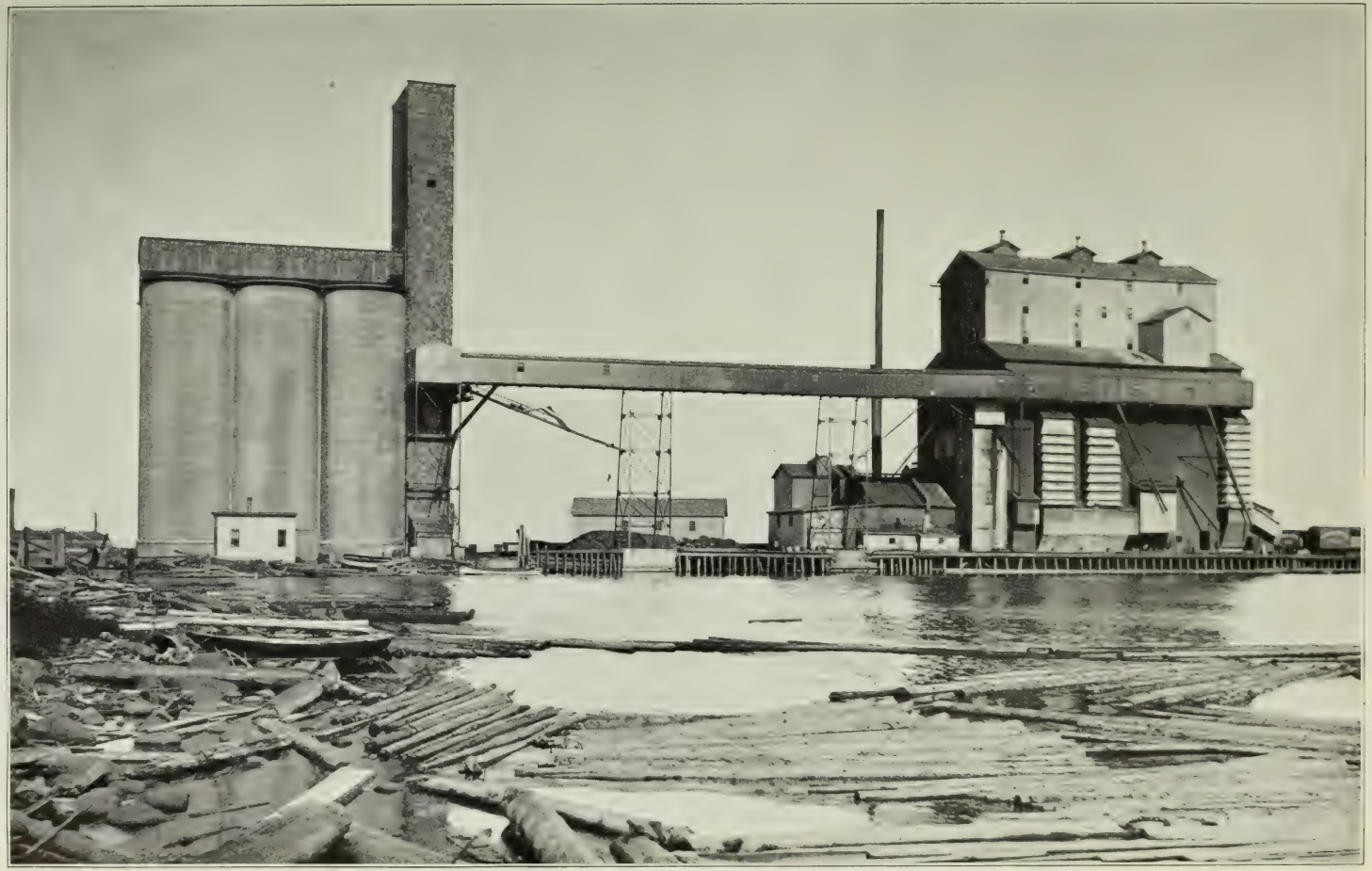

Elévateur de D. Horn & Cie., Port-Arthur.

Elévateur de la "Ogilvie Flour Mills Co.," à Fort-William.

La "Port Arthur Elevator Co.," Port Arthur.

10d—p. 96.

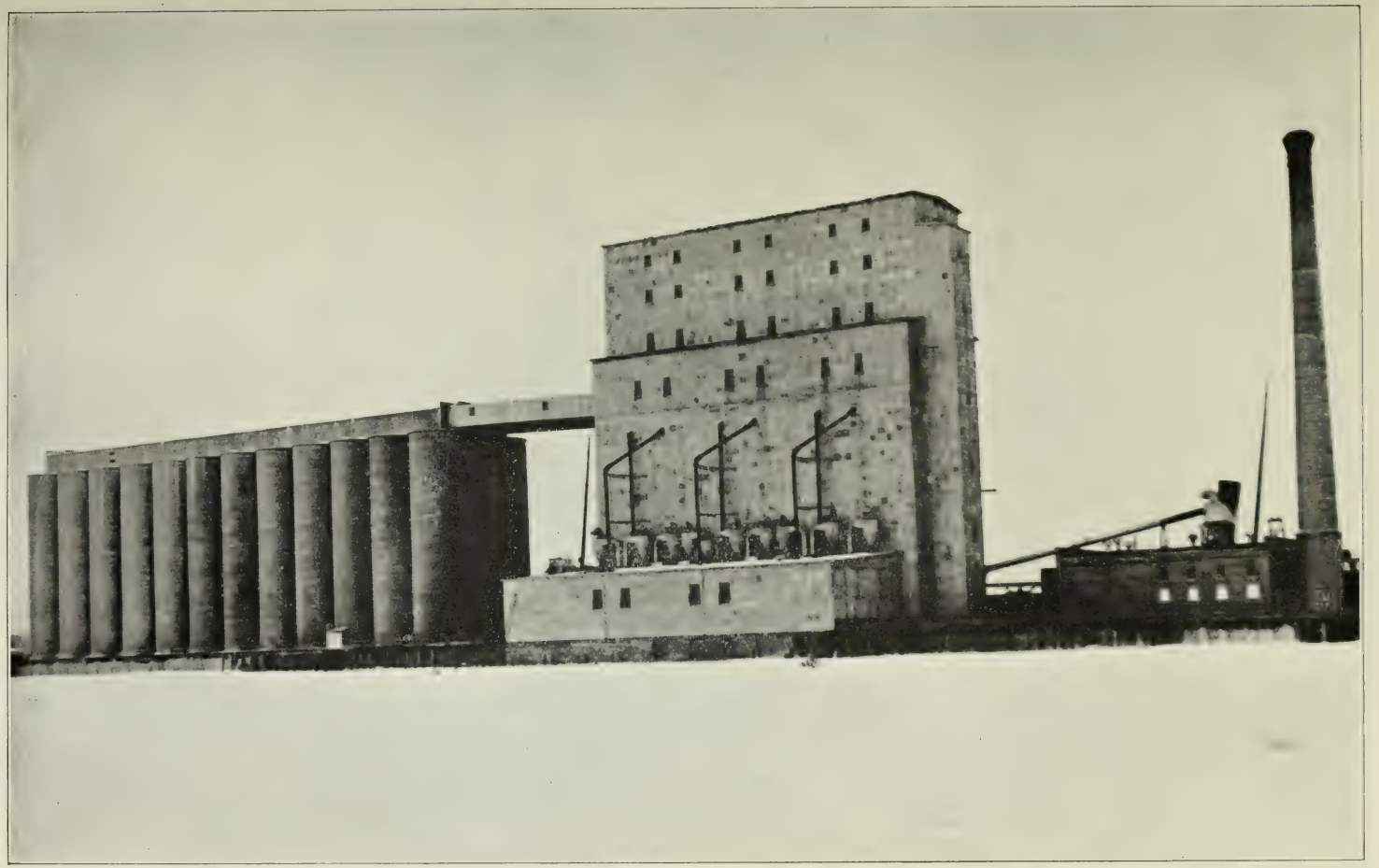

Elévateur de la "Thunder Bay Elevator Co.," Port-Arthur, Ont.

Elévateur de la "Western Terminal Elevator Co.," Fort-William.

CANADA

RAPPORT

DU

MINISTÈRE DU COMMERCE

POUR

L'EXERCICE CLOS LE 31 MARS

1910

PARTIE VI

SERVICES DE PAQUEBOTS SUBVENTIONNÉS

AVEC STATISTIQUES INDIQUANT LE TRAFIC DE STEAMERS JUSQU'AU 31 DECEMBRE 1910, ET PREVISIONS BUDGETAIRES POUR L'EXERCICE 1911-12.

IMPRIMÉ PAR ORDRE DU PARLEMENT

OTTAWA

IMPRIMÉ PAR C. H. PARMELEE, IMPRIMEUR DE SA TRES EXCELLENTE MAJESTE LE ROI

1913

No. 10e—1911

PRIX: 10 CENTS

POUR INDEX ET CARTES INDIQUANT LES SERVICES EXECUTES,
VOIR LA FIN DU VOLUME.

EXPLICATIONS DES PRÉVISIONS BUDGÉTAIRES pour l'année expirant le 31 mars 1912, comparées aux crédits de l'exercice expiré le 31 mars 1911, avec un relevé des services rendus et des dépenses faites au 31 décembre 1910, au compte des subventions postales et aux paquebots.

XVIII—SUBVENTIONS POSTALES ET AUX PAQUEBOTS.

Crédit à être voté $733,200.66

Numéro de la page.	Numéro du crédit.	SERVICE.	1910-11.	1911-12.
			$ cts.	$ cts.
6	169	Service de steamers entre Annapolis et Londres ou Hull, Angleterre, ou les deux	5,000 00	5,000 00
7	170	Service de steamers entre Baddeck, Grand-Narrows, Iona, Big-Pond et East-Bay	5,825 00	5,825 00
9	171	Service de steamers entre la rivière Bonaventure, Qué., et Petit-Rocher, N.-B., trois fois par semaine pendant la saison de 1911	3,000 00	5,000 00
9	172	Service de steamers entre le Canada et l'Australie sur l'océan Pacifique	180,509 00	180,509 00
16	173	Service de steamers entre les ports canadiens de l'Atlantique et l'Australie et la Nouvelle-Zélande	120,000 00	120,000 00
20	174	Service océanique et postal entre le Canada et la Grande-Bretagne	600,000 00	600,000 00
27	175	Service de steamers entre le Canada et Cuba	25,000 00	25,000 00
29	176	Service de steamers entre le Canada et le Mexique, sur l'Atlantique	50,000 00	50,000 00
32	177	Service de steamers entre le Canada et le Mexique, sur le Pacifique	75,000 00	75,000 00
35	178	Service ou Services de steamers entre le Canada et Terre-Neuve	18,000 00	18,000 00
38	179	Service de steamers entre le Canada et l'Afrique du Sud	146,000 00	146,000 00
42	180	Service de steamers entre Caraquet, Shippegan et les Iles Miscou	500 00	500 00
42	181	Service de steamers entre Froude's Point et Lockeport, N.-E.	600 00	600 00
44	182	Service de steamers, pendant la saison de navigation de 1911, entre le Bassin de Gaspé et Dalhousie ou Campbellton	15,000 00	15,000 00
46	183	Service bi-mensuel de goélette, pendant la saison de navigation libre, entre le Bassin de Gaspé et la côte nord du fleuve et du golfe Saint-Laurent	1,000 00	1,000 00
46	184	Service de steamers entre Grand-Manan et la terre ferme	7,000 00	7,000 00
48	185	Service de steamers entre Halifax et Canso	4,000 00	4,000 00
50	186	Service de steamers entre Halifax et Terre-Neuve, *via* ports du Cap-Breton	4,000 00	4,000 00
52	187	Service de steamers entre Halifax et Spry Bay	2,500 00	2,500 00
54	188	Service de steamers entre Halifax, Saint-Jean, Terre-Neuve et Liverpool	20,000 00	20,000 00
56	189	Service de steamers pendant la saison de navigation de 1911, entre la terre ferme et les Iles de la Madeleine	15,000 00	15,000 00
59	190	Service de steamers entre Montréal, Québec et Manchester, Angleterre, pendant la saison d'été, et entre Saint-Jean, Halifax et Manchester, pendant la saison d'hiver	35,000 00	35,000 00
61	191	Service de steamers entre Newcastle, Neguac et Escuminac, avec escale à tous les points intermédiaires de la rivière et de la baie Miramichi	2,500 00	2,500 00
		.....	.....	.....

XVIII—SUBVENTIONS POSTALES ET AUX PAQUEBOTS—*Suite.*

Numéro de la page.	Numéro du crédit.	Service.	1910-11.	1911-12.
			$ cts.	$ cts.
		.....	.....	.....
63	192	Service de steamers entre l'Ile Pelée et la terre ferme	6,000 00	5,000 00
66	193	Service de steamers entre Petit-de-Grat et le terminus du chemin de fer Intercolonial à Mulgrave.....	4,000 00	4,000 00
68	194	Service de steamers sur la rivière Petitcodiac, entre Moncton et les ports intermédiaires et un port ou des ports sur la côte ouest du comté de Cumberland, province de la Nouvelle-Ecosse.....	2,000 00	2,000 00
69	195	Service de steamers pendant la saison de navigation de 1911, entre Pictou et Chéticamp.....	2,000 00	2,000 00
71	196	Service de steamers entre Pictou, Murray Harbour, Georgetown et Montagne Bridge.....	6,000 00	6,000 00
72	197	Service de steamers entre Mulgrave et Canso.....	4,000 00	4,000 00
74	198	Service de steamers pendant la saison de navigation de 1910, entre Port-Mulgrave, Saint-Pierre, Irish-Cove et Marble-Mountain et autres ports sur les lacs du Bras-d'Or.....	6,000 00	6,000 00
76	199	Service de steamers entre Mulgrave et Guysboro, avec escale aux ports intermédiaires.....	5,000 00	5,000 00
78	200	Service de steamers entre Mulgrave et Chéticamp.....	5,000 00	5,000 00
80	201	Service de steamers entre Prince-Rupert, C.-A., et les îles de la Reine Charlotte	7,600 00	7,600 00
81	202	Service de steamers entre l'Ile-du-Prince-Edouard, le Cap-Breton et Terre-Neuve.....	12,000 00	12,000 00
83	203	Service de steamers entre l'Ile-du-Prince-Edouard et la Grande-Bretagne	7,500 00	7,500 00
85	204	Service de steamers, pendant la saison de navigation de 1911, entre l'Ile-du-Prince-Edouard et la terre ferme.....	12,500 00	12,500 00
89	205	Service de steamers pendant l'année 1911, entre Québec et Blanc-Sablon, avec escale aux ports et endroits situés sur la rive nord du fleuve Saint-Laurent entre ces deux points.....	20,000 00	20,000 00
91	206	Service de steamers entre Québec et le Bassin de Gaspé, en touchant aux ports intermédiaires.....	8,000 00	8,000 00
93	207	Service de steamers entre Québec et l'Ile d'Orléans pendant le temps où la navigation régulière est close à l'automne jusqu'à la prise du pont de glace entre l'Ile et la terre ferme ; après la débâcle du pont de glace jusqu'à la réouverture de la navigation régulière au printemps.....	500 00	500 00
95	208	Service de steamers entre la Rivière-du-Loup, Tadousac et autres ports de la côte nord.....	6,000 00	6,000 00
97	209	Service d'hiver entre la Rivière-du-Loup, Tadousac et autres ports du Saint-Laurent.....	8,000 00	8,000 00
100	210	Service de steamers entre la baie Sainte-Catherine et Tadousac, pendant l'hiver.....	2,500 00	2,500 00
102	211	Service de steamers entre Saint-Jean et Digby.....	20,000 00	20,000 00
104	212	Service de steamers entre Saint-Jean, Digby, Annapolis et Granville, savoir, le long du côté ouest du Bassin Annapolis.....	1,500 00	1,500 00
105	213	Service de steamers entre Saint-Jean, Digby, Bear River et Clementsport.....	1,500 00	1,500 00
		.....	.....	.....

DOC. PARLEMENTAIRE No. 10e.

XVIII—SUBVENTIONS POSTALES ET AUX PAQUEBOTS—*Fin.*

Numéro de la page.	Numéro du crédit.	Service.	1910-11.	1910-11.
			$ cts.	$ cts.
		.....	.....	.....
107	214	Service de steamers entre Saint-Jean, Dublin et Belfast, pendant la saison d'hiver.....	7,500 00	7,500 00
110	215	Services de steamers entre Saint-Jean et Glasgow, pendant la saison d'hiver.....	15,000 00	15,000 00
112	216	Service de steamers entre Saint-Jean, Halifax et Londres, pendant la saison d'hiver.....	15,000 00	15,000 00
115	217	Ligne ou lignes de steamers entre Saint-Jean, Halifax et Londres.....	25,000 00	25,000 00
118	218	Service de steamers entre Saint-Jean, N.-B., et St. Andrews, N.-B., escale aux ports intermédiaires.....	4,000 00	4,000 00
120	219	Service de steamers, i e., au moins 52 voyages hebdomadaires complets, aller et retour, entre Saint-Jean et Halifax *via* Yarmouth et les autres ports intermédiaires, durant la saison de 1911.....	10,000 00	10.000 00
122	220	Service de steamers entre Saint-Jean, N.-B., et Margaretville, Port-Lorne, Port-George, Hall's Harbour, Harbourville et Morden, N.-E.....	2,500 00	2,500 00
124	221	Service de steamers pendant la saison de navigation de 1911, entre Saint-Jean et les ports du Bassin Minas.....	3,000 00	3,000 00
125	222	Service de steamers entre Saint-Jeau et des ports du Bassin Cumberland.....	3,000 00	3,000 00
127	223	Service de steamers entre Saint-Jean, Westport et autres ports intermédiaires.....	1,500 00	1,500 00
129	224	Une ligne ou des lignes de steamers entre Saint-Jean et Halifax, ou l'un ou l'autre de ces ports, les Indes occidentales et l'Amérique du Sud.....	79,500 00	79,500 00
136	225	Service de steamers pendant l'année 1911, entre St-Stephen, N.-B., les ports sur la rivière Sainte-Croix, Deer-Island, Campobello et les îles intérieures, la baie de Passamaquoddy et l'Etête ou Black Bay.....	3,000 00	3,000 00
138	226	Service de steamers pendant la saison de 1911, entre Sidney C.-B., et Bay St. Lawrence, escale aux ports intermédiaires.....	6,500 00	6,500 00
140	227	Service de stermers pendant la saison de 1911, entre Sydney et Whycocomagh.....	3,000 00	3,000 00
142	228	Service de steamers entre Victoria et San Francisco.....	3,000 00	3,000 00
144	229	Service de steamers entre Victoria, Vancouver, les ports intermédiaires et Skagway.....	12,000 00	12,500 00
146	230	Services de steamers entre Victoria et la côte ouest de l'Ile Vancouver.....	5,000 00	5,000 00
149	231	Crédit additionnel pour service du Canada, de la Chine et du Japon.....	48,666 66	48,666 86
		Crédit de 1910-11 inutile en 1911-12.....	50,000 00	.....
			1,781,200 00	1,733,200 66
		AUTORISÉS PAR STATUTS.		
		Canada, Chine et Japon (63-64 Victoria, ch. 9).....	73,000 00	73,000 00
		Canada et France (7-8 Edouard VII, chap. 36).....	200,000 00	200,000 00
			2,054,200 66	2,009,200 66

169

ANNAPOLIS ET LONDRES OU HULL, ANGLETERRE, OU LES DEUX.

ACADIA STEAMSHIP COMPANY.

Contrat No 38.

Crédit 169.—Service de steamers entre Annapolis et Londres ou Hull, Angleterre ou les deux.

1910-11	$5,000
1911-12	5,000

Ce service est exécuté par la Acadia Steamship Company, Limited, d'Annapolis Royal, N.-E., en vertu d'un contrat daté du 30 juin 1910, et qui doit expirer le 31 mars 1911. Les principales conditions de ce contrat sont les suivantes:

Ports d'escale—Fréquence du service—Vitesse.

1. Les entrepreneurs étant prêts à prêter des steamers britanniques ayant une capacité de 8,000 à 8,500 barils et étant garantis d'une construction spéciale au transport des fruits et particulièrement munis d'un système de ventilation propre à cet objet, affecteront ces steamships (ou tels d'entre eux qui seront nécessaires à l'exécution de ce contrat) à un service entre Annapolis Royal, province de la Nouvelle-Ecosse, et les ports de Londres et, ou de Hull, dans la Grande-Bretagne, et feront avec ces vaisseaux pas plus de cinq voyages entre lesdits ports avant l'expiration du mois de mars prochain suivant la date des présentes. Le steamer qui fera le premier de ces cinq voyages devra quitter Annapolis Royal avant le 20 octobre prochain. Les autres voyages se feront ensuite selon que les chargements offerts l'exigeront dans le temps ci-dessus déterminé. Les voyages peuvent être faits d'Annapolis Royal, soit à Londres, soit à Hull, soit à ces deux endroits, au choix des entrepreneurs. A chaque voyage, la vitesse à maintenir ne devra pas être de moins que dix nœuds à l'heure.

Quais du gouvernement.

3. En considération de la subvention ci-stipulée, les entrepreneurs conviennent de faire escale aux quais du gouvernement, lorsque la chose sera possible, et lorsque ces quais seront accessibles.

Sujets britanniques.

L'article 4 stipule que les deux tiers des officiers, de l'équipage, etc., des steamships ci-dessus mentionnés seront sujets britanniques.

Subvention: $1,000 par voyage.

5. Une subvention de mille dollars ($1,000) est payable à l'achèvement de chaque voyage, lorsqu'il aura été suffisamment prouvé que les fruits ou autres produits périssables expédiés à ce voyage ont été transportés et livrés au port de destination en bon état et condition satisfaisante en tant qu'il s'agit de l'arrimage et de la ventilation convenables.

DOC. PARLEMENTAIRE No. 10e.

Escales à des ports étrangers.

7. Les steamers employés à l'exécution de ce contrat ne devront, à aucun voyage, soit d'aller, soit de retour, faire escale à aucun port étranger non spécifié dans ce contrat.

Description des paquebots.

Nom.	Dimensions.			Tonnage.		Contenance. Barils de pommes.	Places de passagers.	Compartiments frigorifiques.	Pouvoir en chevaux-vapeur.	Vitesse, nœuds, à l'heure.	Construit.		
	Longueur.	Largeur.	Profondeur.	Net.	Brut.						À	L'année.	En
	Pieds.	Pieds.	Pieds.										
Atlantis...	234	33·6	20	734	1,170	10,196	10	Ventilateurs d'air frais aux compartiments	750	10	Christiana, Norvège.	1906	Acier
Kathinka..	234	33·6	20	727	1,162	9,768 pdscu.	10		750	10	Christiana, Norvège.	1905	"
Katie....	220	30·2	13·6	634	1,099	61,900	20		166	12	Stavanger, Norvège.	1901	"
Ada.....	239	36·2	16·9	639	1,111	89,250	10		106	10	Bergen, Norvège.	1905	.....

RAPPORTS DU TRAFIC.

Année de calendrier.	Passagers transportés.	Fret transporté.	Subvention payée.
			$
1908.....	Aucun	1,131 tonneaux, ou 16,908 barils de pommes.	2,000
1909.....	Aucun	27,398 barils et 547 boîtes de pommes.	3,000
1910.....	Aucun	11,634 barils et 150 boîtes de pommes.	1,000

Deux voyages furent faits en 1908, trois en 1909 et un en 1910.

170

BADDECK, IONA ET GRAND-NARROWS.

VICTORIA STEAMSHIP COMPANY.

Contrat No 25.

Crédit 170.—Service de steamers entre Baddeck, Iona et Grand-Narrows.

1919-11 .. .. $5,825
1911-12 5,825

Ce service est fait par la Victoria Steamship Company, Limited, Baddeck, N.-E., en vertu d'un contrat daté le 2 février 1910, expirant le 31 mars 1911. Les conditions principales de ce contrat, sauf celles communes à tous les contrats, sont comme suit:—

Fréquence du service.

1. Les entrepreneurs, le premier jour d'avril prochain, affecteront leur steamer *Blue Hill* au service entre Baddeck, Iona et Grand-Narrows et continueront pendant la durée de ce contrat, avec ledit steamer ou quelque autre à la satisfaction du ministre, à faire chaque jour, durant la saison de navigation, entre Baddeck, Iona et Grand-Narrows, deux voyages complets, aller et retour, dans chaque direction, avec escale à l'aller et au retour à McKay's-Point, un voyage devant être prolongé chaque quinzaine durant la saison de la navigation jusqu'à Big-Pond et East-Bay; et depuis le 1er juillet jusqu'au 1er octobre, les entrepreneurs feront chaque jour trois voyages afin de correspondre avec le rapide de l'Intercolonial à Halifax.

Changements dans le service.

2. Le ministre peut autoriser tous changements dans le service ci-dessus décrit qui ne seront pas incompatibles avec les conditions du crédit pourvoyant au paiement de la subvention.

Terme du contrat.

3. Ce contrat demeurera en vigueur jusqu'au trente et unième jour de mars de l'année mil neuf cent onze, à moins qu'il ne soit résilié plus tôt par le ministre en vertu de l'article 20 de ce contrat.

Quais du gouvernement.

L'article 4 stipule que le paquebot fera escale aux quais du gouvernement lorsque la chose sera possible.

Sujets britanniques.

L'article 5 stipule que les deux tiers des officiers de l'équipage, etc., du paquebot seront sujets britanniques.

Subvention: $5,825 par année.

6. Cette subvention est de cinq mille huit cent vingt-cinq dollars ($5,825) par année payable comme suit:—

Chaque année pendant la durée de ce contrat, au premier jour de juin, la somme de quatorze cent cinquante dollars ($1,450); au premier jour d'août, la somme de quatorze cent cinquante dollars ($1,450); au premier jour d'octobre, la somme de quatorze cent cinquante dollars ($1,450); et à la clôture de la navigation, la somme de quatorze cent soixante-quinze dollars ($1,475).

Transport des malles.

Les entrepreneurs sont tenus de transporter les malles qui pourront leur être offertes par l'administration des Postes du Canada.

Description du paquebot.

Le *Blue Hill*, ci-dessus mentionné, fut construit en bois en 1887, à East-Boston, E.-U.A., et enregistré à Halifax en 1893; longueur, 135 pieds; largeur, 18 pieds; creux de la cale, 7 pieds; jauge nette, 98; jauge brute, 199; pouvoir nominal, 38 chevaux-vapeur; vitesse, 15 nœuds.

Distance.

La distance entre Baddeck et Iona est de 12 milles; entre Iona et East-Bay, *via* Big-Pond, de 30 milles.

RAPPORTS DU TRAFIC.

Année de calendrier.	Passagers transportés.	Fret transporté.	Bestiaux.	Malles.		Subvention payée.
				Sacs fermés à clef.	Sacs liés.	
						$
1907..........	4,377	1,240	Pas de mention.	Pas de mention.	Pas de mention.	5,825
1908........ ..	5,147	784	112	2,270	2,680	5,450
1909...	Retour 3,176	637	45	1,436	2,540	5,825
	Aller.. 2,504	311	56	1,414	235	
	Total.. 5,680	948	101	2,850	2,775	
1910..........	Retour 2,620	721	74	1,545	2,798	5,825
	Aller.. 2,275	181	175	1,556	208	
	Total.. 4,895	902	249	3,101	3,006	

171

RIVIERE BONAVENTURE, QUE., ET PETIT-ROCHER, N.-B.

Il y eut 496 voyages complets d'accomplis durant l'année 1909 et 470 durant l'année 1910.

Contrat No 57.

Crédit 171.—Service de steamers entre la rivière Bonaventure, Qué., et Petit-Rocher, N.-B., trois fois par semaine durant la saison de 1911.

1910-11.................................$3,000
1911-12................................. 5,000

172

CANADA ET AUSTRALIE.

UNION STEAMSHIP COMPANY OF NEW-ZEALAND, LTD.

Crédit 172.—Service de steamers entre le Canada et l'Australie.

1910-11................................. $180,509
1911-12................................. 180,509

Ce service est fait par la Union Steamship Company of New Zealand, Limited, agents administrateurs de la Canadian Australian Royal Mail Line, en vertu d'un arrangement conclu le 31 juillet 1909 pourvoyant à un service du 1er août 1909 au 31 juillet 1910, lequel se continue pour une autre période de douze mois, jusqu'au 31 juillet 1911. Les principales dispositions de cet arrangement sont les suivantes:—

Ports d'escale.

1. Que les entrepreneurs fourniront, établiront et, durant une période d'une année computée du 1er août mil neuf cent neuf, maintiendront, continueront et exécuteront de la manière ci-après prescrite un service régulier de steamship entre la cité de Sydney, dans l'Etat des Nouvelles-Galles du Sud, et de la cité de Vancouver, province de la Colombie-Britannique, faisant escale à Brisbane, dans l'Etat de Queensland, à Fiji, à Honolulu, dans les îles Sandwich, et au quai extérieur de la cité de Victoria, dans ladite province, aux voyages d'aller et de retour de Sydney à Vancouver et de Vancouver à Sydney, avec correspondance, autant que possible à Sydney, avec toutes les lignes locales de steamships naviguant entre Sydney et autres ports du Commonwealth et de la Nouvelle-Zélande.

Steamers pour le service, et leur équipement.

2. Que les steamships *Makura, Moana* et *Aorangi,* ou tels autres d'un tonnage brut au moins égal et que le Ministre approuvera pour cet objet, seront régulièrement et sans interruption affectés audit service. Toutefois, au mois de février 1910, l'*Aorangi* sera définitivement retiré et remplacé par un vaisseau que le ministre approuvera à cette fin. Chacun desdits steamships est garanti être muni de machineries à triple expansion du dernier modèle, d'appareils frigorifiques pour l'usage du bateau, de doubles machines génératrices de lumière électrique, d'appareils de ventilation spéciaux pour voyages tropicaux, d'emménagements suffisants de salon et de cabine pour au moins 130 passagers, et devra être pourvu de tout le confort et de toutes les commodités qui se trouvent sur les meilleurs transatlantiques de son tonnage. Chacun desdits steamships est de plus garanti être de la plus haute classe à Lloyds ou se conformer en tous points aux exigences des lois de la navigation ou des Règlements du Canada; et chacun desdits steamships, pendant la durée de cet arrangement, devra en tout temps être étanche, solide, sûr et fort, avoir un équipage expérimenté et suffisant, être bien avitaillé et équipé et en toutes occurrences capables de tenir la mer, et de plus il devra en tout temps, pendant la durée de cet arrangement, maintenir la qualification et la classe qu'il est ci-dessus garanti posséder.

Port terminus et ports d'escale—Premier voyage en vertu de l'arrangement—Durée du voyage, stipulée au contrat, 22½ jours—Voyage du Makura, 21½ jours—Remplacement du Moana par le Marama ou le Manuka, de mars à juillet 1910—Voyage du Manuka, 21½ jours—Durée du voyage, 21½ jours, mars à juillet 1910.

3. Le voyage aller et retour de chacun desdits steamships devra commencer et se terminer à Sydney, dans l'Etat de la Nouvelle-Galles du Sud, avec escale à Brisbane, Fiji, Honolulu et le quai extérieur de la cité de Victoria à chaque voyage comme susdit. Le premier voyage en exécution de cet arrangement devra commencer et être fait de Sydney susdit le 2e jour d'août 1909 et les voyages subséquents devront commencer à être faits de Sydney susdit aux dates et aux heures qui seront fixées de temps à autre par le ministre à cette fin. La durée de chaque voyage de Brisbane à Vancouver et de Vancouver à Brisbane ne dépassera pas vingt-deux jours et demi y compris l'arrêt à Honolulu à chaque voyage d'aller et de retour, pourvu toujours, et il est expressément convenu par les entrepreneurs que la durée du voyage du *Makura* ne dépassera pas 21½ jours, et pourvu aussi que, dans les mois de mars, avril, mai, juin et juillet de l'année 1910, les entrepreneurs remplaceront ledit steamship *Moana* par le *Marama* ou le *Manuka* ou autre steamship d'égale capacité, et que la durée de chaque

voyage, de Brisbane à Vancouver et de Vancouver à Brisbane, durant lesdits mois de mars, avril, mai, juin et juillet, par ledit steamship *Marama* ou autre steamship n'excédera pas vingt et un jour et demi.

Service de quatre voyages par semaine—Commencement et achèvement des voyages—La décision du ministre sera finale.

4. Ledit service devra comprendre quatre voyages par semaine et lesdits steamships devront quitter lesdits ports de Sydney, de Brisbane et de Vancouver aux jours et à l'heure que le ministre fixera de temps à autre, à cette fin, après entente avec le directeur général des Postes d'Australie. Chaque voyage sera censé commencer aussitôt que seront embarquées les malles destinées à être transportées dans ce voyage, en tenant compte du temps de la durée de l'ancre et du démarrage, et chaque tel voyage sera censé se terminer lorsque le vaisseau est arrivé, a jeté l'ancre ou a amarré à quelque endroit dans le port de destination où les malles peuvent être convenablement débarquées, et l'heure du commencement et de l'achèvement de chaque voyage devra être vérifiée et enregistrée par les représentants du ministre en vue des arrangements qu'il fera de temps à autre à cette fin, et la décision du Ministre relativement à toutes questions se rapportant à ces heures ou périodes sera finale et définitive.

Escales aux ports des Etats-Unis.

5. Lesdits steamships ne devront, pendant la durée de ce contrat, faire escale à aucun port des Etats-Unis d'Amérique (excepté Honolulu seulement).

Taux pour les passagers et le fret.

6. Lesdits steamships devront chacun, selon leur capacité, transporter, soit à l'aller, soit au retour, tout le fret et tous les passagers qui pourront être raisonnablement offerts et obtenus et à des taux, pour les passagers et pour le fret, qui devront être approuvés par le Gouverneur général du Canada en conseil et après consultation avec l'exécutif d'Australie et son approbation.

Pas de préférence au préjudice des ports, chemins de fer, marchands ou expéditeurs du Canada.

7. Il ne devra pas être fait de préférence, relativement aux taux, soit pour le fret, soit pour les passagers, d'aucune façon, directement ou indirectement, au préjudice de quelque port canadien, de quelque chemin de fer ou compagnie de chemin de fer du Canada, ou de quelque marchand ou expéditeur canadien; mais pour les marchands et expéditeurs, en tant qu'il s'agit de correspondance canadienne.

Transport des malles.

8. Pendant la durée de cet arrangement, lesdits steamships devront, aux frais et dépens desdits entrepreneurs, recevoir et transporter à chaque voyage toutes malles qui seront ou pourront être offertes pour être transportées auxdits steamships ou aux capitaines ou à tout officier du bord de ces steamships aux ports de Vancouver et de Victoria susdit, par, ou de la part de, ou par ordre du ministre en office, par ses officiers, agents ou serviteurs, et ils devront livrer ces malles à leurs propres ports de destination le long du voyage desdits steamships, tel qu'indiqué dans les présentes; et en vue de la bonne exécution de cette con-

vention, chacun desdits steamships devra être pourvu des aménagements suffisants et convenables et des moyens de protection nécessaires pour lesdites malles à la satisfaction du ministre en office; et les entrepreneurs devront de plus prendre toutes les précautions raisonnables et nécessaires pour la protection desdites malles pendant leur transport sur lesdits steamships, contre leur perte, dommage ou détérioration quelconque, et ils seront responsables de toute perte ou de tout dommage que subiront ces malles par le fait de négligence, de manque de soin ou d'aménagement de la part des entrepreneurs, de leurs agents ou serviteurs, ou de la part des officiers, des employés ou de l'équipage desdits steamships, et à cet égard il est spécialement stipulé et convenu par les entrepreneurs que cet arrangement devra être subordonné à la condition que les steamships affectés au transport des malles auront à bord, à la solde des entrepreneurs, une main-d'oeuvre approuvée par le ministre.

Débarquement, etc., des malles.

11. Les entrepreneurs et tous les officiers de commandement et autres officiers en charge des navires employés sous l'empire de cet arrangement devront en tout temps obéir ponctuellement aux ordres et avis du Ministre ou de ses officiers ou agents quant à la manière, à l'heure et à l'endroit de débarquement, de transmission, de livraison et de réception des malles sujettes aux dispositions spéciales contenues dans les présentes et en tant que tels ordres et avis sont raisonnables et compatibles avec la sécurité des navires.

Escale à Brisbane.

14. Lesdits steamships ne demeureront pas plus de vingt-quatre heures dans le port de Brisbane ou pas plus d'un temps moindre que pourra approuver l'honorable maître général des Postes d'Australie, aux voyages d'aller et de retour, et ils devront autant que possible effectuer leur déchargement et leur chargement le long du quai du chemin de fer à Pinkenda, dans la rivière Brisbane.

Délai de vingt-quatre heures pour la réception des malles.

16. Dans le cas de besoin et dans le but de faire arriver les malles comme il pourra être requis, le ministre aura le droit de retarder le départ de cesdits steamships durant vingt-quatre heures, mais dans aucun cas le ministre n'exercera le droit ci-conféré après la livraison, à bord de ces steamships dans les ports de Vancouver et de Victoria, des malles du Canada et d'autres endroits destinées à passer par ces ports, lesquelles malles devront être livrées à bord avec toute la diligence raisonnable.

Cession, etc., du contrat.

20. Cet arrangement, ni aucun des droits ou intérêts qu'il comporte, ne devra être cédé, sous-affermé ou autrement transporté sans que le ministre ait préalablement et par écrit permis telle cession, et sans que cette cession soit faite à une compagnie limitée ou compagnie à fonds social dont les entrepreneurs seront les principaux actionnaires ou porteurs d'actions.

Déclarations de marchandises, certificats de douane et autre preuve de l'exécution du service.

21. De temps à autre les entrepreneurs devront fournir au ministre des

copies entières et complètes des déclarations de cargaison et des listes de passagers transportés par chacun desdits steamships à ses voyages d'aller et de retour, certifiés par les officiers de douane, et tous autres documents, informations et preuve que le Ministre pourra raisonnablement exiger pour établir le volume, l'étendue et la valeur du trafic desdits steamships, et tous autres certificats de douane, documents et preuve qu'il pourra être nécessaire de produire ou que le ministre peut raisonnablement exiger pour établir l'exécution du service ci-entrepris et pour permettre au Ministre de juger si cet arrangement est convenablement et fidèlement exécuté et observé; et le fait de produire tels certificats, documents, informations et autres preuves comme ci-dessus stipulé est une condition qui devra être remplie préalablement au paiement de la subvention à laquelle il est pourvu ci-après ou de toute partie d'icelle.

Montant de la subvention: £37, 090, 18s. 2d. par année.

22. Que le ministre paiera aux entrepreneurs, subordonnément à l'exécution fidèle par eux de toutes les conventions, agréments et dispositions qu'ils doivent exécuter, conformément à cet arrangement, une subvention de trente-sept mille quatre-vingt-dix livres, dix-huit schellings et deux deniers (£37,090, 18s. 2d.) par année, en versements proportionnels pour chaque voyage aller et retour accompli par chacun desdits steamships suivant l'intention de cet arrangement, pourvu toutefois qu'aucun montant ou versement de la subvention ne soit payable à nulle époque à moins qu'il ne soit établi à la satisfaction du ministre qu'à l'échéance de tel paiement les entrepreneurs n'ont commis aucune violation des conventions, dispositions et stipulations de cet arrangement.

Déductions de la subvention.

23. Si, à une époque ou à des époques quelconques, les malles que les entrepreneurs sont tenus de transporter en vertu de cet arrangement entre Vancouver et Sydney ou *vice versa* ne sont pas transportées de Vancouver à Brisbane, ou de Brisbane à Vancouver, dans les délais de transmission respectivement prescrits ci-dessus, alors, et aussi souvent que la chose se produira, il sera déduit de la subvention, qui autrement serait payable aux entrepreneurs une somme de trente livres (£30) pour toute période complète de vingt-quatre heures qui aura excédé, dans le temps réellement pris pour le transport de ces malles de Brisbane à Vancouver, ou de Vancouver à Brisbane, selon le cas, le délai de transmission ci-dessus prescrit à cet effet, pourvu toutefois qu'il ne soit pas fait de déduction de ladite subvention pour cause de défaut ou de manque mentionné dans cet article, lorsqu'il pourra être établi à la satisfaction du ministre que tel défaut ou manque a en tout ou en partie une cause ou des causes échappant à la volonté des entrepreneurs.

Les déductions de la subvention ne sont pas des amendes.

24. Chacune des déductions ci-dessus mentionnées et qu'il est par les présentes convenu de faire devra être faite et la subvention devra être déduite en conséquence bien qu'aucun dommage ou perte n'ait été éprouvée du fait ou en raison de tel défaut et (sauf dans des cas tels qu'expressément prévus dans le dernier article précédent) de quelque cause ou causes que tel manque ou défaut dépende, et aucune telle déduction ne devra en tout cas être considérée une amende ou de la nature d'une amende, et le paiement par le ministre de ce qui de temps à autre restera dû relativement à ladite subvention après toutes telles déductions susdites ne portera à aucune époque préjudice au droit que possède

le ministre de considérer comme une violation de cet arrangement le défaut des entrepreneurs de fournir un navire convenable à quelque endroit déterminé ou à l'heure fixée ou d'exécuter tout service dans le délai prescrit.

Cessation de l'arrangement.

25. Cet arrangement restera en vigueur jusqu'à ce que treize voyages aller retour aient été exécutés suivant la véritable intention des présentes, pourvu que le ministre ait le droit, à toute époque, en donnant avis par écrit sous son seing de mettre fin à cet arrangement et à toute condition et toute chose y contenue, s'il voit qu'il y a eu violation substantielle de la part des entrepreneurs de quelque convention, stipulation, entente ou disposition y contenue, s'il voit qu'il y a eu violation substantielle de la part des entrepreneurs de quelque convention, stipulation, entente ou disposition y contenue et conclue de la part des entrepreneurs, et il est par les présentes déclaré et convenu que le Ministre à toutes époques jugera seul et en dernier ressort s'il y a eu violation, et sa décision sera définitive et obligatoire.

Remplacement des steamers hors d'état—Aucun député de la Chambre des Communes du Canada ne sera admis à participer à cet arrangement.

26. Mais, cependant, c'est l'intention et la signification véritable des présentes que si lesdits steamships, ou l'un ou l'autre de ces steamships, ou tout steamship remplaçant l'un ou l'autre desdits steamships en vertu de ce dispositif sont, par les dangers de la mer ou autre accident inévitable, perdus, détruits ou temporairement mis hors d'état d'exécuter leurs voyages suivant l'intention et la signification véritables des ententes, stipulations et dispositions ci-contenues, cette mise hors de service ne sera pas considérée comme une violation des présentes ou de toute condition ou chose y contenue, mais dans ce cas les entrepreneurs devront, aussitôt que la chose pourra raisonnablement se faire eu égard aux circonstances, remplacer ledit ou lesdits steamships ainsi perdus ou détruits par d'autres ou par un autre de même classe, vitesse, équipement, description et contenance à la satisfaction du ministre et à son approbation, de même que le ministre devra être satisfait des réparations des avaries subies dans le cas où ledit steamship n'aura été que temporairement mis hors d'état, et ils devront continuer ledit service ci-entrepris avec tel autre steamer ou steamers réparés en perdant le moins de temps possible dans les circonstances, pourvu toujours qu'il ne soit payé aucune subvention pour un voyage qui n'aura pas été réellement et complètement exécuté, pourvu de plus que le ministre juge seul et en dernier ressort si tel arrêt ou suspension temporaire ou tel délai dans ledit service régulier de quatre voyages par semaine a réellement eu pour cause les dangers de la mer ou autres accidents inévitables selon la signification de ce dispositif, et sa conclusion et sa décision seront définitives. C'est une condition des présentes qu'aucun député de la Chambre des Communes du Canada ne doit être admis à posséder d'actions ou de parts dans ce contrat ou arrangement, ni à participer aux bénéfices en découlant.

Nom.	Dimensions.			Tonnage.			Places de passagers.			Compartiments frigorifiques	Pouvoir en chevaux-vapeur.	Vitesse, nœuds à l'heure.	Construit.		
	Longueur.	Largeur.	Profondeur.	Net.	Brut.	Contenance.	1re classe.	2ème classe.	3ème classe.				À	Année.	En
	Pds.	Pds.	Pds.							Pieds cubes.		Nœuds			
Marama	420.3	53.2	31.2	3,952	6,437	2,500	220	72	116	13,600	1,500	15	Greenock	1907	Acier
Makura	480	58	35	4,920	8,200	3,000	270	114	72	14,895	2,035	16½	Glasgow	1908	"
Manuka	368.7	47.2	31.1	2,784	4,505	1,700	180	183	75	Nil	357	15	Dumbarton	1903	"
Aorangi	389.0	46.0	31.9	2,782	4 268	2,200	89	79	45	13,200	550	14	Glasgow	1883	"
Moana	350.4	44.1	32.6	2,414	3,915	1,700	136	80	98	14,400	531	14	Dumbarton	1897	"
Zealandia	410	54.6	26	3,482	6,660	2,225	168	91	104	11,933	1,100	15	Clydebank	1910	"

Distances.

Les distances du parcours sont computées comme suit:

	Milles.
Vancouver à Victoria	85
Victoria à Honolulu	2,351
Honolulu à Suva, Fiji	2,775
Suva à Brisbane	1,545
Brisbane à Sydney	500
	7,256

RAPPORTS DU TRAFIC.

Année de calendrier.	Passagers transportés.	Fret transporté (tonneaux).	Bestiaux.	Malles.		Subvention payée
						$ c.
1907	Retour.. 2,931	12,768	Pas de mention.	Pas de mention.		138,853 10
	Aller.... 1,756	17,816				
	Total.. 4,687	30,684				
1908	Retour.. 2,910	7,930	Pas de mention.	Pas de mention.		222,164 96
	Aller.... 2,797	14,180				
	Total.. 5,707	22,110		Sacs à clef.	Sacs liés.	*(Partie de cette subvention au compte du service de 1907.)*
1909	Retour.. 2,983	22,009	18	4,564	215	
	Aller.... 23,444	23,444	29	6,163	213	180,509 00
	Total.. 25,397	45,453	47	10,727	428	
1910	Retour.. 3,277	29,725	3	4,715	286	
	Aller.... 2,876	30,890	12	7,843	315	180,509 00
	Total.. 6,153	60,615	15	12,558	601	

13 voyages complets furent accomplis en 1908, 12 en 1909 et 13 en 1910.

173

PORTS CANADIENS DE L'ATLANTIQUE ET L'AUSTRALIE ET LA NOUVELLE-ZELANDE.

NEW ZEALAND SHIPPING COMPANY, LTD.

Contrat No 46.

Crédit 173.—Service de steamers entre les ports canadiens de l'Atlantique et l'Australie et la Nouvelle-Zélande.

1910-11	$120,000
1911-12	120,000

Ce service est fait par la New Zealand Shipping Company, Limited, de la Nouvelle-Zélande, aux termes d'une convention en date du 7 février 1910, laquelle se termine à l'ouverture de la navigation sur le fleuve Saint-Laurent en 1913. Les principales dispositions de cette convention sont les suivantes:

Steamers.

Les entrepreneurs possédant et contrôlant les steamships suivants, enregistrés en Angleterre, de la capacité et du tonnage brut et net respectifs déclarés, savoir:—*Papanni,* 8,850, 6,582, 4,282; *Waimate,* 8,978, 5,610, 3,629; *Wakanni,* 8,755, 5,824, 3,751; *Rakaia,* 8,595, 5,628, 3,660; *Whakatane,* 8,775, 5,902, 3,786; affectera au service de la ligne ci-après décrite à l'ouverture de la navigation sur le fleuve Saint-Laurent, cette année, le nombre des susdits steamships qui seront nécessaires, ou d'autres steamships qu'approuvera le Ministre, et ledit entrepreneur établira et continuera à maintenir un service mensuel de steamship des ports de l'est du Canada au Dominion de la Nouvelle-Zélande et au Commonwealth d'Australie.

Voyages.

2. Ledit service consistera en un voyage le ou vers le quinzième jour de chaque mois, d'un port canadien tel que mentionné précédemment pendant la durée de ce contrat, comme suit:

(*a*) Durant la saison de navigation ouverte de Montréal, dans la province de Québec, aux ports ou à trois ports quelconques d'Auckland, Wellington, Littleton, et Dunedin, en Nouvelle-Zélande, et les ports de Melbourne et Sydney, en Australie, faisant escale à tels autres ports de la Nouvelle-Zélande ou l'Australie que les entrepreneurs désireront.

(*b*) Durant la fermeture de la navigation sur le fleuve Saint-Laurent, le départ aura lieu du port de Saint-Jean, dans la province du Nouveau-Brunswick, faisant escale à Halifax, dans la province de la Nouvelle-Ecosse, en s'en allant, et de là auxdits ports de la Nouvelle-Zélande et de l'Australie.

Capacité et vitesse des steamers.

3. En outre des autres stipulations mentionnées dans le présent contrat, les entrepreneurs devront fournir, pour ledit service des steamships pouvant transporter au moins 7,500 tonnes de 40 pieds cubes à la tonne, d'une vitesse moyenne de dix nœuds à l'heure.

Taux pour le fret.

4. Il est entendu et convenu par le présent que les taux exigés par les entrepreneurs sur toutes les classes de fret que ce soit, des ports canadiens à aucun desdits ports de la Nouvelle-Zélande ou de l'Australie ne dépasseront pas les taux exigés pour la même classe de marchandises de tout port des Etats-Unis sur l'Atlantique à la Nouvelle-Zélande et à l'Australie sur toute ligne régulière de steamships transportant des cargaisons ou des voyageurs, et il ne sera fait aucune préférence quelconque, directement ou indirectement, au préjudice des marchands ou expéditeurs canadiens; et il est en outre convenu et entendu que les taux de fret sur les connaissements d'entier parcours *via* tout port de mer canadien sur l'Atlantique de tout endroit dans la province d'Ontario ou Québec ou de tout endroit au Canada, n'excéderont pas, en aucune circonstance, ceux exigés d'endroits semblables aux Etats-Unis sur le fret dirigé *via* tout port des Etats-Unis sur l'Atlantique, et il est en outre entendu et convenu que lesdits steamers ne transporteront, durant aucun voyage, aux termes de ce contrat, pas plus de cinquante pour cent de bois de construction ou bois de service de la

quantité totale de la cargaison transportée à chaque voyage, et cette quantité seulement qu'au cas où d'autres produits canadiens ne seraient pas offerts ou ne pourraient être obtenus. Pourvu, toutefois, que si d'autre cargaison ne pouvait être obtenu, preuve satisfaisante du fait ayant été soumise au ministre, alors les entrepreneurs auront la permission de compléter la cargaison avec du bois de construction, des planchers ou autres bois de service.

Compartiments frigorifiques.

5. Les steamships faisant ledit service posséderont toutes les facilités et appareils d'entreposage frigorifique convenables et suffisants pour répondre à toutes demandes raisonnables, et ces compartiments frigorifiques seront, de temps à autre, les meilleurs connus pour cette fin; pourvu que les entrepreneurs fournissent, de temps à autre, dans le cas où des marchandises seraient offertes pour expédition, les autres facilités d'entreposage frigorifique suffisantes pour suffire aux exigences du commerce.

Déduction pour cargaison incomplète.

6. Les entrepreneurs s'engagent et consentent en outre à obtenir et transporter du Canada à la Nouvelle-Zélande et à l'Australie une cargaison moyenne, chaque douze mois, de 5,000 tonnes, à chaque départ, le et après le premier voyage de Saint-Jean, à l'automne de la présente année, à défaut de ce faire le gouvernement déduira, de la subvention autrement payable à la fin de chaque douze mois suivants et y compris le premier voyage de Saint-Jean à l'automne de la présente année, $2 par tonne, pour chaque tonne moindre que 60,000 tonnes, de dimension ou de poids.

Taux du fret.

L'article 8 stipule que les taux pour le transport du fret seront approuvés par le ministre.

Sujets britanniques.

L'article 9 stipule que les deux tiers des officiers, de l'équipage, etc., employés, seront sujets britanniques.

Cessation de contrat.

10. Ce contrat demeurera en pleine vigueur et sera exécutoire jusqu'à l'ouverture de la navigation en l'année 1913, à moins qu'il n'ait pris fin plus tôt en vertu des dispositions de l'article 22.

Subvention, $120,000 par année.

L'article 11 stipule qu'une subvention annuelle de $120,000 sera payable par versements mensuels de $10,000, sur production de la preuve requise, chaque mois, que le voyage a été accompli du Canada à la Nouvelle-Zélande et à l'Australie tel que stipulé au présent contrat.

Malles.

L'article 13 stipule que le transport des malles se fera sans autre subvention.

Description des navires employés.

Nom.	Dimensions.			Tonnage.			Places pour les passagers.	Compartiments frigorifiques.	Pouvoir en chev. vapeur.	Vitesse.	Construit.		
	Longueur.	Largeur.	Profondeur	Net.	Brut.	Capacité.					À	Année	En
	Pds.	Pds.	Pds.					Ton.		Nds.			
Rakaia....	420	54	28·7	3,660	5,628	8,907	12	5,531	310	11	Hebburn	1895	Acier
Whakatane	420	54	28·7	3,786	5,902	9,064	26	5,525	600	11	Hebburn	1900	Acier
Wakanui...	420	54	28·6	3,751	5,824	9,954	26	5,530	600	11	Hebburn	1899	Acier
Waïmate ..	420	54	28·6	3,629	5,610	9,495	12	5,532	600	11	Hebburn	1896	Acier
Turkistan..	373·1	50·2	27·4	2,899	4,505	7,503	12	Nil.	500	11	W. Hartlepool	1905	Acier
Tokomaru .	425	53·2	31.1	4,072	6,238	8,491	4	6,424	600	11½	Wallsend	1893	Acier
Kumara....	425·1	54·2	29·6	3,907	6,034	8,975	10	5,626	600	12	Wallsend	1899	Acier

Distances.

	Milles.
D'Halifax à Melbourne	12,250
De Montréal à Melbourne	12,900
De Melbourne à Sydney	575
De Sydney à Auckland	1,275
De Auckland à Wellington	555
De Wellington à Lyttleton	175
De Lyttleton à Port Chalmers	190

Rapports du trafic.

Année de calendrier	Passagers transportés	Fret transporté		Bestiaux	Malles	Subvention payée
		Poids	Dimensions			
1910	No.	Tonnes	Tonnes	Aucun	Aucune	$ cts.
De mai à août.....	Aucun	9,458	22,139			40,000

Quatre voyages furent accomplis entre mai et août 1910. D'autres voyages ont été faits depuis, mais les renseignements manquent à leur sujet.

174

CANADA ET GRANDE-BRETAGNE.

LIGNE ALLAN.

Contrat No 1.

Crédit No 174—Service océanique et postal entre le Canada et la Grande-Bretagne.

1910-11	$600,000
1911-12	600,000

Ce service, tel qu'actuellement exécuté, est en vertu d'un contrat conclu avec MM. H. et A. Allan, représentant la Allan Line Steamship Company, Limited, en date du 19 janvier 1906, et qui doit expirer le 1er mai 1912. Les principales conditions de ce contrat, entre autres, sont les suivantes:—

Terme du contrat.

1. Les entrepreneurs possédant ou contrôlant en leur susdite qualité les steamers *Virginian* et *Victorian,* tous deux d'une vitesse effective garantie de dix-sept nœuds, et d'autres steamers qui peuvent être approuvés par le ministre, et étant sur le point de faire un contrat pour la construction de deux autres steamers d'une vitesse effective garantie de dix-huit nœuds qui devront être délivrés et prêts à commencer à faire le service ci-après décrit, c'est-à-dire un service hebdomadaire régulier entre le Canada et la Grande-Bretagne jusqu'au premier jour de mai 1912, à moins qu'il ne soit mis fin au contrat plus tôt en vertu des dispositions de l'article 28 des présentes.

Paquebots à être mis en service.

2. Jusqu'à ce que lesdits steamers de dix-huit nœuds soient prêts à commencer, le service sera fait par les steamers *Victorian, Virginian, Tunisian,* avec un quatrième steamer de vitesse effective égale et autrement au *Tunisian,* et avec tous autres steamers qui pourront être nécessaires pour l'exécution effective du service en la manière approuvée par le ministre.

3. Les entrepreneurs s'engagent à construire et mettre en service, au 1er août 1907, deux steamers garantis d'une vitesse de vingt nœuds à leur voyage d'essai sur un mille mesuré, et d'une vitesse effective garantie de dix-huit nœuds.

Nombre de voyages par année.

4. Les steamers *Victorian, Virginian, Tunisian,* avec un quatrième steamer égal en vitesse effective et autrement au *Tunisian,* et tels autres steamers que le ministre pourra approuver, devront jusqu'à ce que deux steamers de dix-huit nœuds aient été mis en service, faire dix voyages complets, aller et retour, par année, chacun, et après que les deux steamers de dix-huit nœuds auront été mis en service, ceux-ci et le *Victorian* et le *Virginian* devront chacun faire dix voyages complets, aller et retour, par année.

Subvention; montant par voyage.

La subvention est la suivante:

£2,500.

(*a*) Pour chaque voyage complet, aller et retour, entre Liverpool et Rimouski ou Sydney-Nord, fait à une vitesse de dix-huit nœuds à l'heure, 2,500 livres sterling.

£3,000.

(*b*) Pour chaque voyage complet, aller et retour, entre Liverpool et Saint-Jean ou Halifax, fait à une vitesse de dix-huit nœuds à l'heure, 3,000 livres sterling.

£2,000.

(*c*) Pour chaque voyage complet, aller et retour, entre Liverpool et Rimouski ou Sydney-Nord, fait à une vitesse de dix-sept nœuds à l'heure, 2,000 livres sterling.

£2,500.

(*d*) Pour chaque voyage complet, aller et retour, entre Liverpool et Saint-Jean ou Halifax, fait à une vitesse de dix-sept nœuds à l'heure, 2,500 livres sterling.

£1,000.

(*e*) Pour chaque voyage complet, aller et retour, fait à une vitesse de quinze nœuds à l'heure, 1,000 livres sterling.

Epoque de paiement.

Ladite subvention étant payable à la fin de chaque trimestre pour tous les voyages complètement faits et complétés pendant chaque trimestre, c'est-à-dire, à la fin des mois de septembre, décembre, mars et juin, pendant la durée de ce contrat; pourvu, cependant, qu'aucun montant ou versement de subvention ne soit payable ni payé à aucune époque à moins qu'il ne paraisse à la satisfaction du ministre, que, jusqu'à l'échéance de ce versement, tel que stipulé aux présentes, le service décrit et défini aux présentes a été entièrement et fidèlement excuté et que toutes les dispositions et stipulations quant aux dates de départ, à la vitesse et à la durée des voyages aient été sous tous rapports fidèlement observées et exécutées, conformément à l'intention véritable et à la signification des présentes; et c'est une autre condition de ce contrat que les entrepreneurs devront, à la fin de chaque voyage, fournir au ministre des extraits certifiés des tables de loch du navire ainsi que des cartes de la route suivie, ou toute autre information requise, pour lui permettre de constater si le service pendant ce voyage a été fait suivant les exigences du présent contrat.

Retrait de navires.

(*a*) Pourvu toujours qu'à aucune époque, pendant la durée de ce contrat, sauf entre le quinzième jour de décembre et le quinzième jour de février suivant, il ne soit retiré en même temps du service ci-haut décrit plus de deux navires de la classe de dix-sept et de dix-huit nœuds.

Service d'hiver.

6. Il est de plus entendu et convenu que le service qui sera fait durant la saison de clôture de la navigation sur le Saint-Laurent sera comme suit:—

Entre le port de Liverpool et les ports d'Halifax et de Saint-Jean, l'un desdits paquebots, à chaque voyage d'ouest, devra partir de Liverpool tous les jeudis ou tel autre jour que le ministre pourra approuver, pour Halifax et Saint-Jean, avec escale à Moville pour prendre les malles, et l'un desdits paquebots, à chaque voyage d'est, devra partir de Saint-Jean tous les samedis ou tel autre jour que le ministre pourra approuver, pour Liverpool, avec escale à Halifax pour prendre les malles, et à Moville pour le débarquement de ces malles, si l'escale à ce port est agréée; étant entendu et convenu que si, pour quelque raison que ce soit, il devenait impossible aux paquebots faisant le service de s'assurer une cargaison suffisante à Saint-Jean durant la saison d'hiver, ou si, en toute saison, le port de Saint-Jean ne fournissait pas de place convenable à l'un quelconque desdits paquebots, le ministre peut, à sa discrétion, relever les entrepreneurs de l'obligation de se rendre à, ou de partir de ce port à tout ou à tous voyages particuliers.

Service d'été.

7. Il est de plus entendu et convenu que le service à être fait durant la saison de la navigation sur le Saint-Laurent sera comme suit:—

(*a*) Dans tous les voyages de Montréal et de Québec vers l'est à Liverpool, les paquebots seront libres de faire route par les détroits de Belle-Isle, et dans tous tels voyages le port d'escale en aval de Québec sera Rimouski pour l'embarquement des malles et à Moville (si l'escale à Moville est agréée) pour le débarquement des malles.

(*b*) Dans tous les voyages de Liverpool vers l'ouest, les paquebots feront escale à Moville pour l'embarquement des malles (si l'escale à Moville est agréée) et ils seront libres de faire route par les détroits de Belle-Isle, et dans tous tels voyages le port d'escale en aval de Québec sera Rimouski pour le débarquement desdites malles.

(*c*) Dans tous les voyages vers l'est ou vers l'ouest, de ou à Montréal et Québec *via* Cap-Race, le port de Sydney-Nord peut, au choix du ministre, être substitué au port de Rimouski pour l'embarquement ou le débarquement desdites malles.

Allèges à Rimouski et à Sydney-Nord.

8. Il est entendu et convenu que, à Rimouski et à Sydney-Nord, les malles seront livrées et reçues par des allèges fournies par l'administration des postes du Canada.

Distances.

9. Pour les fins de ce contrat, il est entendu que les distances entre les points ci-après mentionnés seront les suivantes, à savoir: entre Moville et Rimouski *via* Belle-Isle, 2,300 milles et entre Moville et Rimouski *via* Cap-Race, 2,500 milles, sauf dans les cas où il pourra devenir nécessaires aux paquebots de dévier au sud pour éviter les glaces, dans chacun desquels cas le nombre réel de milles parcourus dans le voyage, mais ne devant en aucune occasion dépasser 2,800 milles, sera considéré comme étant la distance susdite, pour les fins de ce contrat; et entre Halifax et Moville, 2,255 milles, sauf dans les cas où il pourra devenir nécessaire aux paquebots de faire un détour comme susdit, dans chacun desquels cas le nombre réel de milles, sera considéré comme étant la distance susdite pour

les fins de ce contrat; et entre Moville et Sydney, 2,105 milles, sauf dans les cas où il pourra devenir nécessaire de faire un détour comme susdit, dans chacun desquels cas le nombre réel de milles parcourus dans le voyage, mais ne devant en aucune occasion dépasser 2,405 milles, sera considéré comme étant la distance susdite pour les fins de ce contrat.

Compartiments frigorifiques.

10. Il est entendu et convenu que chaque paquebot, durant son service sous l'empire de ce contrat, sera muni de compartiments frigorifiques à la satisfaction du ministre.

Moyenne de la vitesse (Voir aussi article 5).

11. Les entrepreneurs s'engagent à faire naviguer les paquebots de l'une quelconque des trois classes auxquelles il est fait mention plus haut à la vitesse moyenne stipulée à l'article 5, dans chaque voyage d'un port à un autre, à moins que le capitaine dudit paquebot soit d'opinion que ladite moyenne de vitesse mettrait le navire en danger, ou à moins que l'allure du paquebot soit retardée pour cause de brouillard, de glaces, de neige ou de mauvais temps, ou pour cause d'assistance à des vaisseaux en détresse; dans chacun desquels cas les entrepreneurs feront tenir au ministre les explications du capitaine sur les causes de retard et toute autre preuve que le ministre pourra requérir pour lui permettre de conclure, et, sur telles explications et preuve, le ministre décidera si les circonstances justifiaient le capitaine de réduire la vitesse du voyage où motivent suffisamment le retard à terminer le voyage, et dans tous les cas où tel défaut de maintenir ladite moyenne de vitesse paraîtra justifiable ou suffisamment motivé, le ministre pourra, à sa discrétion, ne pas faire mention du retard du voyage en question dans le relevé de la vitesse pour le trimestre au cours duquel tel voyage aura eu lieu, ou il pourra déduire la durée de tel retard dans le relevé de toute vitesse.

Déductions pour les retards.

12. Si, dans le cours d'un trimestre, les malles transportées par les paquebots *Victorian* et *Virginian,* ainsi que par les deux paquebots de dix-huit nœuds, ne sont pas conduits d'un port à un autre à la vitesse moyenne stipulée à l'article 5 pour lesdits quatre paquebots, omission faite des voyages et déduction faite des retards ainsi que pourvu au dernier article précédent, ou si, au cours d'un trimestre, les malles transportées par les paquebots de quinze nœuds requis pour l'exécution de ce contrat ne sont pas conduites d'un port à un autre à la vitesse moyenne stipulée à l'article 5 pour lesdits paquebots de quinze nœuds, omission faite des voyages et déduction faite des retards ainsi que pourvu au dernier article précédent, alors, et toutes les fois que le cas se présentera, les entrepreneurs fourniront au ministre les tables de loch certifiées des capitaines de paquebots, établissant les causes des retards, et il sera déduit de la subvention payable aux entrepreneurs pour ledit trimestre, un montant égal à cinq pour cent de telle subvention pour chaque quart de nœud qui manquera à la vitesse réellement faite au-dessus de la moyenne de vitesse stipulée à l'article 5 de ce contrat.

Moyenne de vitesse entre le 15 décembre et le 15 février.

Pourvu, toutefois, que durant la période s'étendant du quinzième jour de décembre au quinzième jour de février suivant, lorsque les paquebots des différentes classes sont en service, la vitesse moyenne soit déterminée par la moyenne des vitesses de tous les paquebots en service durant ladite période.

Maximum de la déduction.

Pourvu, de plus, que le montant total de la somme déduite en raison de tel défaut ou manque de l'une ou de l'autre de ces deux classes de paquebots mentionnées dans cet article ne dépasse pas le plein montant de la subvention accordée à telle classe pour le trimestre ou pour la période en question.

Subvention pour paquebots de quinze noeuds.

13. Subordonnément aux dispositions de l'article 11 du contrat, les autres paquebots requis pour l'exécution de ce contrat, et que le ministre pourra approuver de temps à autre tel que prévu par l'article 2 du contrat, auront droit, lorsqu'ils seront en service, à une subvention basée sur la même proportion de £1,000 que celle de la vitesse réellement tenue par lesdits paquebots sur la vitesse de quinze nœuds à l'heure.

Taux du fret et des passagers.

14. Il est de plus entendu et convenu que les taux à être chargés pour le fret et pour les passagers entre les ports, dans les voyages d'est et d'ouest, dans des conditions et circonstances substantiellement semblables, seront également imposés à toutes les personnes et au même taux, soit au poids ou autrement, touchant toutes marchandises de même genre sujettes aux mêmes aménagements pour le transport; et, de plus, il ne sera pas chargé de taux de faveur préjudiciable aux commerçants canadiens ou aux expéditeurs ou aux immigrants au Canada.

Dispositions pour renouvellement de contrat.

15. Si les entrepreneurs remplissent les conditions de ce contrat, Sa Majesté, à l'expiration d'icelui, conclura un nouvel arrangement avec lesdits entrepreneurs pour une autre période de cinq années pour l'octroi aux entrepreneurs de telle subvention que Sa Majesté sera alors disposée à accorder à qui que ce soit, pourvu que, par ce nouvel arrangement, les entrepreneurs se chargent de faire tel service que Sa Majesté pourra alors requérir durant ledit nouveau terme de cinq années, de telle manière et dans telles conditions que Sa Majesté pourra alors prescrire.

Cessation de contrat.

L'article 28 auquel il est référé dans l'article 1 se lit comme suit:—

28. Il est déclaré être l'intention véritable et la signification des présentes que le ministre aura le droit, en tout temps pendant la durée de ce contrat, trente jours après un avis écrit aux entrepreneurs, à leurs successeurs ou à leurs ayants cause, de mettre fin à ce contrat et à tout sujet et chose y contenus, s'il appert au ministre qu'il y a eu, de la part des entrepreneurs, de leurs successeurs ou de leurs ayants cause, bris de l'une quelconque des conventions, ententes, stipulations ou dispositions formulées dans ce contrat et acceptées par les entrepreneurs; et il est déclaré et convenu que le ministre sera en tout temps le seul juge et le juge final du fait que tel bris d'engagement a été commis, et sa décision sera absolue, finale et définitive.

Description des paquebots.

Nom	Dimensions			Tonnage			Places de passagers			Compartiments frigorifiques	Pouvoir en chevaux-vapeur	Vitesse, nœuds à l'heure	Construit		
	Longueur	Largeur	Profondeur	Net	Brut	Contenance	1ère classe	2me classe	3me classe				À	Année	En
	Pieds	Pieds	Pieds							Pieds cubes					
Victoria	520	60·4	38·0	6,744	10,629	4,000	250	300	900	17,260	*12,000	18	Belfast	1904	Acier
Virginian	520·4	60·3	38·0	6,844	10,754	4,000	250	300	900	12,440	*12,000	18	Linthouse	1905	"
Corsican	500·3	61·2	38.0	7,299	11,436	6,000	150	300	1,300	24,270	1,440	15	Whiteinch	1907	"
Grampian	485·7	60·2	38·1	6,119	9,603	6,100	150	250	1,000	23,320	1,262	15	Linthouse	1907	"
Hesperian	485·5	60·2	38	6,124	9,599	6,100	150	250	1,000	23,320	1,262	15	Linthouse	1908	"
Tunisian	500·6	59·2	39·8	6,802	10,576	8,500	150	250	1,000	21,759	1,346	15½	Linthouse	1900	"
Empress of Britain	548·8	65·7	36·7	8,024	14,189	6,000	300	350	1,000	28,000	3,200	18½	Govan	1906	Acier
Empress of Ireland	548·8	65·7	36·7	8,028	14,191	6,000	300	350	1,000	28,000	3,200	18½	Govan	1906	"

*Pouvoir :—Machines à turbines.

En outre de ce qui précède, la ligne Allan a conclu avec la Compagnie du chemin de fer Pacifique-Canadien un arrangement en vertu duquel les paquebots suivants sont employés dans ce service :—

Distances.

La distance entre Liverpool et Rimouski *via* Belle-Isle est computée à 2,490 milles; entre Liverpool et Halifax, à 2,450 milles; entre Liverpool et Saint-Jean, à 2,729 milles.

Rapports du trafic.

Année de calendrier	Passagers transportés		Fret transporté (tonneaux)	Bestiaux	Malles		Subvention payée
1907	Paquebots Allan				Pas de mention		$555,432.47
	Est	13,075	57,487				
	Ouest	30,356	52,121				
	Total	43,431	109,608				
	Paquebots du Pac.-Canadien						
	Est	6,686	25,220				
	Ouest	10,278	27,661				
	Total	16,964	52,881				
	Grand total	60,395	162,489				
1908	Paquebots Allan				Sacs fer. à clef	Sacs liés	
	Est	14,644	66,955	....	10,926	5,159	
	Ouest	16,957	56,567	....	34,745	9,127	
	Total	31,601	123,522	....	45,671	14,286	578,447.12
	Paquebots du Pac.-Canadien						
	Est	21,461	60,312	....	4,228	10,314	
	Ouest	25,055	51,592	....	8,478	32,166	
	Total	46,516	111,904	....	12,706	42,480	
	Grand total	78,117	235,426	....	58,377	56,766	
1909	Paquebots Allan						
	Est	12,448	87,342	738	14,318	8,414	
	Ouest	21,287	80,430	....	46,477	13,480	
	Total	33,735	167,772	738	60,795	21,894	$582,713.58
	Paquebots du Pac.-Canadien						
	Est	11,371	60,432	....	4,712	8,551	
	Ouest	27,681	54,655	....	12,131	28,900	
	Total	39,052	115,087	....	16,843	37,451	
	Grand total	72,787	282,859	738	77,638	59,345	
1910	Paquebots Allan						
	Est	9,623	67,648	....	12,754	9,099	
	Ouest	28,061	72,456	....	50,458	14,624	
	Total	37,684	140,104	....	63,212	23,723	$584,233.60
	Paquebots du Pac.-Canadien						
	Est	16,363	54,010	....	11,194	8,431	
	Ouest	32,873	62,428	....	36,044	19,131	
	Total	49,236	116,438	....	47,238	27,562	
	Grand total	86,920	256,542	....	110,450	51,285	

175

CANADA ET CUBA.

WM. THOMPSON & CO., LTD.

Contrat No 43.

Crédit 175.—Service de paquebots entre le Canada et Cuba.

1910-11	$25,000
1911-12	25,000

Ce service est fait par Wm. Thompson & Co., Ltd., de Saint-Jean, N.B., en vertu d'un contrat daté le 1er décembre 1909, expirant le 7 janvier 1911.

Les principales conditions du contrat sont:—

Services et ports d'escale.

1. Les entrepreneurs, étant les propriétaires et ayant le contrôle de steamers, enregistrés en Angleterre ou au Canada, qui peuvent être approuvés par le ministre, de tonnage brut et net de 2,000 et 1,000 tonneaux respectivement, chacun ayant l'aménagement pour au moins vingt passagers de première et garantis cotés 100 A1 Lloyds, dans les trente jours de la date des présentes, affecteront lesdits steamers ou tels autres qui pourront être en tout temps approuvés par le ministre, à un service entre Saint-Jean, province du Nouveau-Brunswick, et la Havane, République de Cuba, et ils continueront à maintenir, pendant une période d'une année à compter de la date du premier voyage de Saint-Jean un service mensuel direct aller et retour dudit port de Saint-Jean audit port de la Havane, partant de Saint-Jean à intervalles réguliers aux dates fixes qui seront approuvées par le ministre, ces dates devant être annoncées au moins 20 jours avant les départs respectifs.

Vitesse.

2. Chacun desdits steamers, pendant leur service tel que convenu aux présentes, dans tous les voyages au nord et au sud, devra avoir une vitesse moyenne d'au moins 10 nœuds à l'heure, sauf les conditions extraordinaires de température.

Subvention: $25,000 par année.

3. La subvention est au taux de $25,000 par année, payable en versements trimestriels de $6,250 à l'achèvement du service chaque trois mois, à compter du commencement du contrat, ainsi que stipulé ci-dessus.

Les taux pour le fret doivent être approuvés par le ministre.

L'article 8 pourvoit à ce que les taux qui doivent être imposés sur le fret soient soumis à l'approbation du ministre.

Le trafic doit se faire via *le chemin de fer Intercolonial.*

L'article 9 pourvoit à ce que tout le fret venant de Cuba, lorsqu'il n'est pas dirigé autrement par les expéditeurs ou les consignataires, soit livré au chemin de fer Intercolonial à Saint-Jean pour l'expédition à la destination finale au Canada, à la condition que les taux de ce chemin de fer n'excèdent pas les taux exigés par aucun autre chemin de fer entre Saint-Jean et la destination finale au Canada.

Les passagers à destination de quelque point des Provinces maritimes et de Québec devront être mis à bord du chemin de fer Intercolonial à Saint-Jean.

Le fret pour exportation à Cuba sera dirigé *via* Montréal et le chemin de fer Intercolonial, lorsque la chose est possible.

Transport des commissaires du commerce.

L'article 10 pourvoit au transport sans frais des commissaires canadiens du commerce, leurs femmes et leurs enfants, ou des agents commerciaux canadiens, ainsi qu'au transport sans frais de leurs effets de ménage, lorsqu'ils voyagent pour leur fonctions officielles.

Steamers additionnels.

11. Il est en outre entendu et convenu que des steamers additionnels seront affectés au service par les entrepreneurs, s'il y a une cargaison suffisante pour justifier la chose et si le ministre est convaincu que ces steamers additionnels sont nécessaires, sur avis par écrit donné aux entrepreneurs par le ministre, et ce service additionnel sera fait sans subvention ultérieure.

Transport des malles.

L'article 13 pourvoit au transport des malles.

Distance.

De Saint-Jean à la Havane, 1,700 milles.

Description des paquebots.

Nom	Dimensions			Tonnage			Aménagement de passagers	Comp. frigorifiques, pieds cubes	Chev.-vapeur	Vitesse, nœuds	Construit		
	Longueur	Largeur	Profondeur	Net	Brut	Capacité					À	Année	En
Trongate....	310	44	20'4"	1,619	2,552	2,700	2	Aucun	....	....	Whitby	1897	Acier
Ottringham.	314	46.5	20'6"	1,698	2,679	5,100	2	Aucun	260	10	Sunderland...	1904	Acier
Gogovale...	320	47.5	23	2,038	3,097	5,250	2	Aucun	275	10	Port Glasgow	1904	Acier
Leuctra.....	324.7	45.4	22.5	1,950	3,207	5,032	4	Aucun	289	10	Port Glasgow	1899	Acier
Benedick....	300	39.1	19.0	1,581	2,440	.....	.....	.....	230	10	Wallsend	1888	Acier
Bencliff.	207	40	21.7	1,385	2,210	.....	.....	.....	200	....	Sunderland...	1894	Acier

Outre les paquebots ci-dessus, le *Felix,* le *Smestad* et l'*Haakon* furent aussi employés à ce service.

DOC. PARLEMENTAIRE No. 10e.

Rapport du trafic.

Année	Passagers transportés	Fret transporté		Bestiaux	Malles	Subvention payée
		Tonneaux Poids	Tonneaux mesure			
1910	Retour...Aucun	Aucun	Aucun			
	Aller ....Aucun	5,888	32,968	Aucun	Aucun	$25,000
	Total.....	5,888	32,968			

12 voyages furent faits durant l'année 1910.

176

CANADA ET MEXIQUE.

(Service de l'Atlantique.)

Contrat No 44.

Crédit 169.—Services de steamers entre le Canada et le Mexique sur l'océan Atlantique.

ELDER, DEMPSTER ET CIE.

1910-11.. ..... $50,000
1911-12.. 50,000

Ce service est fait par MM. Elder, Dempster et Compagnie, de Liverpool, Angleterre, aux termes d'un contrat en date du 29 août 1910, et expirant le 31 décembre 1912.

Les principales conditions, à part les dispositions communes à tous les contrats, sont les suivantes:

1. Les entrepreneurs, possédant et contrôlant le paquebot de tonnage brut et de tonnage net ci-après mentionné, savoir: le *Sokoto*, 3,092 tonneaux bruts et 1,969 nets ayant les logements voulus pour au moins 60 passagers de première classe et pour 20 de seconde, et garanti être classé 100 A1 à Lloyds, affecteront, le ou après le quinzième jour de septembre suivant immédiatement la date des présentes, ledit paquebot, et tel autre paquebot ou paquebots de mêmes classes, capacité et vitesse, approuvés par le ministre, à un service entre le Canada et la République du Mexique, tel que ci-après déclaré, et devront continuer un service mensuel de ces paquebots, jusqu'au trente et unième jour de décembre de l'année 1912, comme suit:

(*a*) Du port de Montréal, durant la saison de navigation sur le Saint-Laurent, faisant escale à—

(1) Charlottetown, province de l'Ile-du-Prince-Edouard (toutes les fois qu'il y aura du fret ou des passagers à prendre à ce port);
(2) Halifax, province de la Nouvelle-Ecosse;
(3) Nassau, dans l'archipel des Bahamas, et
(5) Un port ou à des ports de l'île de Cuba;

chaque voyage devant être prolongé jusqu'aux ports de Progresso, de Vera-

Cruz et de Tampico avec escale à ces ports, et, lorsque le ministre le requerra, à Coatzacoalcos, dans la République du Mexique, avec escale à Halifax à chaque voyage de retour, et, au choix des entrepreneurs, à un port ou à des ports de Cuba et à Nassau.

(*b*) Durant la saison de clôture de la navigation sur le Saint-Laurent, du port d'Halifax, N.-E., aux ports du Mexique ci-après déclarés, avec escale à Nassau, dans l'archipel des Bahamas, et à un port ou à des ports de Cuba, jusqu'aux ports de Progresso, de Vera Cruz et de Tampico, et, lorsque le ministre le requerra, à Coatzacoalcos, dans la République du Mexique, et retour de ces ports mexicains à Halifax, avec escale, aux choix des entrepreneurs, à un port ou à des ports de Cuba et à Nassau.

(*c*) Départs des ports canadiens devant être effectués à des intervalles réguliers et à telles dates fixes que le ministre pourra sanctionner; lesdites dates devant être annoncées au moins vingt jours avant les départs respectifs.

Vitesse.

2. Chacun desdits paquebots, dans le service convenu par les présentes, à chaque voyage au nord ou au sud, devra être animé à une vitesse de dix nœuds à l'heure au moins, excepté lorsque le mauvais temps ne le permettra pas.

Subvention, $50,000 par année.

3. La subvention, au taux de cinquante mille dollars ($50,000) par année, est payable par versements mensuels de quatre mille cent soixante-six dollars et soixante-six cents ($4,166.66) au terme de chaque voyage mensuel, aller et retour, accompli conformément aux conditions de ce contrat.

Départs.—Déductions de la subvention.

5. Il est entendu et convenu, comme étant une nouvelle condition de ce contrat, indiquant leurs départs projetés, et, lorsque le ministre aura approuvé ces tableaux de départs, ces tableaux seront régulièrement annoncés de la manière que le ministre pourra ordonner.

6. Il est convenu que dans le cas où tout paquebot, engagé dans l'exécution du service ci-après stipulé, ne partirait pas d'un port extrême, tel que spécifié dans les présentes, dans l'espace de trois jours suivant la date fixée par ces tableaux de départs, il sera déduit du montant de la subvention à être payée pour ledit voyage une somme égale à un dixième du montant autrement payable pour l'accomplissement dudit voyage, et ainsi de suite pour autres délais ou défaut de partir de tel port extrême; mais cependant, le ministre peut permettre le départ de tout paquebot à une date antérieure ou postérieure à celle spécifiée dans lesdits tableaux des départs, s'il juge à propos de le faire.

Taux de fret.

L'article 9 pourvoit que les taux de fret, pour les voyages au nord et au sud, doivent être approuvés par le ministre.

Le fret et les passagers doivent être dirigés sur l'I. C. R.

L'article 10 pourvoit à la livraison du fret du Mexique à l'I. C. R., à Halifax, à moins que les expéditeurs ou les consignataires n'aient indiqué une autre

route; à la condition que les taux pour le transport des marchandises sur l'I. C. R. ne dépassent les taux des autres chemins de fer entre les mêmes points. Il est aussi pourvu que les voyageurs à destination des Provinces maritimes ou de Québec devront être remis à l'I. C. R. à Halifax, pourvu que cet itinéraire soit contrôlé par les entrepreneurs.

Le fret d'exportation pour le Mexique doit, quand la chose est possible, être livré à l'I. C. R. à Montréal.

Transport des Commissaires du commerce canadien.

L'article 11 pourvoit au transport gratuit (y compris les repas et les cabines) des Commissaires du commerce canadien, et de leur femme et de leurs enfants, comme aussi des agents du Commerce canadien voyageant en qualité officielle, ou se transportant d'un port à un autre, à la demande du ministre. Doit être aussi inclus le transport gratuit des effets domestiques.

Aménagement pour les cargaisons d'Halifax.

12. Les entrepreneurs conviennent de plus de réserver les aménagements nécessaires aux cargaisons d'Halifax à chaque voyage au Mexique exécuté pendant la durée de ce contrat.

Transport des malles.

L'article 13 du contrat pourvoit au transport des malles.

Description des paquebots.

Nom	Dimensions			Tonnage			Places de passagers		Compartiments frigorifiques	Pouvoir en chevaux-vapeur	Vitesse, nœuds à l'heure	Construit		
	Longueur	Largeur	Profondeur	Net	Brut	Contenance	1ère classe	2me classe				À	Année	En
	Pieds	Pieds	Pieds			D.W.			Pieds cubes					
Bornu...	345	42·2	23	2,074	3,238	4,300	65	36	Néant	296	10·5	Barrow.	1899	Acier
Sokoto...	345	42·2	23	1,969	3,092	4,210	65	24	Néant	296	10·8	Barrow.	1899	"
Memnon	345	4·09	26·7	2,046	3,176	.....	.....	.....	.....	300	.....	Belfast..	1890	"

Distances.

La distance de Montréal à Vera-Cruz est computée à 3,745 milles; de Vera-Cruz à Montréal, 2,941 milles.

Rapports du trafic.

Année de calendrier.	Passagers transportés.				Fret transporté (tonneaux)		Bestiaux	Malles		Subvention payée
1907	700				45,811		Pas de mention	Pas de mention		$50,000.00
		Première	Seconde	Troisième	Tonn'x, poids	Tonn'x, mesure		Sacs fer. à clef	Sacs liés	
1908	Retour.	49	236	150	4,360	41,870	Aucun	.....	Aucun	
	Aller...	104	526	30	10,495	21,975	Aucun	3	Aucun	
	Total..	153	762	189	14,855	63,845				
1909	Retour.	52	44	1	2,110	26,751	.....	4	.....	
	Aller...	76	1,173	.....	14,227	15,239	.....	.....	.....	
	Total..	128	1,217	1	16,337	41,990	.....	4	.....	$50,000.00
1910	Retour.	44	19	2	2,527	18,323	.....	1	2	
	Aller...	74	377	.....	11,115	12,906	.....	6	2	
	Total..	118	396	2	13,642	31,229	Aucun	7	4	$50,000.00

11 voyages furent faits durant l'année 1910.

177

CANADA ET MEXIQUE.

(Service du Pacifique.)

T. H. WORSNOP.

Contrat No 44.

Crédit 177.—Service de steamers entre le Canada et le Mexique sur l'océan Pacifique.

1910-11 . . . . . $75,000
1911-12 75,000

Thomas Herbert Worsnop, de Londres, Angleterre, fait le service sur la côte du Pacifique d'après un contrat portant la date du 11 mars 1909 et couvrant

une période de trois années à compter du premier départ de ces steamers. Les principales conditions de ce contrat, à part celles qui sont communes à tous les contrats, sont les suivantes:—

Ports d'escale—Fréquence des voyages.

1. L'entrepreneur, ayant la conduite de deux ou plus de deux paquebots portant le pavillon anglais ou mexicain, chacun d'une capacité d'au moins 3,500 tonneaux, garantis être classés A1 à Lloyds et ayant les logements suffisants pour les passagers, devra, dans le délai de quatre mois à compter du 1er mai 1909, affecter lesdits paquebots ou d'autres de capacité égale ou supérieure, approuvés par le ministre, à un service entre Vancouver et Victoria, province de la Colombie-Britannique et les ports de Mazatlan, de Manzanillo, d'Acapulco et de Salina Cruz situés sur la côte du Pacifique de la République du Mexique; et il maintiendra un service régulier mensuel de ces paquebots durant une période de trois années à compter du premier départ de ces paquebots des ports extrêmes de Vancouver et de Salina Cruz, entre lesdits ports extrêmes, avec escale à tous les voyages au sud et au nord, aux ports intermédiaires ci-haut mentionnés et à tous autres ports des provinces de la Colombie-Britannique et de la République du Mexique, que le ministre pourra approuver, partant de chaque tel port extrême régulièrement une fois par mois de calendrier et aux jours fixés que le ministre peut sanctionner; telles dates devant être annoncées au moins vingt jours avant les départs; il devra accomplir chaque année, pendant la durée de ce contrat, douze voyages complets, aller et retour.

Escales aux ports des Etats-Unis.

2. Permission est accordée aux steamers de faire escale au port de San-Pedro ou de San-Diego, Etats-Unis, durant les voyages vers le sud, pour décharger des cargaisons d'un port de la Colombie-Britannique; mais il n'est pas permis aux steamers de prendre du chargement aux Etats-Unis pour le Mexique. Dans les voyages vers le nord, ils peuvent délivrer du chargement à ces ports des Etats-Unis, provenant d'un port mexicain, pour des raisons suffisantes; mais ils ne sont pas tenus de faire escale à un port quelconque des Etats-Unis s'il n'est pas offert de chargement suffisant pour couvrir les frais d'une telle escale.

Vitesse.

3. Chacun des paquebots mis dans le service convenu dans les présentes devra, à tous les voyages au sud et au nord, fournir une vitesse moyenne d'au moins dix nœuds à l'heure, sauf dans les cas où le mauvais temps l'en empêchera.

Taux des passagers et du fret.

4. L'entrepreneur devra transporter, à chaque voyage de tout paquebot mis en service en vertu de ce contrat, suivant la capacité de ce paquebot, tout le

fret et tous les passagers qui pourront raisonnablement être offerts ou obtenus, et à des taux, tant pour les passagers que pour le fret, que le ministre pourra approuver de temps à autre.

Transport des Commissaires du commerce canadien, etc.

L'article 8 pourvoit au transport gratuit des Commissaires du commerce canadien, de leurs femmes et enfants et de leurs effets domestiques, à la demande du ministre.

Subvention: $50,000 par année.

Cette subvention, au taux de cinquante mille dollars ($50,000) par année, est payable par versements mensuels de $4,166.66, ou à l'achèvement de chaque voyage, aller et retour, de Vancouver.

Transport des malles.

L'article 13 du contrat pourvoit au transport des malles.

Escales aux ports étrangers.

16. Les paquebots employés à l'exécution des dispositions de ce contrat ne devront, à aucun de leurs voyages d'aller ou de retour, faire escale à aucun port étranger non spécifié dans ce contrat, les ports mexicains exceptés.

Description des paquebots.

Nom	Dimensions			Tonnage			Places de passagers		Compartiments frigorifiques	Pouvoir en chevaux-vapeur	Vitesse, nœuds à l'heure	Construit		
	Longueur	Largeur	Profondeur	Net	Brut	Contenance	1re classe	3e classe				À	Année	En
	Pd.	Pd.	Pd.						Pd. Cu.					
Lonsdale	240	41	26.5	2,943	3,170	4,500	20	25	Nil.	202	11.25	Sunderland	1890	Acier
Georgia	335	40	27.7	1,778	2,797	4,000	20	25	Nil.	370	11	N'castle-on-Tyne.	1889	"

Distances.

La distance de Vancouver à Salina Cruz est de 2,965 milles, de Salina Cruz à Vancouver *via* Guaymas, 3,572 milles.

DOC. PARLEMENTAIRE No. 10e.

Rapports du trafic.

Année de calendrier	Passagers transportés		Fret transporté (tonneaux).	Bestiaux	Malles	Subvention payée
1907	57		7,110	Pas de mention	Pas de mention	$33,333.39
1908	Retour	83	3,358	Aucun	5	
	Aller	69	16,368	Aucun	10	
	Total.....	152	19,726	Aucun	15	$45,833.33
1909	Retour	30	11,116	Aucun	42	
	Aller	30	12,526	Aucun	29	
	Total.....	60	23,642	Aucun	71	$50,000.00
1910	Retour	4	13,732	Aucun	6	$50,000.00
	Aller	12	24,988	Aucun	13	10,416.67 *(a)*
	Total.....	16	38,720	Aucun	19	1,041.66 *(b)*

(*a*) Somme additionnelle pour 5 voyages, du 17 juillet 1909 au 20 février 1910.

(*b*) Demi-voyage, du 23 juillet au 6 août 1909.

178

CANADA ET TERRE-NEUVE.

REID NEWFOUNDLAND COMPANY, LTD.

Contrat No 60.

Crédit 178.—Service ou services de steamers entre le Canada et Terre-Neuve.

1910-11 .. .. $18,000
1911-12 .. .. $18,000

La "Reid Newfoundland Company, Limited", de Saint-Jean, Terre-Neuve, fait ce service d'après un contrat qui porte la date du 31 août 1910 et qui doit expirer le 31 mars 1911, et dont les principales dispositions sont les suivantes:—

Fréquence du service.—Ports d'escale.

1. Le premier jour d'avril prochain précédant la date des présentes, les entrepreneurs ayant affecté à un service régulier de paquebot entre Sydney-Nord, province de la Nouvelle-Ecosse, et Port-aux-Basques, Terre-Neuve, le vapeur *Bruce* (lequel est décrit un steamship à hélice, en acier, ayant une vitesse de 16 nœuds, un tonnage brut de 1,155, et classé 100 A1 à Lloyds, avec double fond de compartiments étanches), établiront et maintiendront tel service régulier jusqu'au 31 mars 1910; et les entrepreneurs conviennent de plus par les pré-

sentes de fournir tout autre paquebot ou tous autres paquebots qu'il pourra être nécessaire de mettre en service de temps à autre, lesquels paquebots seront sujets à l'approbation du ministre, pour la bonne exécution du service ci-après décrit, lequel service doit consister en un voyage complet, aller et retour, chaque jour, excepté le dimanche, entre les ports de Sydney-Nord et de Port-aux-Basques; mais si, pour quelque raison, il ne se fait pas six voyages complets, aller et retour, durant chaque semaine, il ne devra pas se faire moins de trois voyages aller et retour entre lesdits ports chaque semaine de la durée de ce contrat, sauf dans le cas où, dans le cours d'une semaine, Port-aux-Basques se trouvant obstrué, le navire serait forcé de se rendre à Placentia, auquel cas le minimum de toute telle semaine serait de deux voyages aller et retour, au lieu de trois.

Quais du gouvernement.

En considération de la subvention ci-stipulée, les entrepreneurs conviennent d'arrêter à tous quais du gouvernement, lorsque la chose sera possible et lorsque ces quais seront accessibles.

Subvention: $18,000 par année.

2. Une subvention est payable au taux de dix-huit mille dollars ($18,000) par année; mais dans le cas où les six voyages complets, aller et retour, ne seraient pas accomplis chaque semaine, déduction serait faite de soixante-quatre dollars ($64.00) pour chaque voyage, aller et retour, qui n'aura pas été ainsi accompli, ou une réduction de la moitié de ladite somme de soixante-quatre dollars ($64.00) pour chaque voyage, simple qui n'aura pas été ainsi accompli et si, pour une cause quelconque, il s'est fait moins de trois voyages complets, aller et retour, en une semaine, aucune subvention ni aucune partie de subvention ne sera payée pour le service exécuté durant telle semaine, à moins qu'il soit établi à la satisfaction du ministre que tel défaut a été causé par la tempête; ladite subvention à être payée trimestriellement, savoir: pour les périodes se terminant le 30 juin et septembre, et le 31 décembre et mars, durant l'exécution de ce contrat.

Escales à des ports étrangers.

6. Les paquebots employés à l'exécution des dispositions de ce contrat ne devront à aucun voyage, soit d'aller soit de retour, faire escale à quelque port étranger non spécifié dans ce contrat.

Transport des Commissaires du commerce canadien.

15. Les Commissaires du commerce canadien, et leurs femmes et enfants, ou les agents du commerce canadien auront le transport gratuit, repas compris et logement de première classe, avec leurs effets domestiques, sur tout navire affecté par les entrepreneurs à l'exécution de ce contrat, lorsque le ministre en fera la demande, et lorsque ces agents ou commissaires de commerce voyageront en leur qualité officielle ou seront transportés d'un poste officiel à un autre.

DOC. PARLEMENTAIRE No. 10e.

Description des paquebots.

Nom	Dimensions			Tonnage			Places de passagers			Compartiments frigorifiques	Pouvoir en chevaux-vapeur	Vitesse, nœuds à l'heure	Construit		
	Longueur	Largeur	Profondeur	Net	Brut	Contenance	1ère classe	2ème classe	3ème classe				A	Année	En
	Pieds	Pieds	Pieds							Pieds cubes					
Bruce...	236·6	36·6	19·7	343	1,155	.....	72	218	.....	Nil.	350	16	Point-house	1897	Acier
Glencoe	208	30·1	16·7	335	767	....	42	125	.....	Nil.	185	13	Point-house	1899	Acier
*Portia.	.....	.....	.....	....	.....	.....	.....	.....	.....	.....	.....	.....	.....	....	.....
Inver-more	250·2	30	14·7	440	975	.....	.....	.....	.....	.....	280	.....	White inch	1881	Fer

*Aucune description ne peut être obtenue.

Distances.

La distance entre Port-aux-Basques (Terre-Neuve) à Sydney-Nord (Nouvelle-Ecosse) est de 102 milles.

Rapports du trafic.

Pas de service durant l'année 1907.

Année de calendrier	Passagers transportés		Fret transporté (tonneaux)	Bestiaux	Malles		Subvention payée
	Première classe	Seconde classe			Sacs cachetés	Sacs liés	
1908	5,351	9,223	10,176	764	2,112	11,796	$12,272.00
1909	Retour. 3,759	5,511	8,917	449	973	1,152	
	Aller ...4,222	7,630	969	....	954	12,885	
	Total ..7,981	13,141	9,886	449	1,927	14,037	$9,646.50
1910	Retour. 3,127	5,970	14,557	1,203	948	13,156	
	Aller... 3,300	7,024	950	....	948	1,356	
	Total.. 6,427	12,994	15,507	1,203	1,896	14,872	$9,993.00

179

CANADA ET SUD-AFRICAIN.

ELDER, DEMPSTER ET CIE.

Contrat No 2.

Crédit 177.—Service à vapeur entre le Canada et le Sud-africain.

1910-11	$146,000
1911-12	$146,000

Ce service est fait par MM. Elder, Dempster et Compagnie, de Liverpool, Angleterre, en vertu d'un contrat daté du 18 mai 1907 et qui doit expirer le 30 septembre 1912. Les principales conditions de ce contrat, à part celles communes à tous les contrats, sont les suivantes:—

Terme du contrat.

1. Pendant la durée de cinq ans, du premier jour d'octobre mil neuf cent sept, les entrepreneurs devront organiser, faire et maintenir un service (ci-après dénommé "le service") de steamships propres à transporter les cargaisons et les malles des descriptions ci-après mentionnées, partant de Montréal avec escale à Québec, et au choix des entrepreneurs à d'autres ports canadiens pendant la saison de navigation sur le Saint-Laurent; et de Saint-Jean avec escale à Halifax, et au choix des entrepreneurs à d'autres ports canadiens pendant le reste de l'année (ci-après dénommés "les ports canadiens"), et allant directement à Cape-Town et tels autres ports sud-africains (pas moins de deux autres ports) selon l'arrangement (ci-après dénommés "les ports sud-africains") en vertu des et sujet aux conditions et prévisions ci-après mentionnées.

2. Les entrepreneurs devront à toute époque pendant la durée de ce contrat fournir et maintenir des steamships tels que ceux mentionnés ci-après (appelés ci-après "les paquebots") qui pourront de temps en temps être requis pour les besoins du service. Chacun des paquebots devra:—

Tonnage et inscription des navires.

(*a*) Etre un vaisseau anglais d'une contenance de pas moins de cinq mille tonneaux poids mort, muni d'espace suffisant pour la cargaison, et être un bon vaisseau à vapeur suffisant et efficace de pouvoir et de vitesse, et pourvu de machines à vapeur convenables de première classe et sous tous rapports être propre à l'accomplissement du service pendant les périodes respectives ci-stipulées et devra être entretenu et maintenu par les entrepreneurs dans un état propre à tenir la mer et de réparation et de préparation complètes à la satisfaction du ministre.

Vitesse.

(*b*) Quand il sera employé au service, maintenir un taux moyen de vitesse d'au moins dix nœuds à l'heure.

Compartiments frigorifiques.

(*c*) Etre convenablement pourvu d'aménagements et d'appareils frigorifiques réputés de temps en temps être les meilleurs à cet effet et capables de porter de cette manière au moins deux cents tonneaux de cargaison. Pourvu que les entrepreneurs fournissent de temps en temps, dans le cas où il s'offrirait des marchandises à expédier, tel aménagement ultérieur pour l'emmagasinage à air froid qui sera suffisant pour rencontrer les besoins du commerce offert.

Lumière électrique et autres appareils.

(*d*) Etre muni d'un nombre raisonnable de chaloupes et d'appareils de sauvetage en conformité avec la loi, et être muni de lumières électriques et de tous les appareils et commodités modernes et être d'ailleurs convenablement construit, aménagé et équipé proprement et d'une manière convenable à tous les besoins du service et sous tous rapports, et sujet à l'approbation du Ministre; mais les entrepreneurs, de temps à autre, dans le cas où il s'offrirait des marchandises à transporter, fourniront d'autres vaisseaux de capacité de transport, d'aménagements et d'appareils suffisants pour faire face aux besoins du commerce offert.

Transport des malles.

3. Les paquebots devront:

(*a*) Transporter toutes les malles expédiées par l'autorité du maître général des Postes du Canada (ci-après dénommé "le maître général des Postes") pour être transmises du Canada au Sud-africain, sans considération de leur origine et destination ultérieure.

(*b*) A l'exception de telles lettres que la loi exempte de passer par le bureau de poste, les entrepreneurs ne recevront pas ou ne permettront pas qu'il soit reçu à bord d'aucun paquebot, pour transport, aucune lettre autre que celles mentionnées. Il ne sera pas transporté de malles par aucun tel paquebot venant d'aucune colonie ou pays étranger sans l'assentiment du maître général des Postes. Le port entier de toute malle transportée par un paquebot sera, dans toutes les circonstances, sous la surveillance du maître général des Postes.

Fréquence du service.

4. Les entrepreneurs devront, au premier jour d'octobre mil neuf cent sept, et jusqu'au trentième jour de septembre 1912, une fois par mois au moins pendant les quinze premiers jours de chaque mois, faire qu'un des paquebots convenablement équipé sous tous rapports quitte un des ports canadiens et se dirige de cet endroit vers l'un des ports sud-africains, et de là s'arrête à l'un des ports canadiens, et de là procède directement vers l'un des ports sud-africains, et de là s'arrête aux autres ports sud-africains; et les entrepreneurs conviennent de plus que, dans le cas où il s'offrirait des marchandises à expédier, de fournir tels vaisseaux additionnels qui auront la capacité, les aménagement et les appareils suffisants pour satisfaire aux besoins du commerce offert.

Préséance aux expéditeurs canadiens et aux marchandises canadiennes.

6. Les entrepreneurs n'accorderont pas de préférence, priorité ou avantage quelconque pour l'expédition et le transport d'aucunes marchandises ou produits directement ou indirectement au détriment des expéditeurs de marchandises et produits canadiens qui auront toujours préséance pour telles marchandises et tels produits canadiens sur tous les autres expéditeurs pourvu que tels expédi-

teurs de marchandises et produits canadiens donnent, au moins dix jours d'avis, par écrit, aux entrepreneurs, à leur bureau au port d'expédition, spécifiant la nature et la quantité de telles marchandises et produits avant la date annoncée pour le départ d'aucun steamer, de leur intention d'expédier des marchandises et produits, et paieront en même temps, si les entrepreneurs l'exigent, un dépôt d'au moins dix pour cent sur le fret à être chargé pour le transport de telles marchandises et produits, et les entrepreneurs devront expédier, subordonnément au paiement de ce fret, toutes telles marchandises et produits dans l'ordre et priorité suivant le temps où celles-ci auront été réellement reçues pour expédition par les entrepreneurs.

Taux de fret.

7. Les taux chargés par les entrepreneurs devront dans les mêmes circonstances être de la même échelle de taux pour tous les expéditeurs et classe d'expéditeurs pour toute classe de marchandises, de manière qu'il ne soit pas accordé d'avantage, privilège ou monopole injuste à aucune personne ou classe de personnes dans l'application desdits taux.

Subvention: $146,0000 par année.

Cette subvention est de cent quarante-six mille dollars ($146,000) par année, payable en la cité d'Ottawa en quatre paiements trimestriels payables dans les mois de janvier, avril, juillet et octobre de chaque et toute année pendant la durée de ce contrat, et sujet toujours au vote de telle subvention par le parlement du Canada.

Subvention d'autre part.

16. Les entrepreneurs ne devront pas, relativement aux services, recevoir ou accepter aucune subvention ou aide pécuniaire ou autre d'aucune colonie ou pays étranger ou d'aucune autorité provinciale, ou municipale, ou d'aucune personne ou personnes ou corporation ou corporations, et dans le cas ou une subvention ou aide serait reçue par les entrepreneurs, le gouvernement de la Puissance pourra déduire le montant de cette subvention étrangère du prochain paiement trimestriel à payer et dû en vertu de ce contrat, et de la même manière, de temps en temps, et aussi souvent que les entrepreneurs recevront telle subvention ou aide de tout gouvernement colonial ou étranger, des autorités municipales ou d'aucune personne ou personnes ou corporation ou corporations; mais cette prévision ne doit pas être considérée comme donnant permission ou autorité aux entrepreneurs de recevoir aucune telle subvention ou aide.

Approvisionnement de charbon.

18. Subordonnément à la bonne exécution par les entrepreneurs des obligations qui leur sont imposées par ce contrat, ils seront libres, en partant des ports canadiens pour les ports sud-africains, d'arrêter, seulement pour prendre du charbon, à tout port non situé sur le continent d'Amérique.

Exemptions d'arrêter aux ports canadiens.

19. Si, à toute époque, les entrepreneurs fournissent au ministre des preuves satisfaisantes pour lui qu'il n'y a pas suffisamment de cargaison provenant des ports d'arrêt en Canada, il pourra, à sa discrétion, exempter soit temporairement, soit permanemment, les paquebots des entrepreneurs de visiter ces ports.

Commencement du service.

25. Ce contrat devra être en vigueur et aura effet le et à partir du premier jour d'octobre mil neuf cent sept.

Description des paquebots.

Nom	Dimensions			Tonnage			Places de passagers, 1re classe	Compartiments frigorifiques	Pouvoir en chevaux-vapeur	Vitesse, nœuds à l'heure	Construit		
	Longueur	Largeur	Profondeur	Net	Brut	Contenance					À	Année	En
	Pds	Pds	Pds					Pds c.					
Melville	385·0	48·8	26·9	2,872	4,439	7,200	12	59,647	359	11	Port Glasgow...	1902	Acier
Canada Cape	360·0	48·8	20·2	2,795	4,286	6,500	6	65,940	372	10	Howdon-on-Tyne	1904	Acier
Benin	375·2	47·3	18·8	2,788	4,313	7,100	2	9,200	396	11	Walls'd-on-Tyne.	1907	Acier
Bendu	375·2	47·3	18·9	2,821	4,319	7,100	2	9,200	396	11	Walls'd-on-Tyne.	1906	Acier
Monarch....	470·0	56·0	31·9	4,776	7,355	12,500	6	26,000	548	11	Wallsend	1897	Acier
Yola	356·0	45·2	18·7	2,246	3,504	5,625	12	Aucun	296	10	Sunderland	1898	Acier

Distances.

La distance entre Saint-Jean et Cape-Town (Sud-africain) est computée à 6,978 milles; et de Montréal à Cape-Town (Sud-africain) à 7,338 milles.

Rapports du trafic.

Année de calendrier	Passagers transportés	Fret transporté (tonneaux)		Bestiaux	Malles	Subvention payée
		Poids	Mesure			
1907.....	Pas de mention	47,314		Pas de mention	Aucune	$146,000.00
1908.....	5	25,690	16,977	69	Aucune	$146,000.00
1909.... Retour	.....	161	.....	.....	... .	$146,000.00
Aller..	21	29,679	26,140	Aucun	Aucune	
Total.....	21	29,840	26,140			
1910.... Retour	....	.....	.....	.....	.....	
Aller..	 9	23,203	33,145	369	....	$146,000.00
Total.....	9	23,203	33,145	369	Aucune	

12 voyages complets furent accomplis durant chacune des années ci-dessus.

180

CARAQUETTE, SHIPPEGAN ET LES ILES MISCOU.

Crédit 180.—Service de steamers entre Caraquette, Shippegan et les Iles Miscou.

1910-1911 . . . . . $500
1911-1912 . . . . . $500

Il n'y a aucun contrat pour ce service, mais il a été fait durant l'année 1910, par la Gloucester Navigation Company, et $500 leur ont été payés en vertu d'un arrêté en conseil en date du 25 novembre 1910. Le paquebot employé est le *Beaver*. La distance entre les ports extrêmes est de 40 milles.

Rapport du trafic.

Année	——	Passagers	Fret	Sacs de Malle	Subvention payée
1910	Retour	650	361 tonnes	8	$500.00
	Aller	675	105 "	8	
	Total	1,325	466 tonnes	16	

181

FROUDE'S-POINT ET LOCKEPORT, N.-E.

CORPORATION MUNICIPALE DE LA VILLE DE LOCKEPORT, N.-E.

Contrat No 22.

Crédit 181.—Service à vapeur entre Froude's-Point et Lockeport.

1910-11 . . . . . $600
1911-12 . . . . . $600

Ce service est fait par la corporation municipale de la ville de Lockeport, N.-E., en vertu d'un contrat daté du 12 juin 1908, expiré le 31 mars 1909, et qui a été renouvelé jusqu'au 31 mars 1910, et il est encore de nouveau expiré. La subvention pour l'année 1910-1911 a été payée, cependant, en vertu d'un arrêté en conseil en date du 11 novembre 1910.

Les principales conditions de ce contrat sont les suivantes:

Fréquence du service.—Ports d'escale.

1. L'entrepreneur, ayant maintenu, depuis le 1er avril précédant la date des présentes, un service de pas moins de douze voyages aller et retour chaque semaine entre Lockeport, N.-E., et Froude's-Point, N.-E., faisant escale à Rock-

land, avec le paquebot *D. D. Mann*, jaugeant 130.41 de tonnage brut et 88.68 de tonnage net, avec aménagement pour 40 personnes et vitesse de neuf nœuds, consent par les présentes à continuer et maintenir ledit service jusqu'au 31 mars 1910.

Quais du gouvernement.

2. En considération de la subvention ci-stipulée, les entrepreneurs conviennent de faire escale à tous les quais du gouvernement lorsque la chose sera possible et lorsque tels quais seront accessibles.

Subvention: $600 par année.

3. La subvention est payable au taux de six cents dollars ($600) par année, payable comme suit: Trois cents dollars ($300) le 1er octobre suivant la date des présentes, et la balance de trois cents dollars ($300) à l'achèvement du service, tel que ci-dessus décrit; ou toute autre somme proportionnée qui pourra avoir été gagnée au 31 mars 1910.

Transport des malles.

L'article 5 du contrat pourvoit au transport des malles.

Distance.

La distance entre les ports extrêmes est de 4 milles.

Rapports du trafic.

Année de calendrier	Passagers transportés	Fret transporté (tonneaux)	Bestiaux	Malles		Subvention payée
				Sacs fer. més à clef	Sacs liés	
1908.....	Retour 3,317	600	Aucun	1,884	900	
	Aller 3,308	570	"	1,884	900	
Total.....	6,625	1,170		3,768	1,800	$600.00
1909.....	Retour 3,457	1,015	.....	2,150	840	
	Aller 3,014	700	.....	2,150	840	$636.66
Total..... ..	6,471	1,715	.....	4,300	1,680	
1910.....	Retour 3,651	1,450	.....	2,440	690	
	Aller 2,978	690	Nil.	2,440	690	$600.00
Total.....	6,629	2,140	.....	4,880	1,690	

Il a été fait 780 voyages complets durant l'année 1910.

182

BASSIN DE GASPE ET DALHOUSIE OU CAMPBELLTON.

Contrat No 15.

FRASERVILLE NAVIGATION COMPANY, LTD.

Crédit No 182.—Service à vapeur depuis l'ouverture jusqu'à la clôture de la navigation en 1910, entre le Bassin de Gaspé et Dalhousie ou Campbellton.

1910-11.. .. .. $15,000
1911-12 .. .. $15,000

Un contrat daté du 13 février 1909, a été conclu par la Fraserville Navigation Co., Ltd., de Fraserville, Qué., pour exécuter ce service. Ce contrat expire à la clôture de la navigation de 1912. Les principales conditions de ce traité, à part celles communes à tous les contrats, sont les suivantes:

Fréquence du service.

1. A l'ouverture de la navigation entre Campbellton susdit et le Bassin de Gaspé, dans la province de Québec, au printemps de l'année mil neuf cent neuf, c'est-à-dire aussitôt que la glace permettra à un steamer de naviguer sur ladite route, les entrepreneurs mettront le steamer "Canada", d'une longueur totale de 185 pieds; largeur, 27 pieds; profondeur, 19 pieds; jauge brute, environ 704 tonneaux; jauge nette environ 449 tonneaux; d'une vitesse de plus de 14 nœuds à l'heure, complètement et régulièrement aménagé pour le logement de plus de 50 passagers, et aussi aménagé pour recevoir le fret qui peut être offert pour être transporté sur ladite route; et devront avec tel steamer maintenir un service bi-hebdomadaire régulier depuis l'ouverture de la navigation jusqu'à la clôture d'icelle à l'automne de la même année, c'est-à-dire jusqu'à ce que la glace empêche le steamer de naviguer sur ladite route, pendant laquelle période il sera fait au moins 60 voyages complets de Campbellton au Bassin de Gaspé susdit et retour et ainsi de suite de la même manière pendant chaque année comprise dans ce contrat.

Ports d'escale.

A tout voyage soit en allant à, ou revenant du Bassin de Gaspé comme susdit, le steamer arrêtera à chacun des ports de Dalhousie, Carleton, Maria, New-Richmond, Saint-Charles de Caplan, Bonaventure, New-Carlisle, Paspébiac, Saint-Godfroi, Port-Daniel, l'Anse-aux-Gascons, Newport, Grand-Pabos-Mills, Petit-Pabos, Grande-Rivière, Petite-Rivière Est, Anse-du-Cap, Barachois de Malbaie, Percé, Point-Peter, Douglastown et Grande-Grève.

Terme du contrat.

2. Ce contrat demeurera en force jusqu'à la clôture de la navigation de l'année mil neuf cent douze, (1912), à moins qu'il ne soit plus tôt résilié par le ministre, en vertu des dispositions de l'article 17 du présent contrat.

Subvention: $15,000 par année.

La subvention est payable au taux de quinze mille dollars ($15,000) par année en versements égaux de cinq mille dollars ($5,000) au premier jour de

juillet et d'octobre survenant au cours de l'exécution de ce contrat, et la balance de cinq mille dollars ($5,000) de chaque subvention annuelle à l'achèvement du service de chaque année, tel que ci-dessus entrepris; étant compris, déclaré et convenu que si, pour quelque raison que ce soit, il n'est pas fait pendant chaque saison au moins soixante voyages complets, un montant proportionnel sera déduit du paiement final qui serait autrement dû pour tel service de l'année.

Transport des malles.

L'article 5 du contrat pourvoit au transport des malles.

Description des paquebots.

Le *Canada* a été construit à Kinghorn, Fife, en acier, en 1892, et enregistré à Halifax, N.-E., en 1905. Longueur, 185-5 pieds; largeur, 27-2 pieds; profondeur, 19-5 pieds; sa jauge nette, 449 tonneau; jauge brute, 704 tonneaux; force, 131 chevaux-vapeur; vitesse, 14 nœuds.

Distance.

La distance entre les points extrêmes est de 225 milles.

Rapports du trafic.

Année de calendrier	Passagers transportés	Fret transporté (tonneaux)	Bestiaux	Malles		Subvention payée
				Sacs fermés à clef	Sacs liés	
1907†.....	Est.....4,108	2,908	Pas de mention	Pas de	mention	$13,250.00
	Ouest ...5,152	1,105	.....	.....	.....	
Total.....	9,260	4,013	.....	.....	.....	
1908*.....	Est.....2,560	3,834	11	952	191	12,000.00
	Ouest ...2,624	1,855	20	952	191	
Total.....	5,184	5,689	31	1,904	382	
1909.....	Est.....2,373	760	11	279	33	12,750.00
	Ouest ...2,524	3,578	30	472	48	
Total.....	4,897	4,338	41	751	81	
1910 (jusqu'au 30 sept.)	Est.....2,685	627	54	293	36	8,000.00
	Ouest ...2,758	574	34	300	43	
Total.....	5,443	1,201	88	593	79	

Il a été fait 52½ voyages complets durant l'année 1909, et 50 durant l'année 1910.

* Les statistiques pour 1908 sont faites par estimation seulement. Les rapports exacts ne peuvent être obtenus à cause du naufrage du *Lady Eileen* et de la liquidation projetée de la Interprovincial Navigation Co.

† Services secrets par la Interprovincial Navigation Co.

183

BASSIN DE GASPE ET COTE NORD DU FLEUVE ET DU GOLFE SAINT-LAURENT.

Crédit No 183.—Service de goélette bi-mensuel, durant la saison de la navigation, entre le Bassin de Gaspé et la côte nord du Fleuve Saint-Laurent.

1910-11 .. .. $1,000
1911-12 .. .. $1,000

Ce service a été fait jusqu'ici par Louis-S. Cormier, de la Pointe-aux-Esquimaux, Québec, en vertu d'un contrat en date du 14 juin 1909, expirant à la clôture de la navigation de cette année-là. Aucun service n'a été fait sous contrat en 1910.

184

GRAND-MANAN ET LA TERRE FERME.

GRAND-MANAN STEAMBOAT COMPANY.

Contrat No 14.

Crédit No 184.—Service à vapeur entre Grand-Manan et la Terre ferme.

1910-11.. .. .. $5,000
1911-12 .. .. $5,000

Ce service est fait par la Grand-Manan Steamboat Company, de Grand-Manan, N.-B., en vertu d'un contrat daté le 17 mars 1909, qui expire le 31 mars 1912. Les principales conditions, à part celles communes à tous les contrats, sont comme suit:

Termes du contrat.

1. Les entrepreneurs devront, au premier jour d'avril prochain après la date de ces présentes, mettre leur steamer *Aurora* sur les routes ci-après décrites entre l'île de Grand-Manan et la terre ferme, et devront depuis cette date jusqu'au trente et unième jour de mars mil neuf cent douze, faire et maintenir avec ledit steamer *Aurora,* les services suivants, c'est-à-dire qu'ils devront pendant chacun des mois de juin, juillet, août et septembre pendant la durée de ce contrat, faire avec ledit steamer

(*a*) un voyage par semaine entre Grand-Manan susdit et St-Andrews, sur la terre ferme *via* et arrêtant à tous les voyages d'aller et retour à Campbello et Eastport, Maine;

(*b*) un voyage toutes les semaines entre Grand-Manan et Saint-Jean *via* et arrêtant à tous les voyages d'aller et retour à Campbello et Eastport susdits;

(*c*) un voyage toutes les semaines entre Grand-Manan et Eastport *via* et arrêtant à tous les voyages d'aller et retour à Campbello susdit;

(*d*) un voyage chaque semaine entre Grand-Manan et St-Stephen *via* et arrêtant à tous les voyages d'aller et retour à Campbello, Eastport et St-Andrews;

et pendant les huit derniers mois de chaque année pendant la continuation de ce contrat feront

(*e*) un voyage chaque semaine entre Grand-Manan et St-Stephen *via* et arrêtant à tous les voyages d'aller et retour à Campbello, Eastport et St-Andrews;

(*f*) un voyage chaque semaine entre Grand-Manan et Saint-Jean *via* et arrêtant à tous les voyages d'aller et retour à Campbello et Eastport susdits;

(*g*) un voyage chaque semaine de Grand-Manan à St-Andrews, faisant escale à Campbello et à Eastport à tous les voyages d'aller et de retour.

Quais du Gouvernement.

2. En considération de la subvention ci-stipulée, les entrepreneurs conviennent de faire escale à tous les quais du gouvernement lorsque la chose sera possible et lorsque les quais seront accessibles.

Subvention: $7,000 par année.

Une subvention est payable au taux de sept mille dollars par année ($7,000), comme suit:—

Un premier versement, le premier jour du mois de juillet prochain après la date de ce contrat, de dix-sept cent cinquante dollars ($1,750); et un égal montant de dix-sept cent cinquante dollars ($1,750) à chaque premier jour subséquent d'octobre, de janvier et d'avril, pendant la durée de ce contrat.

Transport des malles.

L'article 5 du contrat pourvoit au transport des malles.

Description du paquebot.

L'*Aurora*, auquel il est fait mention ci-dessus, a été construit en bois à Brooklyn, E.-U. A., en 1893, et enregistré à St-Andrews, N.-B., en 1900; longueur, 114.8 pieds; largeur, 26.6 pieds; creux de la cale, 10.9 pieds; tonnage net, 183; tonnage brut, 364; pouvoir nominal, 32 chevaux-vapeur; vitesse, 12 nœuds.

Distances.

Les distances entre les divers ports sont les suivantes:—
Grand-Manan à Saint-Jean, *via* Eastport, 63 milles;
Grand-Manan à St-Stephen, *via* Eastport, 48 milles;
Grand Manan à St-Andrews, *via* Eastport, 30 milles.

Rapports du trafic.

Année de calendrier	Passagers transportés	Fret transporté (tonneaux)	Bestiaux	Malles		Subvention payée
				Sacs fermés à clef	Sacs liés	
1907	6,524	4,407	Pas de mention	Pas de mention		$5,000
1908	6,168	4,016	33	1,561	2,553	5.000
1909	Retour 3,157	3,749	.....	378	1,841	6,500
	Aller 3,804	.....	.....	510	119	
Total	6,961	3,749	.....	1,389	1,960	
1910	Retour 3,025	3,636	23	928	2,162	7,000
	Aller 3,894	.....	14	653	197	
Total	6,919	3,636	37	1,581	2,359	

Il y eut 174 voyages complets accomplis en 1908, 173 en 1909 et 174 en 1910.

185

HALIFAX ET CANSO.

HALIFAX AND CANSO STEAMSHIP COMPANY, LTD.

Contrat No 30.

Crédit No 185.—Service à vapeur entre Halifax et Canso.

1910-11 .. .. $4,000
1911-12 .. .. $4,000

Ce service est fait par la Halifax and Canso Steamship Company, Limited, d'Halifax, N.-E., en vertu d'un contrat daté le 27 février 1907, expirant le 1er avril 1912. Les conditions principales de ce contrat, à part celles communes à tous les contrats, sont comme suit:—

Fréquence du service.—Ports d'escale.

1. Lesdits entrepreneurs ayant, avant la date de ce contrat affecté le paquebot *Strathcona* à un service entre Halifax et Canso, ledit paquebot ayant été perdu, ils devront le remplacer par un nouveau maintenant en construction, et devront avec ce paquebot, ou, jusqu'à ce qu'il soit complété, avec un autre paquebot approuvé par le ministre, continuer à maintenir un service hebdomadaire régulier entre Guysboro et Halifax, dans la province de la Nouvelle-Ecosse, arrêtant à tous les voyages à Queensport, Canso, Whitehead, Drumhead, Isaac's-Harbour, Goldboro, Port-Beckerton et Port-Hilford; et pendant les mois de janvier et février, pendant la durée de ce contrat, à Port-Dufferin, Sonora et Moser's River, tous dans la province de la Nouvelle-Ecosse, de même qu'à tels autre port ou ports que le ministre pourra désigner de temps en temps. Le

paquebot pourra être requis d'arrêter à l'un ou l'autre desdits ports d'escale où il a été construit et maintenu en quai public, quand il aura reçu tel avis du ministre.

Contenance et aménagement du paquebot.

Les entrepreneurs garantissent que le nouveau steamer ci-dessus mentionné aura une capacité de cargaison égale à 2,500 barils, avec un aménagement pour 40 passagers, sera éclairé à l'électricité partout et muni d'appareils frigorifiques convenables et suffisants pour le transport du poisson frais.

Terme du contrat—Modification dans le service.

2. Ce contrat demeurera en force, à moins qu'il ne soit résilié plus tôt en vertu des conditions ci-après énumérées, jusqu'au premier jour d'avril 1912; et il est compris et convenu que le ministre pourra autoriser tout changement ou changements dans le service susdit qui ne seront pas incompatibles avec les conditions du crédit pourvoyant au paiement de la subvention à cet effet.

Omission de voyages chaque année.

3. Il est entendu et convenu que le paquebot faisant le service tel que susdit pourra, pour faire des réparations, omettre deux voyages chaque année, à telle époque ou époques qui occasionneront le moins de dérangements dans les exigences du service.

Subvention: $4,000 par année.

La subvention est de quatre mille dollars ($4,000) par année, payable comme suit:—

En quatre versements égaux de mille dollars chacun au premier jour de juillet, octobre et de janvier, et à l'achèvement du service de chaque année pendant la durée de ce contrat.

Transport des malles.

L'article 5 du contrat pourvoit au transport des malles.

Description du paquebot.

Le paquebot affecté à ce service est le *Scotia;* longueur, 137 pieds; largeur, 27 pieds; profondeur, 9 pieds 6 pouces; tonnage net, 268; tonnage brut, 376; contenance, 2,000 barils; vitesse, 10½ nœuds.

Ce nouveau paquebot, le *Scotia,* fut mis en service en septembre 1907, avant laquelle date le service était fait par le *Dufferin* et le *Margaret.*

Distance.

La distance entre Halifax et Guysborough est de 218 milles.

Rapports du trafic.

Année de calendrier	Passagers transportés	Fret transporté (tonneaux)	Bestiaux	Malles	Subvention payée
1907..........	624	5,547	Pas de rapport..	Aucune	$4,000
1908..........	1,779	9,478 poids 14,818 mesure	52	Aucune	4,000
1909........	Retour...672	2,868 poids 4,293 mesure	55	....	
	Aller ..1,019	5,433 poids 8,159 mesure	6	Aucune	4,000
Total.......	1,691	8,301 poids 12,452 mesure	61		
1910........	Retour ..687	7,666	30	....	
	Aller 800	13,289	Aucun	Aucune	4,000
Total.......	1,487	20,955	30	....	

50 voyages furent faits durant l'année 1910.

186.

HALIFAX ET TERRE-NEUVE *VIA* PORTS DU CAP-BRETON.

PICKFORD ET BLACK.

Contrat No 11.

Crédit No 186.—Service à vapeur entre Halifax et Terre-Neuve via *ports du Cap-Breton.*

1910-11 .. .. $4,000
1911-12 .. .. $4,000

Ce service est fait par MM. Pickford et Black, d'Halifax, N.-E. en vertu d'un contrat daté du 12 mars 1909, et qui est expiré à la clôture de la navigation en 1909, mais qui fut renouvelé le 5 août 1910, jusqu'à la clôture de la navigation en 1910. Les principales conditions du contrat, à part celles communes à tout les contrats, sont comme suit:—

Ports d'escale—Durée du service.

1. Les entrepreneurs, ayant à l'ouverture de la navigation de la présente saison, affecté leur paquebot *Harlaw* au service entre Halifax, dans la province de la Nouvelle-Ecosse, et la côte ouest de l'île de Terre-Neuve, et ayant depuis

lors et continuant à faire et maintenir au moyen dudit steamer un service régulier tous les quinze jours entre Halifax et la côte ouest de Terre-Neuve, faisant escale en allant et revenant à Saint-Peter's, Grand-Narrows, Baddeck, North-Sydney, South-Sydney, Ingonish, Neil's-Harbour et Aspey-Bay dans le Cap-Breton, et à l'île Saint-Paul à la hauteur de la côte nord du Cap-Breton, quand le temps permettra à un vaisseau d'arrêter à cet endroit, et à Channel, Bay St-George, Codroy, Bay of Islands et Bonne-Bay, dans Terre-Neuve. Ce service devra être continué sans interruption jusqu'à ce que quatorze voyages aller et retour aient été accomplis ou jusqu'à la clôture de la navigation si cette dernière se termine avant que lesdits quatorze voyages puissent être faits, c'est-à-dire jusqu'à ce que la glace empêche le steamer de parcourir la route susdite. Le temps compris dans l'exécution de chaque voyage du service à faire en vertu des présentes, y compris le retour à Halifax, ne devra pas dépasser treize jours.

Quais du gouvernement.

2. En considération de la subvention ci-stipulée, les entrepreneurs conviennent de faire escale à tous les quais du gouvernement lorsque la chose sera possible et lorsque ces quais seront accessibles.

Terme du contrat.

3. Ce contrat demeurera en force jusqu'à la clôture de la navigation de la présente année, mais sera sujet à renouvellement pour une autre année au choix du ministre.

Subvention: $4,000 par année.

Il sera payé une subvention n'excédant pas quatre mille dollars ($4,000), laquelle subvention sera payée comme suit:—

Le premier jour de septembre prochain, après la date de ces présentes une somme égale à deux cent quatre-vingt dollars ($280) pour chaque voyage complet aller et retour qui aura été entièrement fait selon l'intention de ces présentes avant cette date et la balance de la subvention sera payée à l'achèvement du service de la saison.

Transport des malles.

L'article 5 du contrat pourvoit au transport des malles.

Description du paquebot.

Le *Harlaw* auquel il est fait mention ci-haut, fut construit à Port-Glasgow en 1881, en fer, et enregistré à Windsor, N.-E., en 1888; longueur, 165 pieds; largeur, 24.5 pieds; profondeur, 11.8 pieds, tonnage net, 267; tonnage brut, 451; vitesse, 10 nœuds.

Distance.

La distance entre Halifax et Bonne-Bay, Terre-Neuve, est de 427 milles.

Rapports du trafic.

Année de calendrier	Passagers transportés	Fret transporté (tonneaux)	Bestiaux	Malles	Subvention payée
				Sacs	$
1907	Aller..... 317	3,080	Pas de rapport	Pas de rapport	2,000
	Retour.... 300	2,288			
	Total... 617	6,268			
1908	Aller..... 349	3,625	4	14	4,000
	Retour.... 332	1,750	2	..	
	Total... 681	5,375	6	14	
1909	Aller..... 327	2,300	5	18	4,000
	Retour.... 318	3,350	25	2	
	Total... 645	5,650	30	20	
1910	Aller..... 161	6,326	25	15	4,000
	Retour.... 176	1,776	6	15	
	Total... 337	8,102	31	30	

Voyages complets accomplis: 14 en 1908; 14 en 1909; 15 en 1910.

187.

HALIFAX ET SPRY-BAY.

HALIFAX AND SHEET HARBOUR STEAMSHIP COMPANY, LIMITED.

Contrat No 55.

Crédit No 187.—Service à vapeur entre Halifax et Spry-Bay.

1910-11 . . . . . $2,500
1911-12 . . . . . $2,500

Ce service est fait par la Halifax and Sheet Harbour Steamship Company, Limited, d'Halifax, N.-E., en vertu d'un contrat daté le 12 mars 1909, expirant le 31 mars 1911: Les conditions principales de ce contrat, à part celles communes à tous les contrats, sont comme suit:—

1. Lesdits entrepreneurs affecteront, le 1er avril prochain suivant la date des présentes, le paquebot *Margaret,* vaisseau de 186 tonneaux bruts, d'une capacité de transport d'environ 1,500 barils, pourvu d'aménagements pour 50 passagers, à un service entre Halifax et Spry-Bay, tous deux dans la province de la Nouvelle-Ecosse, et feront et maintiendront, à partir de telle date jusqu'au 31 mars 1911, un service hebdomadaire régulier entre lesdits ports, arrêtant à tous les voyages à Jeddore, Owl's Head, Tangier, Pope's Harbour, Ship-Harbour et Sheet-Harbour et l'Ile Sober, tous dans ladite province de la Nouvelle-Ecosse, de même qu'à tels autres ports ou endroits entre lesdits ports terminus que le ministre pourra demander de temps en temps.

Quais du gouvernement.

2. En considération de la subvention ci-stipulée, les entrepreneurs conviennent de faire escale aux quais du gouvernement lorsque la chose sera possible et lorsque ces quais seront accessibles.

Subvention: $2,500 par année.

La subvention est de deux mille cinq cents dollars ($2,500) payable en deux versements égaux de douze cent cinquante dollars ($1,250) chacun dans le mois d'octobre suivant la date de ces présentes; et un versement final de douze cent cinquante dollars ($1,250) à l'achèvement du service entrepris par les présentes.

Transport des malles.

L'article 5 du contrat pourvoit au transport des malles.

Description du paquebot.

Le *Margaret*, longueur, 92 pieds; largeur, 19.6 pieds; profondeur, 8.6 pieds; tonnage net, 99; tonnage brut, 194; pouvoir nominal, 27 chevaux-vapeur; vitesse, 11 nœuds.

Distance.

La distance entre Halifax et l'Ile Sober, par les ports d'escale, est de 100 milles.

Rapports du trafic.

Année de calendrier	Passagers transportés	Fret transporté (tonneaux)	Bestiaux	Malles	Subvention payée
					$
1907.....	2,186	4,500	Aucun	Aucune	1,250
1908.....	1,935	3,470	Aucun	Aucune	2,500
1909.... Retour	1,152	920			
Aller	1,074	2,710	Aucun	Aucune	2,500
Total.....	2,226	3,710			
1910..... Retour	1,403	1,005			
Aller	1,371	2,970	Aucun	Aucune	2,500
Total.....	2,774	3,975			

188.

HALIFAX, SAINT-JEAN ET LIVERPOOL.

FURNESS, WITHY ET CIE.

Contrat No 3.

Crédit 188.—Service de steamers entre Halifax, Saint-Jean (Terre-Neuve) et Liverpool.

1910-11	$20,000
1911-12	$20,000

Ce service, tel qu'actuellement fait, est en vertu d'un contrat conclu avec MM. Furness, Withy & Company, Limited, de West-Hartlepool, Angleterre, en date du 31 mars 1910, expirant le 31 mars 1911. Les principales conditions de ce contrat, à part celles communes à tous les contrats, sont comme suit:—

Terme du contrat et dates des départs.

1. Les entrepreneurs, le 1er avril après la date de ces présentes, affecteront à un service entre la cité ou le port d'Halifax, province de la Nouvelle-Ecosse, et la cité ou le port de Saint-Jean de Terre-Neuve, et le port de Liverpool, Angleterre, leurs paquebots *Tabasco, Durango, Ulunda* et *Almeriana,* et à partir de cette date devront continuer à maintenir jusqu'au 31ième jour de mars de l'année 1911, au moyen desdits paquebots ou avec tels autres paquebots qui pourront être approuvés par le ministre un service régulier entre les villes et ports susdits, avec départ et retour à chacun des ports terminus d'Halifax et Liverpool susdits à intervalles réguliers d'une fréquence de pas moins d'une fois par dix-sept jours, et à telles dates fixes que le ministre pourra sanctionner, faisant aussi escale à tous les voyages d'aller ou de retour au port de Saint-Jean de Terre-Neuve.

L'article 2 stipule que les Commissaires du commerce canadien, leurs femmes et enfants, ainsi que leurs effets de ménage seront transportés gratuitement, lorsque les Commissaires voyagent en leur qualité officielle, etc.

Développement du transport par chemin de fer du gouvernement.

3. Les entrepreneurs conviennent par les présentes que, la subvention fixée et à laquelle le gouvernement canadien pourvoit ayant expressément pour objet d'encourager le développement du commerce national et le transport des marchandises canadiennes par les voies canadiennes, la compagnie accepte cette subvention à de telles conditions et convient que tout le fret consigné ou transporté par lesdits vaisseaux, d'un port du Royaume-Uni et durant l'époque où ces vaisseaux firent d'Halifax leur port terminus, devra, quand il n'aura pas été dirigé sur une autre route par les expéditeurs ou les consignataires, être livré au chemin de fer Intercolonial à Halifax pour être expédié à sa destination définitive au Canada, à la condition que les taux exigés par le chemin de fer Intercolonial ne dépasseront pas le chiffre des taux de toute autre compagnie de chemin de fer pour le transport de ces ports au dernier point de destination au Canada.

(*a*) Les entrepreneurs devront remettre au chemin de fer Intercolonial, à Halifax, les voyageurs se dirigeant vers quelque endroit des provinces maritimes ou de la province de Québec, à la condition que l'itinéraire de ces voyages soit

contrôlé par les entrepreneurs et que ces voyageurs ne soient pas conduits dans une autre direction. Il est de plus convenu que les entrepreneurs, par leurs agents au Canada, verront à obtenir tout le fret d'exportation qu'ils pourront se procurer pour un port du Royaume-Uni auquel les vaisseaux de la ligne subventionnée peuvent faire escale, livré au chemin de fer Intercolonial à Montréal.

Sujets britanniques.

L'article 4 stipule que les deux tiers des officiers de l'équipage, etc., des steamers seront sujets britanniques.

Subvention: $20,000 par saison.

La subvention est payable au taux de vingt milles dollars ($20,000) par saison, comme suit:—

Une moitié, ou dix mille dollars ($10,000) le premier jour d'octobre prochain suivant la date des présentes, et le complément, dix mille dollars ($10,000), à l'achèvement du service, le premier jour d'avril 1911.

Taux du fret et des passagers.

L'article 7 du contrat stipule que les taux du fret et des passagers devront être approuvés par le ministre.

Transport des malles.

L'article 9 du contrat pourvoit au transport des malles. Les paquebots affectés à ce service en 1910 étaient les suivants:

Description des paquebots.

Nom	Dimensions			Tonnage			Places de passagers			Compartiments frigorifiques	Pouvoir en chevaux-vapeur	Vit., nœuds à l'hre.	Construit		
	Longueur	Largeur	Profondeur	Net	Brut	Contenance	1re classe	2e classe	3e classe				À	Année	En
	Pds.	Pds.	Pds.							P. c.					
Durango	332	41·7	28·8	1,927	3,008	4,834	2	....	....	.....	299	12	Sunderland	1895	Acier
Venango	308·7	41·5	28·9	1,910	2,938	4,560	2	....	....	.....	255	11	Sunderland	1891	Acier
Almeriana ...	324.8	40·2	25·1	1,824	2,906	4,302	4	....	....	88,300	349	12	Middlesburough	1889	Acier
Gulf of Venice	331·1	42·3	28·6	1,884	3,022	4,978	2	....	....	.....	410	12	W. Hartlepool	1883	Acier

Distance entre les ports extrêmes.

La distance entre Halifax et Liverpool est de 2,453 milles.

Rapports du trafic.

Année de calendrier	Passagers transportés	Fret transporté (tonneaux)	Bestiaux	Sacs de malles	Subvention payée
1907.....	Retour..215 Aller....138	14,466 51,366	Pas de mention	Pas de mention	$17,500
	Total...353	65,832			
1908.....	53	44,132	Aucun	54	20,000
1909.....	Retour...42 Aller.... 43	9,777 41,070	..... Aucun	..... Aucun	20,000
	Total....85	50,847			
1910.....	Retour...26 Aller 54	15,767 87,377	Aucun	Aucun	20,000
	Total....80	103,144			

25 voyages complets furent accomplis en l'année 1910.

189.

TERRE FERME ET LES ILES DE LA MADELEINE.

WILLIAM MCLURE.

Contrat No 12.

Crédit 189.—Service de paquebot, de l'ouverture à la clôture de la navigation en 1910, entre la Terre-Ferme et les Iles de la Madeleine.

1910-11.. .. .. $15,000
1911-12.. .. .. $15,000

Ce service est fait par William McLure, de Pictou, N.-E., en vertu d'un contrat portant la date du 10 mars 1909, et expirant à la clôture de la navigation en 1913. Les principales conditions de ce contrat, à part celles communes à tous les contrats, sont les suivantes:—

Ports d'escale.

1. L'entrepreneur devra, dès l'ouverture de la navigation dans la présente année, c'est-à-dire aussitôt que la glace permettra de mettre des steamers sur la route décrite ci-après, affecter le paquebot *Daisy* à un service entre Pictou, dans la province de la Nouvelle-Ecosse, et les Iles de la Madeleine, dans la province de Québec, et devra pendant cinq ans faire et maintenir au moyen dudit paquebot, tel que ci-après pourvu, un service régulier bi-hebdomadaire faisant chaque semaine deux voyages complets, aller et retour, au quai du chemin de fer à Souris, dans la province de l'Ile-du-Prince-Edouard, et aux ports des Iles de la

Madeleine comme suit: à tous les voyages à l'Ile Amherst, Pointe-Basse et l'Ile aux Meules; et à l'Etang du Nord et Grande-Entrée une fois la semaine; tels arrêts hebdomadaires devant avoir lieu aux voyages alternatifs; et une fois par mois pendant les mois de juin, juillet, août et septembre prochains, après la date de ce contrat, à l'Ile Bryon; et dans le cas et toutes les fois que le temps ne permettra pas de laisser les malles à l'Etang du Nord, l'entrepreneur devra laisser les malles dudit paquebot pour le Havre-aux-Maisons et l'Etang du Nord, à l'Ile aux Meules, et le paquebot devra demeurer assez longtemps à cet endroit pour permettre auxdites malles d'être transportées à et revenir du Havre-aux-Maisons et de l'Etang du Nord; faisant aussi arrêt à tel autre port ou ports, place ou places en route que le Ministre pourra désigner de temps en temps.

Durée du service.

2. Ledit service se continuera régulièrement et sans interruption jusqu'à la clôture de la navigation à Pictou susdit chaque automne ou hiver pendant la durée de ce contrat, et depuis la date de la clôture de la navigation, ledit service se continuera de quelque port dans le Cap-Breton à tel port ou ports des Iles de la Madeleine que le ministre approuvera jusqu'à la clôture de la navigation aux Iles de la Madeleine, c'est-à-dire jusqu'à ce que la glace empêche la navigation par steamer sur telle route; et il est entendu et convenu que les arrêts à Grande-Entrée ne devront pas être faits après l'expiration du mois de septembre de chaque année.

Les jours de la semaine et la date du départ de Pictou susdit seront en tout temps sujets à l'approbation du ministre, de même que le temps maximum accordé pendant tel voyage complet aller et retour devra être fait.

Terme du contrat.

3. Ce contrat demeurera en force jusqu'à la clôture de la navigation en l'année 1913, et il est entendu et convenu que le ministre pourra autoriser tous changements dans le service tel que ci-dessus décrit qui ne seront pas incompatibles avec les conditions du vote pourvoyant au paiement de la subvention.

Taux pour les passagers et le fret.

4. Le tableau ci-annexé des taux pour les passagers et le fret, subordonnément à l'article 3, sera considéré comme faisant partie de ce contrat, et ces taux seront ceux qui devront être exigés à tous les voyages faits en vertu de ce contrat.

NOTE.—Le tableau ci-dessus mentionné des taux de fret n'est pas imprimé dans ce rapport, mais on peut obtenir des détails à ce sujet en s'adressant au ministre du Commerce.

Quais du gouvernement.

5. En considération de la subvention ci-stipulée, l'entrepreneur convient d'arrêter à tous les quais du gouvernement, lorsque la chose est praticable et que l'on peut se rendre à ces quais.

Subvention: $12,000 par année.

6. Une subvention est payable au taux de $12,000 par année, cette subven-

tion devant être payée comme suit, savoir:—

Au premier jour de chacun des mois de juillet et octobre prochain, la somme de quatre mille dollars ($4,000), et à la clôture de la navigation, telle que définie ci-dessus, la somme additionnelle de quatre mille dollars ($4,000).

Transport des malles.

L'article 8 du contrat pourvoit au transport des malles.

Description du paquebot employé.

Le ministre a permis de substituer le *Lady Sybil* au *Daisy* mentionné ci-dessus. Le *Lady Sybil* a été construit en acier à Greenock, en 1908, et enregistré aux Iles de la Madeleine en 1908; longueur, 165 pieds; largeur, 28 pieds 1 pouce; profondeur, 18 pieds 7 pouces; tonnage net, 352; tonnage brut, 676; pouvoir nominal, 173 chevaux-vapeur; vitesse, 12½ nœuds.

Distance.

La distance entre Pictou et les Iles de la Madeleine est de 145 milles, avec 50 milles supplémentaires jusqu'à l'île Bryon.

Rapports du trafic.

Année de calendrier	Passagers transportés	Fret transporté (tonneaux)	Bestiaux	Malles, sacs		Subvention payée
				Retour	Aller	
*1907.....	880	5,900	Pas de rapport	Pas de	rapport	$15,000
*1908.....	1,357	4,472	18	1,499	1,453	15,000
1909..... Retour	636	1,121	941	1,619	1,577	12,000
Aller	532	298	3			
Total	1,168	1,419	944			
1910..... Retour	711	1,279	1,081	1,582	1,690	15,000
Aller	683	4,769	28			
Total	1,394	6,048	1,109			

* Le service pendant ces années a été fait par la Magdalen Islands Steamship Co., d'Halifax, N.-E.

70 voyages complets furent accomplis durant l'année 1910.

190

MONTREAL, QUEBEC ET MANCHESTER.

(SERVICE D'ETE.)

SAINT-JEAN, HALIFAX ET MANCHESTER.

(SERVICE D'HIVER.)

MANCHESTER LINERS, LTD.

Contrat No 23.

(Furness, Withy et Cie, Agents).

Crédit 190.—Service de paquebots entre Montréal, Québec et Manchester, Angleterre, pendant la saison d'été; et entre Saint-Jean, Halifax et Manchester, pendant la saison d'hiver.

1910-11	$35,000
1911-12	$35,000

Ce service est fait par la Manchester Liners, Ltd., de Manchester, Angleterre, en vertu d'un contrat daté le 11 février 1910, expirant le 31 mars 1911. Les conditions principales de ce contrat, à part celles communes à tous les contrats, sont comme suit:

Durée du contrat—Taux du fret—Compartiments frigorifiques.

1. Les entrepreneurs, étant possesseurs et propriétaires des paquebots *Manchester Importer, Manchester Shipper, Manchester Trader, Manchester Port, Manchester Mariner,* et *Manchester Spinner,* devront, au premier jour d'avril prochain, suivant la date de ces présentes, affecter lesdits paquebots au service entre le Canada et la cité de Manchester, en Angleterre, et avec iceux ou d'autres steamers de même classe et capacité, approuvés par le ministre, maintiendront et devront, jusqu'au trente-unième jour de mars de l'année mil neuf cent dix, continuer à maintenir un service régulier de tous les quinze jours entre le Canada et ladite cité de Manchester, c'est-à-dire, partant de chacun des ports terminus de Montréal ou Saint-Jean, suivant le cas, et de Manchester à telles dates fixes que le ministre pourra sanctionner, et à intervalles réguliers de pas plus de quatorze jours, lesdites dates devant être dûment annoncées par les entrepreneurs; les départs pendant la saison de navigation sur le fleuve Saint-Laurent devront s'effectuer du port de Montréal, dans la province de Québec, à ladite cité de Manchester et de Manchester audit port de Montréal, arrêtant à chaque voyage, d'aller et retour, au port de Québec, dans ladite province; et pendant le reste de l'année, quand la navigation est close sur le fleuve Saint-Laurent, partant du port de Saint-Jean, dans la province du Nouveau-Brunswick, à ladite cité de Manchester, et de Manchester audit port de Saint-Jean, au port d'Halifax, dans la province de la Nouvelle-Ecosse; et il est de plus entendu et convenu que les entrepreneurs prendront les mesures nécessaires pour que toute facilité soit donnée au transport de tout fret qui pourra s'offrir à Halifax pour Manchester, lequel fret sera pris à bord à Halifax dans les voyages d'aller, et que les taux de fret chargés pour ces marchandises ne seront pas plus élevés que si ces marchandises étaient expédiées directement, et quant aux paquebots pourvus d'appareils frigorifiques employés dans ce service, les entrepreneurs devront maintenir en constant état d'efficacité les appareils s'y ratta-

chant, et les feront manœuvrer en tout temps pendant qu'on aménage ou transporte la cargaison dans les compartiments affectés à cet objet.

Taux de fret.

2. Il est entendu et convenu, et c'est une condition qui devra précéder le paiement de la subvention ci-après mentionnée, ou aucune partie d'icelle, que les taux du fret qui ont été ou pourront être chargés par les entrepreneurs sur les marchandises transportées ou qui pourront être transportées par lesdits steamers entre les ports susdits pendant la durée et en vertu de ce contrat, n'excéderont pas les taux usuels des autres vaisseaux ou autres lignes moins les taux chargés ou à être chargés par la Manchester Ship Canal Company pour l'usage du ou le tonnage dans ledit canal, ou pour les deux.

Sujets britanniques.

L'article 3 stipule que les deux tiers des officiers et des équipages des steamers seront sujets britanniques.

Subvention: $35,000 par année.

La subvention est de trente-cinq mille dollars ($35,000) payable tous les trois mois par sommes de huit mille sept cent cinquante dollars ($8,750) chacune pendant les mois de juillet, octobre, janvier et avril prochains après la date de ces présentes.

Taux du fret et des passagers.

Un article du contrat pourvoit à ce que les taux du fret et des passagers soient approuvés par le ministre.

Transport des malles.

L'article 8 du contrat pourvoit au transport des malles.

Description des paquebots employés.

Nom	Dimensions			Tonnage			Passagers 1ère classe	Compartiments frigorifiques	Chevaux-vapeur	Vitesse, nœuds à l'heure	Construit		
	Longueur	Largeur	Profondeur	Net.	Brut	Capacité					À	Année	En
	Pds	Pds	Pds					Pieds cubes					
Manchester Mariner...	360	48	20.2	2,672	4,106	6,838	3	Aucun	403	11	Hartlepool.....	1904	Acier
Manchester Shipper...	370	48	26.3	2,542	4,038	6,951	9	Aucun	379	11	West Hartlepool.	1900	Acier
Manchester Port.....	360	48	20.2	2,662	4,093	6,906	3	Aucun	400	10½	Hartlepool.....	1903	Acier et fer
Manchester Trader....	340	42.7	27	2,136	3,318	4,465	3	2,500	354	11	Londonderry....	1890	Acier
Manchester Spinner...	360	48	20.2	2,760	4,227	7,158	Acn	Aucun	372	11	Howdon-on-Tyne	1903	Acier
Manchester Importer..	370	48	26.3	2,538	4,028	6,966	9	Acn.	379	11	West Hartlepool.	1899	Acier

Distances.

La distance de Manchester à Montréal est de 3,050 milles; de Manchester à Saint-Jean de 2,820 milles.

Rapports du trafic.

Année de calendrier	Passagers transportés	Fret transporté (tonneaux)		Bestiaux	Malles sacs	Subvention payée
		Poids	Mesure			
		Tonnes				
1907.....	110	122,152	.....	Pas de	mention	$35,000.00
1908.....	Aucun	112,794	50,908	6,678	Aucun	35,000.00
1909.....	Retour... 41	32,662	5,651	.....		
	Aller 13	151,380	53,539	9,525	Aucun	34,781.25
Total.....	54	474,042	53,190	9,525		
1910.....	Retour... 63	52,144	7,805	8		
	Aller 28	129,828	19,868	4,114	Aucun	35,000.00
Total.....	91	181,972	27,673	4,122		

191

NEWCASTLE, NEGUAC ET ESCUMINAC, RIVIERE MIRAMICHI ET BAIE MIRAMICHI.

MIRAMICHI STEAM NAVIGATION COMPANY, LIMITED.

Contrat No 49.

Crédit 191.—Service de paquebot entre Newcastle, Neguac et Escuminac, faisant escale à tous les points intermédiaires sur la rivière Miramichi et la Baie Miramichi.

1910-11 ..... $2,500
1911-12 ..... $2,500

Ce service est fait par la Miramichi Steam Navigation Company, Limited, de Chatham, N.-B., en vertu d'un contrat daté le 14 janvier 1910, expirant à la clôture de la navigation de cette année-là. Les conditions principales de ce contrat, à part celles communes à tous les contrats, sont comme suit:—

Ports d'escale—Fréquence du service.

1. Les entrepreneurs, étant propriétaires et ayant contrôle du paquebot *Alexandra,* de 201 tonneaux, à l'ouverture de la navigation, c'est-à-dire aussitôt que la glace permettra à un steamer de naviguer sur la route ci-après men-

tionnée, affecteront ledit steamer à un service entre Newcastle, Chatham, Loggieville, Escuminac, Neguac et autres ports ou endroits, tous dans la province du Nouveau-Brunswick, et, avec ledit steamer, établiront et continueront un service journalier régulier, tel que ci-après décrit, jusqu'à la clôture de la navigation pendant l'année courante sur la rivière et la baie de Miramichi, c'est-à-dire jusqu'à ce que la glace empêche un steamer de naviguer sur ces rivière et baie; tel service devant être fait les lundis, mercredis et vendredis de Newcastle susdit, à et arrêtant, aller et retour, à Chatham, Lower Newcastle, Loggieville, Oak-Point, Church-Point, Escuminac, Neguac et au quai de Mills-Point, et aux jours alternatifs, à savoir: les mardis, jeudis et samedis, de Newcastle à et arrêtant, aller et retour, à Chatham, Lower Newcastle, Loggieville, Oak-Point, Baie-du-Vin, Church-Point et Neguac. Il est entendu et convenu que les escales à Lower Newcastle et à Mills-Point seront subordonnées à l'achèvement d'un quai à ces endroits.

Cessation de contrat.

2. Ce contrat demeurera en force et effet, à moins qu'il ne soit résilié plus tôt en vertu des dispositions de l'article 18 du contrat, jusqu'à la clôture de la navigation dans l'automne ou l'hiver suivant après la date de ces présentes, à laquelle date il cessera et finira.

Quais du gouvernement.

3. En considération de la subvention stipulée aux présentes, les entrepreneurs conviennent d'arrêter à tous les quais du gouvernement lorsque la chose est praticable et que l'on peut se rendre à ce quai.

Subvention: $2,000 par saison.

La subvention est de $2,000 pour le service de la saison, payable en deux versements égaux l'un de $1,000 le premier jour de septembre prochain, et la balance de $1,000 à l'achèvement du contrat ci-dessus; toutefois, la somme de $500 de la subvention totale de $2,000 ne sera payable qu'au cas où ladite somme de $500 serait allouée auxdits entrepreneurs par le Gouverneur général en conseil sur le crédit de $10,000 inscrit au budget principal pour l'année 1910-1911.

Transport des malles.

L'article 6 du contrat pourvoit au transport des malles.

Description du paquebot.

L'*Alexandra*, auquel il est fait mention ci-dessus, a été construit en bois à Chatham, N.-B., en 1902, et enregistré à Chatham la même année; longueur, 102 pieds; largeur, 24 pieds; profondeur, 9 pieds; tonnage net, 136; tonnage brut, 201; pouvoir nominal, 38 chevaux-vapeur; vitesse, 10 nœuds.

Distance.

La distance entre Newcastle et Escuminac est de 45 milles.

Rapports du trafic.

Année de calendrier	Passagers transportés	Fret transporté (tonneaux)	Bestiaux	Sacs de malle liés	Subvention payée
1907....	4,000	1,500	Pas de rapport	Pas de rapport	$1,500
1908.......... {	Retour 3,750 Aller 3,750	260 1,040	10 4	397 228	1,500
Total.........	7,500	1,300	14	625	
1909.......... {	Retour 3,525 Aller 3,525	295 1,180	29 5	417 285	1,500
Total.........	7,050	1,475	34	702	
1910.......... {	Retour 4,198 Aller 4,198	302 1,208	17 12	329 245	2,000
Total.........	8,396	1,510	29	574	

174 voyages complets furent accomplis pendant l'année 1910.

192

ILE PELEE ET LA TERRE FERME.

PELEE AND LAKE ERIE NAVIGATION COMPANY, LTD.

Contrat No 52.

Crédit 192.—Service de paquebot entre l'Ile Pelée et la terre ferme.

1910-11 . . . . $6,000
1911-12 . . . . $5,000

Ce service est fait par la *Pelee and Lake Erie Navigation Company, Limited,* de l'Ile Pelée, en vertu d'un contrat portant la date du 28 février 1910, qui expire le 31 mars 1911.

Les principales conditions de ce contrat sont les suivantes:

Paquebot.

1. Lesdits entrepreneurs, étant les propriétaires et ayant le contrôle du paquebot *Alfred Clarke,* d'une capacité de 147 tonneaux, jauge nette, et de 239 tonneaux, jauge brute, avec aménagements pour 300 personnes, affecteront ledit steamer à un service sur la route ci-après décrite entre l'Ile Pelée, dans le lac Erié et la terre ferme, le premier jour d'avril de l'année des présentes, et ils continueront et maintiendront le service ci-après décrit jusqu'au 31 mars 1911, et, pendant toutes périodes de navigation close, ils continueront le service par terre ou autre moyen selon que les circonstances pourront l'exiger; et ils trans-

porteront les malles deux fois par semaine durant la saison de navigation close, aux heures que désignera le maître général des Postes, entre les bureaux de poste de l'Ile Pelée, de l'Ile Pelée-sud, de Grove Avenue, de Scudder et les bureaux de poste de la terre ferme que désignera le maître général des Postes.

Ports d'escale et fréquence du service.

2. La route et le service ci-dessus mentionnés comprendront quatre voyages aller et retour chaque semaine, la température le permettant, entre l'Ile Pelée et Kingsville et Leamington, comté Essex et province d'Ontario, et un voyage additionnel aller et retour, chaque semaine, la température le permettant, entre ladite Ile Pelée et la cité de Windsor, dit comté d'Essex; et ledit service sera maintenu et continué avec ledit steamer ou avec quelque autre steamer, de même classe, capacité et équipement, approuvé par le Ministre.

Taux pour les passagers et le fret.

3. Tant que durera ledit service les taux exigibles des passagers adultes seront d'un dollar ($1) pour un passage aller et retour entre l'Ile Pelée et Kingsville ou Leamington, ou *vice versa;* et d'un dollar et cinquante cents ($1.50) pour un passage aller et retour entre l'Ile Pelée et Windsor, ou *vice versa.* Les taux exigibles pour le fret sur cette route seront ceux indiqués au tableau ci-annexé.

Escales aux quais du gouvernement.

4. En considération de la subvention stipulée aux présentes, les entrepreneurs conviennent d'arrêter à tous les quais du gouvernement lorsque la chose est praticable et quand l'on peut se rendre à ces quais.

Cessation du contrat.

5. Ce contrat demeurera en force jusqu'au trente et unième jour de mars 1910, à moins qu'il ne soit terminé plus tôt en vertu des dispositions de l'article vingt des présentes.

Subvention: $5,000.

6. La subvention est au taux de $5,000 par année, payable comme suit. savoir: les derniers jours de juillet et de novembre respectivement de l'année du présent contrat, la somme de $2,000, et le 31 mars 1911, la somme de $1,000, ou telles parties de cette somme qui pourront être acquises durant chaque période se terminant ainsi; toutefois, ladite subvention ne sera payable qu'au cas où ledit montant serait alloué auxdits entrepreneurs par le Gouverneur général en conseil sur le crédit de $10,000 inscrit au budget principal pour l'année 1910-1911..

Transport des malles.

7. L'article 8 du contrat pourvoit au transport des malles.

Description du paquebot.

Le paquebot employé est le *Alfred Clarke,* ci-devant le *Saugatuck;* construit en bois, à Michigan, E.-U. A., en 1889, et enregistré à Windsor en 1909; longueur, 125 pieds; largeur, 22 pieds; profondeur, 8 pieds 6 pouces; tonnage net, 147; tonnage brut, 239; aménagement pour 400 passagers, vitesse, 10 nœuds.

DOC. PARLEMENTAIRE No. 10e.

Tableau des taux du fret.

	Kingsville et Leamington	Windsor
	$ c.	$ c.
Grain et pommes de terre, par q., charges de wagon	0 05	0 08
Sacs simples jusqu'à cinquante, par q	0 07	0 09
Fruits en paniers, par q	0 20	0 20
Vin, par baril	0 50	0 50
Huile, par baril	0 50	0 50
Sel et farine, par baril	0 25	0 25
Prix minimum sur un paquet	0 15	0 15
Tout animal, cheval ou bête à cornes	1 50	1 50
Deux animaux, chevaux ou bêtes à cornes	3 00	3 00
Trois " " " "	4 50	4 50
Tout animal au-dessus de trois	1 25	1 25
Porcs et moutons jusqu'à dix, chacun	0 40	0 40
" " au-dessus de dix	0 35	0 35
Epiceries et ferronneries, par q	0 15	0 15
Bois de service, par M. pieds, jusqu'à 5 M. pieds	2 00	2 00
" " au-dessus de 5 M. pieds	1 50	1 50
Bardeaux, par M	0 25	0 25
Lattes, par M	0 35	0 35
Mouture, par sac, retour	0 10	0 10
Tabac, par q	0 20	0 20
Voitures légères, montées, chacune	1 00	1 00
" " empaquetées, chacune	1 50	1 50
Houille, par tonne	1 00	1 00

Distances.

Les distances sur la route sont données comme suit:—
De l'Ile Pelée à Leamington, 16 milles.
De Kingsville à Leamington, 8 milles.
De l'Ile Pelée à Windsor, 53 milles.

Rapports du trafic.

Année de calendrier	Passagers transportés	Fret transporté (tonneaux)	Bestiaux	Malles		Subvention payée
				Sacs liés	Sacs fermes à clef	
*1907	2,671	2,730	Aucun	Pas de	mention	$1,500
*1908, 1er janv. au 30 juin	624	5,540	150	150	117	375
1909 Retour	1,024	157	23	192	24	
Aller	991	201	532	156	....	4,000
Total	2,015	358	555	348	24	
1910 Retour	2,814	† 549	63	578	215	
Aller	2,788	2,169	1,168	508	.....	4,000
Total	5,602	2,718	1,231	1,016	215	

* Service fait par T. J. Stockwell, de Leamington, Ont. Durant la dernière partie de 1908, le service a été par la *Ohatham Navigation Co.*

† 222 M. pieds de bois et 154 M. bardeaux furent aussi transportés à l'intérieur.

182 voyages complets furent accomplis durant l'année 1910.

193

PETIT DE GRAT ET LE TERMINUS DE L'INTERCOLONIAL A MULGRAVE.

HUGH CANN & SON.

Contrat No 20.

Crédit 185.—Service de paquebot entre Petit de Grat et le terminus de l'Intercolonial à Mulgrave.

1910-11 . . . . . $4,000
1911-12 . . . . . $4,000

Ce service est fait par MM. Hugh Cann & Son, de Yarmouth, N.-E., en vertu d'un contrat portant la date du 27 avril 1910, expirant le 31 mars 1911. Les principales conditions de ce traité, à part celles communes à tous les traités, sont les suivantes:—

Fréquence du service.—Ports d'escale.

1. Les entrepreneurs, ayant, le premier jour d'avril dernier, survenant avant la date de ces présentes, affecté leur steamer *Percy Cann* au service de Petit-de-Grat, Arichat et Mulgrave, dans la province de la Nouvelle-Ecosse, ont fait depuis cette date et continueront à faire, avec ledit steamer ou avec, quand la chose deviendra nécessaire, un steamer suppléant approuvé par le ministre, un service de steamship consistant en un voyage complet, aller et retour, chaque jour (dimanches exceptés), avec arrêts à tous les voyages d'aller et de retour à Arichat et Arichat-ouest, ledit service devant être régulier et ininterrompu, excepté tel que prévu ci-après, pendant la durée de ce contrat, c'est-à-dire jusqu'au trente et unième jour du mois de mars de l'année 1911.

Retrait du steamer pour le peinturer, etc.

2. Il est de plus convenu et prévu que, pendant tel mois que pourra approuver le ministre durant l'exécution de ce contrat, les entrepreneurs auront la permission de retirer le steamer faisant ce service pour le peinturer, le nettoyer, etc., et durant ce mois le steamer faisant le service de Canso-Mulgrave devra, au lieu du premier, arrêter à Arichat à chaque voyage d'aller et de retour.

Omission de voyages à cause du vent et de la glace.

3. Mais, toutefois, dans le cas où un voyage ou des voyages seraient omis, pour cause d'impossibilité de faire ledit service en raison du vent ou de la glace, sur preuve satisfaisante fournie au ministre, il pourra ordonner que nulle déduction ne soit faite sur la subvention autrement payable pour les voyages ainsi omis, et l'article 5 de ce contrat est de fait modifié dans cette seule intention et signification.

Cessation du contrat.

4. Ce contrat prendra fin et sera résilié au trente et unième jour susdit de mars, mil neuf cent neuf, à moins qu'il ne soit terminé plus tôt, tel que ci-après pourvu.

DOC. PARLEMENTAIRE No. 10e.

Quais du gouvernement.

5. En considération de la subvention stipulée au présent contrat, les entrepreneurs s'obligent à faire escale à tous les quais du gouvernement lorsque la chose est possible et que ces quais sont utilisables.

Subvention: $3,000 par année.

5. La subvention est payable au taux de ($3,000) trois mille dollars par année, comme suit:

La somme de sept cent cinquante dollars ($750) durant le mois courant de juillet, et une pareille somme de sept cent cinquante dollars ($750) pendant chacun des mois d'octobre, de janvier et d'avril suivant pendant la durée de ce contrat.

Transport des malles.

L'article 9 du contrat pourvoit au transport des malles.

Description du paquebot.

Le *Percy Cann* (ci-devant *Westport*) a été construit en bois à Meteghan, N.-E., en 1899, et enregistré à Yarmouth, N.-E., en 1902; longueur, 77 pieds; largeur, 17.1 pieds; creux de la cale, 6.6 pieds; tonnage net, 56; tonnage brut, 80; pouvoir nominal, 13½ chevaux-vapeur; vitesse, 8½ nœuds.

Distance.

La distance entre Petit-de-Grat et Mulgrave est computée à 32 milles.

Rapports du trafic.

Année de calendrier	Passagers transportés	Fret transporté (tonneaux)	Bestiaux	Malles	Subvention payée
1907.....	1,972	852	Pas de mention	Pas de mention	$3,000
1908.....	1,950	800	Aucun	Aucune	3,000
1909..... Retour	1,039	525	.....	283	
Aller..	950	349	5	287	3,000
Total.....	1,989	874	5	570	
1910..... Retour	1,106	411	.....	975	
Aller..	872	315	.....	723	3,000
Total.....	1,978	726	Aucun	1,698	

305 voyages complets furent accomplis durant l'année 1910.

194

RIVIERE PETITCODIAC, MONCTON, PORTS INTERMEDIAIRES, ET UN PORT OU DES PORTS DU COMTE DE CUMBERLAND, N.-E.

SHEPODY NAVIGATION COMPANY, LIMITED.

Contrat No 47.

Crédit 194.—Service de paquebot sur la rivière Petitcodiac entre Moncton et les ports intermédiaires et un port ou des ports sur la côte ouest du comté de Cumberland, province de la Nouvelle-Ecosse.

1910-11 . . . . . $2,000
1911-12 . . . . . $2,000

Ce service est fait par la Shepody Navigation Company, Limited, de Moncton, N.-B., en vertu d'un contrat portant la date du 4 avril 1910. Ce contrat expire à la clôture de la navigation en 1910. Les principales conditions de ce contrat, à part celles communes à tous les contrats, sont les suivantes:—

Termes du contrat.

1. Les entrepreneurs, ayant le contrôle du steamer *Wilfrid C.*, jaugeant quatre-vingt-dix-neuf tonneaux bruts, ont, le premier jour d'avril précédant la date des présentes, affecté et continueront ensuite à affecter ledit steamer, pendant la saison de navigation de l'année mil neuf cent neuf, à un service ou à des services entre Moncton susdit et les ports sur la rivière Petitcodiac et les autres ports ci-après mentionnés dans la province du Nouveau-Brunswick et dans la province de la Nouvelle-Ecosse sur la baie de Fundy, et ils continueront à maintenir en service sur ladite route, ledit steamer ou un autre de même classe, capacité et équipement, approuvé par le ministre, pendant la saison où la navigation est libre sur lesdites routes jusqu'à la clôture de la navigation en la présente année, à laquelle date ce contrat cessera et finira à moins qu'il ne soit plus tôt terminé de la manière ci-après prévue.

Fréquence du service.—Ports d'escale.

2. Le service ci-dessus mentionné et entrepris comprendra des voyages réguliers tri-hebdomadaires entre Moncton et Hillsboro, Edgetts'-Landing et Hopewell-Cape, des voyages hebdomadaires entre Moncton et Hopewell-Hill, Riverside et Harvey, N.-B. et Joggins, N.-E., lesdits voyages hebdomadaires devant être continués chaque seconde semaine jusqu'à River-Hebert et Shulee, N.-E.

Quais du gouvernement.

3. En considération de la subvention stipulée aux présentes, les entrepreneurs conviennent d'arrêter à tous les quais du gouvernement lorsque la chose est praticable et lorsqu'on peut arriver à ces quais.

Subvention: $2,000 par année.

La subvention est au taux de deux mille dollars ($2,000) par année, par sommes de mille dollars ($1,000) le premier jour de juillet 1909, et mille dollars ($1,000) à la clôture de la navigation en la présente année.

Description du paquebot.

Le *Wilfrid C.*, auquel il est fait mention plus haut, a été construit en bois à Yarmouth, N.-E., en 1897, et enregistré à Halifax, N.-E., en 1898; longueur, 80 pieds; largeur, 18.5 pieds; creux de la cale, 8 pieds; tonnage net, 48; tonnage brut, 99; pouvoir nominal, 17 chevaux-vapeur; vitesse, 10-12 nœuds.

Distance.

La distance de Moncton à Riverside et retour est de 78 milles; de Moncton à la Rivière Hébert et retour, 114 milles.

Rapports du trafic.

Année de calendrier	Passagers transportés	Fret transporté (tonneaux)	Bestiaux	Malles	Subvention payée
1907	Retour.. 775 Aller... 670	454 2,332	Pas de mention	Pas de mention	*$2,500
Total	1,445	2,786	.....	....	
1908	Retour.. 510 Aller.... 550	612 1,803	 2	..... Aucune	1,000
Total	1,060	2,415	2	.....	
1909	Retour.. 446 Aller.... 426	728 1,152	Aucun	Aucune	2,000
Total	872	1,880			
1910	Retour.. 895 Aller.... 810	320 1,585	....	....	2,000
Total	1,705	1,905	Aucun	Aucune	

98 voyages complets furent accomplis durant l'année 1910.

195.

PICTOU ET CHETICAMP.

W. A. BEATTIE.

Contrat No 16.

Crédit 195.—Service de paquebot de l'ouverture à la clôture de la navigation en 1910, entre Pictou et Chéticamp.

1910-11 .. .. $2,000
1911-12 .. .. $2,000

Ce service est fait par Wm. A. Beattie, d'Halifax, N.-E., en vertu d'un contrat conclu le 28 janvier 1910, expirant à la clôture de la navigation en 1910.

Ports d'escale.

Un service hebdomadaire régulier est fait par le paquebot *Electra,* entre

Pictou et Chéticamp, arrêtant à tous les voyages d'aller et retour à Port-Hood, Margaree-Harbour, Eastern-Harbour, Big-Pond, et lorsque le Ministre l'exige à Henry-Island, Mabou-Mouth, Inverness, Red-Cape, Port-Bain, ainsi qu'à tous autres port ou poste, endroit ou endroits en route que peut désigner le ministre de temps à autre. Ce service continuera jusqu'à la clôture de la navigation de 1909.

Subvention: $2,000.

Une subvention de deux mille dollars ($2,000) est payable comme suit: Au premier jour de juillet la somme de cinquante-sept dollars ($57) pour chaque voyage d'aller et retour qui aura été complètement exécuté à cette date; au premier jour d'octobre une autre somme de cinquante-sept dollars ($57) pour chaque voyage d'aller et retour qui aura été fait avant cette date, sauf, néanmoins, le paiement des voyages d'aller et retour qui avaient été complètement faits lors du paiement précédent; et la balance de la subvention restant alors payable, à être payée à l'achèvement du service entrepris.

Quais du gouvernement.

3. En considération de la subventions stipulée aux présentes, les entrepreneurs conviennent d'arrêter à tous les quais du gouvernement lorsque la chose est praticable et lorsqu'on peut arriver aux quais.

Description du paquebot.

L'*Electra* a été construit en bois à Arcadia, N.-E., en 1887, et enregistré à Charlottetown, I.P.-E., en 1892; longueur, 86 pieds; largeur, 17 pieds; profondeur, 8 pieds; tonnage net, 78; tonnage brut, 107; contenance, 300 barils; pouvoir nominal, 25 chevaux-vapeur; vitesse, 10 nœuds.

Distance.

La distance entre Pictou et Chéticamp, par les ports intermédiaires, est de 123 milles.

Rapports du trafic.

Année de calendrier	Passagers transportés	Fret transporté		Bestiaux	Sacs de malle	Subvention payée
		Poids	Mesure			
						$
1907	181	670	.....	Pas de rapport	Pas de rapport	1,368
1908	282	1,857	776	248	Aucun	2,000
1909	Retour 82	299	Aucune	630	.....	
	Aller.. 116	990		48	Aucun	
Total	198	1,289		678		
1910	Retour 144	137	.....	882	....	2,000
	Aller.. 103	1,224	.....	45	.....	
Total	247	1,361	Aucune	927	Aucun	

Il y eut 36 voyages complets durant l'année 1910.

196

PICTOU, MURRAY-HARBOUR, GEORGETOWN ET MONTAGUE BRIDGE.

THREE RIVERS STEAMSHIP CO.

Contrat No 19.

Crédit 196.—Service de paquebot entre Pictou, Murray-Harbour, Georgetown et Montague Bridge.

1910-11 . . . . . $6,000
1911-12 . . . . . $6,000

Ce service est fait par la Three Rivers Steamship Company, de Charlottetown, I.P.-E., en vertu d'un contrat daté le 19 avril 1910, expirant à la clôture de la navigation en 1910. Les principales conditions de ce contrat, à part celles communes à tous les contrats, sont comme suit:

Terme du contrat.

1. Les entrepreneurs ayant, à l'ouverture de la navigation en l'année des présentes, affecté leur paquebot, l'*Entreprise*, à un service, ont maintenu et continueront à maintenir le service ci-après décrit entre Montague, dans la province de l'Ile-du-Prince-Edouard, et Pictou, Port-Hood, Port-Mulgrave, et Port-Hawkesbury, dans la province de la Nouvelle-Ecosse, à savoir: un service régulier comme suit:—

(*a*) Deux voyages complets, aller et retour, chaque semaine, départ de Montague, escale à Georgetown et Murray-Harbour, dans l'Ile du Prince-Edouard, et à Pictou, dans la Nouvelle-Ecosse, retour à Murray-Harbour, Georgetown et Montague.

(*b*) Un voyage aller et retour chaque semaine, départ de Montague, escale à Georgetown et Souris, dans l'Ile du Prince-Edouard, Port-Hood, Port-Hawkesbury et Port-Mulgrave, tous dans la Nouvelle-Ecosse, ledit voyage à Port-Hood devant être fait si le temps le permet; tels voyages et telles escales devant s'effectuer régulièrement et sans interruption depuis l'ouverture de la navigation, mil neuf cent neuf jusqu'à la clôture de la navigation de la présente année, c'est-à-dire jusqu'à ce que la glace empêche le service des vaisseaux sur cette route.

Subvention: $6,000 par année.

La subvention est payable au taux de six milles dollars ($6,000) par année, comme suit, savoir:—

Au premier jour de juillet et de septembre pendant l'exécution de ce contrat, deux milles dollars ($2,000); à la clôture de la navigation de l'année courante, tel que ci-dessus mentionné, deux mille dollars ($2,000).

Quais du gouvernement.

Les entrepreneurs conviennent d'arrêter aux quais du gouvernement chaque fois qu'il est possible de le faire.

Transport des malles.

L'article 5 du contrat pourvoit au transport des malles.

Description du paquebot.

L'*Entreprise*.—Longueur, 120 pieds; largeur, 25 pieds; profondeur, 8 pieds 6 pouces; tonnage net, 99; tonnage brut, 211; contenance, 1,200 barils; pouvoir nominal, 42 chevaux-vapeur; vitesse, 12 nœuds.

Distance.

La distance de Montague à Pictou, *via* Beach-Point, est de 45 milles; de Montague à Pictou, *via* Murray-Harbour, 69 milles.

Rapports du trafic.

Année de calendrier	Passagers transportés	Fret transporté (tonneaux)	Bestiaux	Sacs de malle	Subvention payée
1907.....	1,320	2,464	Pas de mention	Pas de mention	$2,400
1908.....	1,366	3,376	137	313	6,000
1909.....	Retour 758	1,766	13	132	
	Aller.. 775	1,644	813	158	4,000
Total.....	1,533	3,410	826	200	
1910.....	Retour 705	2,058	21	156	
	Aller.. 820	1,358	613	661	6,000
Total.....	1,525	3,416	634	817	

106 voyages complets ont été accomplis durant l'année 1910.

197

MULGRAVE ET CANSO.

HUGH CANN ET FILS.

Contrat No 53.

Crédit 197.—Service de paquebot entre Mulgrave et Canso.

1910-11 . . . . . $4,000
1911-12 . . . . . $4,000

Ce service est fait par MM. Hugh. Cann et Fils, d'Yarmouth, N.-E., en vertu d'un contrat daté le 28 juin 1909, expirant le 31 mars 1910. Les conditions principales de ce contrat, à part celles communes à tous les contrats, sont comme suit:—

DOC. PARLEMENTAIRE No. 10e.

Fréquence du service.—Ports d'escale.

1. Les entrepreneurs ayant, le ou avant le premier jour du mois d'avril prochain précédant la date des présentes, affecté leur steamer, le *John L. Cann*, de 81 tonneaux nets, à un service entre Port-Mulgrave et Canso, dans la province de la Nouvelle-Ecosse, ont depuis ladite date fait et maintenu et continueront et maintiendront, pendant la durée ultérieure de ce contrat, au moyen dudit steamer, ou de tel autre steamer que pourra approuver le Ministre, un service quotidien régulier, aller et retour, (dimanches exceptés) entre lesdits ports, arrêtant à tous les voyages, aller et retour, à Arichat, dans la province de la Nouvelle-Ecosse, si le ministre l'exige.

Cessation du contrat.—Retrait du paquebot pour des réparations.

Ledit service devra se continuer jusqu'au trente et unième jour de mars, de l'année 1910, à moins qu'il ne soit plus tôt terminé en vertu des dispositions de l'article 19, ou à moins qu'il ne soit continué pour une autre année de ladite date, au choix du ministre; il est entendu et convenu que les entrepreneurs auront le privilège de retirer ledit steamer pendant un mois de chaque année pour réparations, peinturage et nettoyage; durant tel retrait, le service sera fait, tous les deux jours, par le steamer *Malcolm Cann,* ou par un autre steamer approuvé par le ministre.

Quais du gouvernement.

3. En considération de la subvention stipulée aux présentes, les entrepreneurs conviennent d'arrêter à tous les quais du gouvernement lorsque la chose est praticable et lorsqu'on peut arriver à ces quais.

Subvention: $4,000 par année.

5. La subvention est payable au taux de quatre mille dollars ($4,000) par année, comme suit:—

Au mois d'octobre prochain après la date des présentes, la somme de deux mille dollars ($2,000); et la balance de deux mille dollars ($2,000) à l'achèvement d'une année de service tel qu'entrepris par les présentes.

Transport des malles.

L'article 7 du contrat pourvoit au transport des malles.

Description du paquebot.

Le *John L. Cann* a été construit en bois à Yarmouth, en 1891, et enregistré au même endroit en 1896; longueur, 97 pieds et 8 pouces; largeur, 19 pieds et 8 pouces; creux de la cale, 9 pieds; tonnage net, 79; tonnage brut, 166; pouvoir nominal, 34 chevaux-vapeur, vitesse, 9½ nœuds.

Distance.

La distance entre Canso et Mulgrave est de 24 milles.

Rapports du trafic.

Année de calendrier	Passagers transportés	Fret transporté (tonneaux)	Bestiaux	Sacs de malle	Subvention payée
1907.....	2,535	2,665	Pas de mention	Pas de mention	$2,000
1908.....	2,849	2,332	Aucun	777	4,000
1909.....	Retour.. 1,363	1,136	Aucun	} 1,905	4,000
	Aller.... 1,431	1,503			
	Total.. 2,794	2,639	.....	1,905	
1910.....	Retour.. 1,458	846	.....	.....	
	Aller.... 1,690	2,249	.....	.....	4,000
Total.....	Total.. 3,148	3,095	Aucun	2,128	

282 voyages complets furent accomplis durant l'année 1910.

198

PORT MULGRAVE, SAINT-PIERRE, IRISH-COVE ET MARBLE-MOUNTAIN.

RICHMOND STEAMSHIP COMPANY.

Contrat No 26.

Crédit 198.—Service de paquebot de l'ouverture à la clôture de la navigation en 1910, entre Port Mulgrave, Saint-Pierre, Irish-Cove, Marble Mountain et autres parties sur les Lacs Bras-d'Or.

1910-11 .. .. $6,000
1911-12 .. .. $6,000

Ce service est fait par la Richmond Steamship Company, de Sydney, N.-E., en vertu d'un contrat daté le 7 juillet 1910, expirant à la clôture de la navigation en 1910. Les principales conditions de ce contrat, à part celles communes à tous les contrats, sont comme suit: —

Terme du contrat—Ports d'escale.

1. Les entrepreneurs ayant, aussitôt après l'ouverture de la navigation dans la présente année, c'est-à-dire aussitôt que la glace permet au steamer de naviguer sur les routes ci-après spécifiées, mis leur steamer le *Richmond* sur telles routes et ayant de temps en temps fait et maintenu, et devant continuer à faire et maintenir par ledit steamer ou tout autre steamer que pourra approuver le Ministre, le service suivant jusqu'à la clôture de la navigation de la présente année, c'est-à-dire jusqu'à ce que la glace empêche ledit steamer de naviguer sur ladite route, et ainsi de suite de la même manière pendant la saison de navigation ouverte dans l'année mil neuf cent neuf, savoir: deux voyages complets, aller et retour, chaque semaine entre Port-Mulgrave, Poulamond, Grande-Digue, Saint-Pierre, Johnston's Harbour, Irish-Cove et Grand-Narrows, tous sis ou contigus aux eaux du détroit de Canso et du lac Grand-Bras-d'Or, et quatre voyages complets aller et retour chaque semaine entre Grand-Narrows et Marble-

Mountain, deux desquels voyages devant être prolongés chaque semaine jusqu'à West-Bay, tous sis et contigus au lac du Grand Bras-D'Or.

Cessation du contrat.

2. Ce contrat demeurera en force jusqu'à la clôture de la navigation de l'année mil neuf cent neuf.

Quais du gouvernement.

3. En considération de la subvention stipulée au présent contrat, les entrepreneurs s'obligent à faire escale à tous les quais du gouvernement lorsque la chose est possible.

Subvention: $6,000 par année.

4. Une subvention de six mille dollars ($6,000) par année est payable comme suit:

Chaque année pendant la durée de ce contrat, au premier jour de juillet, la somme de mille cinq cents dollars ($1,500); au premier jour d'octobre, mille cinq cents dollars ($1,500); au premier jour de décembre, mille cinq cent dollars ($1,500); et la balance de mille cinq cents dollars ($1,500) à l'achèvement des service de la saison tel que convenu de le faire par les présentes.

Transport des malles.

L'article 7 du contrat pourvoit au transport des malles.

Description du paquebot.

Le *Richmond* était employé à l'accomplissement de ce service; steamer à hélice, construit en 1905; longueur, 112-5 pieds; largeur, 18 pieds; creux de la cale, 8-3 pieds; tonnage net, 105; tonnage brut, 162; pouvoir nominal, 21 chevaux-vapeur; vitesse, 9 nœuds.

Distances.

La distance entre Grand-Narrows et Mulgrave est computée à 66 milles, et entre Grand-Narrows et Marble-Mountain, à 17 milles; entre Marble-Mountain et West-Bay, à 12 milles.

Rapport du trafic.

Année de calendrier	Passagers transportés	Fret transporté (tonneaux)	Bestiaux	Malles	Subvention payée
1907.....	1,320	650	Pas de mention	Pas de mention	$6,000
1908.....	2,100	772	Aucun	Aucune	6,000
1909.....	Retour... 945	355	Aucun	Aucune	6,000
	Aller 1,345	199			
	Total..2,290	554			
1910.....	Retour... 865	330	.....	.....	
	Aller 1,335	195	.....	.....	6,000
	Total..2,200	425	Aucun	Aucune	

145 voyages complets furent accomplis en 1908, 153 en 1909 et 156 en 1910.

199

MULGRAVE ET GUYSBORO.

HUGH CANN ET FILS.

Contrat No 54.

Crédit 199.—Service de paquebot entre Mulgrave et Guysboro, avec arrêt aux ports intermédiaires.

1910-11 .. .. $5,000
1911-12 .. .. $5,000

Ce service est fait par MM. Hugh Cann et Fils, de Yarmouth, N.-E., en vertu d'un contrat daté le 28 juin 1909, expirant le 31 mars 1910. Les conditions principales de ce contrat, à part celles communes à tous les contrats, sont comme suit:—

Fréquence du service.—Ports d'escale.

1. Les entrepreneurs ayant le, ou avant le premier jour d'avril prochain précédant la date des présentes, mis leur paquebot, le *Malcolm Cann,* d'une jauge nette de 78 tonneaux, sur la route entre Port-Mulgrave et Guysboro, dans la province de la Nouvelle-Ecosse, ils ont depuis ladite date fait et maintenu et devront, pendant la durée ultérieure de ce contrat, continuer à faire et maintenir au moyen dudit paquebot ou avec tel autre paquebot que pourra approuver le ministre, un service journalier régulier d'aller et retour (dimanches exceptés) entre lesdits ports, arrêtant chaque jour une fois à Queensport, et prolongeant les voyages trois fois chaque semaine, pendant la saison de navigation libre, jusqu'au port de Boylston.

Cessation du service—Retrait du paquebot pour réparations.

Ledit service devra être continué jusqu'au 31ième jour de mars de l'année 1910, à moins qu'il ne soit plus tôt terminé en vertu des dispositions de l'article 19, ou à moins qu'il ne soit continué pour une autre année, au choix du ministre; étant entendu et convenu que les entrepreneurs auront le privilège de retirer ledit steamer pendant un mois chaque année pour des réparations, le peinturage et le nettoyage; pendant tel retrait le service sera fait tous les deux jours par le paquebot *John L. Cann* ou par un autre paquebot approuvé par le ministre.

Changement dans le service.

2. Le ministre peut autoriser tout changement ou tous changements dans le service tel que défini ci-dessus, non incompatibles avec les termes du vote pourvoyant au paiement de la subvention.

Quais du gouvernement.

3. En considération de la subvention stipulée aux présentes, les entrepreneurs conviennent d'arrêter à tous les quais du gouvernement lorsque la chose est praticable et lorsqu'on peut se rendre à ces quais.

Subvention: $5,000 par année.

5. La subvention est au taux de $5,000 par année, payable comme suit:—
Pendant le mois d'octobre prochain, après la date de ces présentes, la somme de deux mille cinq cents dollars ($2,500) et la balance de deux mille cinq cents dollars ($2,500) à l'achèvement d'une année de service tel qu'entrepris par les présentes.

Transport des malles.

L'article 7 du contrat pourvoit au transport des malles.

Description du paquebot.

Le *Malcolm Cann* a été construit en bois à Lockeport en 1898 et enregistré à Yarmouth, N.-E., la même année. Longueur, 112 pieds; largeur, 20.1 pieds; creux de la cale, 10.8 pieds; tonnage net, 78; tonnage brut, 212; pouvoir nominal, 53 chevaux-vapeur; vitesse, 11 nœuds.

Distances.

La distance entre les ports extrêmes est computée comme suit: De Guysboro à Mulgrave, 29½ milles; de Guysboro à Boylston, 5 milles.

Rapport du trafic.

Année de calendrier	Passagers transportés	Fret transporté (tonneaux)	Bestiaux	Malles	Subvention payée
1907	3,202	783	Pas de mention	Pas de mention	$2,500
1908	3,099	1,576	32	581	5,000
1909	Retour...1,480	776	Aucun	980	4,000
	Aller 1,649	390			
	Total..3,129	1,166	.....	980	
1910	Retour...1,670	1,128	.....	.....	
	Aller.....1,839	321	.....	.....	5,000
	Total..3,509	1,449	Aucun	981	

200

MULGRAVE ET CHETICAMP.

WILLIAM G. LESLIE.

Contrat No 58.

Crédit 200.—Service de paquebot entre Mulgrave et Chéticamp.

1910-11 .. .. $5,000
1911-12 .. .. $5,000

Ce service est fait par William G. Leslie, de Grindstone, Ile de la Madeleine, en vertu d'un contrat daté le 31 mars 1910, expirant à la clôture de la navigation de la présente année. Les conditions principales de ce contrat, à part celles communes à tous les contrats, sont comme suit:—

Fréquence du service.

1. Qu'à l'ouverture de la navigation, c'est-à-dire aussitôt que la glace a permis à un steamer de naviguer sur la route ci-après décrite, dans le mois de mai denier, avant la date de ces présentes, les entrepreneurs ont affecté leur steamer, le *Magdalen,* vaisseau de 135 tonneaux bruts, avec amples aménagements pour les passagers et le fret tel que requis pour le service, à un service entre Port-Mulgrave et Chéticamp (quai du gouvernement), tous deux dans la province de la Nouvelle-Ecosse, ont fait et feront pendant la durée de ce contrat, un service bi-hebdomadaire régulier entre tels ports terminus, arrêtant à tous les voyages d'aller et de retour à Port-Hawkesbury, Port-Hastings, Port-Hood, Inverness, Margaree et Grand Etang, les susdits voyages bi-hebdomadaires se feront de Port-Mulgrave les lundis et jeudis, et depuis le premier jour d'octobre, un voyage supplémentaire hebdomadaire à Port-Hood, lorsque la chose sera nécessaire, pour satisfaire aux besoins du commerce de poisson frais.

Cessation du contrat.

Le service tel que susdit devra se continuer régulièrement et sans interruption jusqu'à la clôture de la navigation dans l'automne ou l'hiver après la date de ces présentes, c'est-à-dire, jusqu'à ce que la glace ne permette plus à un steamer de circuler sur la route ci-décrite, auquel temps ce contrat sera terminé à moins qu'il ne soit plus tôt terminé en vertu des dispositions de l'article 16 de ce contrat, ou à moins qu'il ne soit continué aux mêmes termes et conditions pour une année, au choix du Ministre.

Quais du gouvernement.

3. En considération de la subvention stipulée aux présentes, les entrepreneurs conviennent d'arrêter à tous les quais du gouvernement lorsque la chose est praticable et lorsqu'on peut arriver à ces quais.

Subvention: $5,000.

La subvention est au taux de cinq mille dollars ($5,000) par année, payable comme suit, savoir:—

Pendant le mois de juillet, mille dollars ($1,000), ou telle partie de ce montant qui pourra avoir été gagnée jusqu'au 30ème jour de juin suivant immédiatement la date du présent contrat; deux mille dollars ($2,000) au premier jour d'octobre suivant, après la date de ces présentes; et la balance de deux mille dollars ($2,000) à l'achèvement du service à la clôture de la navigation.

Transport des malles.

L'article 6 du contrat pourvoit au transport des malles.

Description du paquebot.

Le *Magdalen,* auquel il est fait mention plus haut, a été construit en bois à Shelburne, N.-E., en 1906, et enregistré aux Iles de la Madeleine en 1906; longueur, 98.6 pieds; largeur, 21.6 pieds; profondeur, 8.8 pieds; tonnage net, 92; tonnage brut, 135; contenance, 150; pouvoir nominal, 28 chevaux-vapeur; vitesse , 10 nœuds.

Distance.

La distance entre Mulgrave et Chéticamp est de 81 milles.

Rapport du trafic.

Année de calendrier	Passagers transportés	Fret transporté (tonneaux)	Bestiaux	Malles	Subvention payée
1907.....	Retour.... 231	150	Pas de mention	Pas de mention	$4,500
	Aller..... 204	1,073			
	Total ... 435	1,223			
1908.....	1,097	1,111	348	Aucune	5,000
1909.....	Retour.... 334	312	3	Aucune	5,000
	Aller..... 317	667	134		
	Total ...651	979	137		
1910...	Retour.... 429	725	390		
	Aller..... 492	1,097	5		5,000
	Total....921	1,822	395	Aucune	

68 voyages complets furent accomplis en 1910.

201

PRINCE-RUPERT, C.-A., ET ILES DE LA REINE-CHARLOTTE.

GRAND TRUNK PACIFIC RAILWAY.

Contrat No 61.

Crédit 201.—Service de paquebot entre Prince-Rupert, C.-B., et les Iles de la Reine-Charlotte.

1910-11 . . . . . $7,600
1911-12 . . . . . $7,600

Le 21 octobre 1909, un contrat a été conclu avec le chemin de fer Grand-Tronc-Pacifique pourvoyant à un service depuis le 1er novembre 1909 jusqu'au 31 mars 1915.

Les principales conditions sont:

Service et ports d'escale.

1. Les entrepreneurs, le premier jour de novembre prochain suivant la date des présentes affecteront à l'exécution convenable des services ci-après décrits, le steamer ou les steamers nécessaires, de la classe, de la vitesse et de l'équipement dont le ministre se déclarera satisfait et, à compter de cette date, feront un service aller et retour de la terre ferme de la Colombie-Britannique aux Iles de la Reine-Charlotte, tel que ci-après mentionné.

2. Ledit service comprendra au moins deux voyages aller et retour chaque mois, pendant les mois de novembre, décembre, janvier, février et mars, de Prince-Rupert, C.-B., arrêtant à Port-Simpson, Naas Bay, Stewart, de là à Masset, dans les Iles de la Reine Charlotte, Skidegate, Queen Charlotte City, Lockeport, Ikeda Bay, Jedway, Collinson Bay et Porcher Island, retournant de là à Prince-Rupert; et, pendant les autres sept mois de l'année, au moins quatre voyages aller et retour chaque mois sur la route ci-dessus mentionnée.

3. Ce contrat restera en force, à moins qu'il ne soit terminé plus tôt en vertu des conditions ci-après exprimées, jusqu'au 31 mars 1915; et il est entendu et convenu que le ministre peut autoriser le changement ou les changements dans le service ci-dessus qui ne sont pas incompatibles avec les termes du crédit qui règle le paiement de la subvention pour ce service.

Subvention: $200 par voyage aller et retour.

La subvention est payable au taux de deux cent dollars ($200) pour chaque voyage aller et retour, partant de et retournant à Prince-Rupert, payables en tels versements qui peuvent être dûs le premier jour de février, mai, août et novembre pendant chaque année de la durée de ce contrat.

Transport des malles.

L'article 7 pourvoit au transport des malles.

DOC. PARLEMENTAIRE No. 10e.

Description du paquebot.

Le paquebot qui sera employé est le *Bruno;* longueur, 232 pieds; largeur, 30 pieds; profondeur, 16 pieds 4 pouces; tonnage net, 424; tonnage brut, 841; capacité, poids, de 1,200 tonneaux, ou mesure de 58,600 pieds cubes, avec aménagement pour 30 passagers de première classe; construit en acier, à Hull, Angleterre, en 1892; pouvoir nominal, 170 chevaux-vapeur, vitesse, 13 nœuds.

Distance.

La distance de Prince-Rupert à Collinson Bay, Iles de la Reine-Charlotte, est de 137 milles.

Rapport du trafic.

1909	Passagers transportés	Fret		Bestiaux	Malles		Subvention payée
		Tonneaux poids	Tonneaux mesures		Sacs fermés à clef	Sacs liés	
Nov. à déc. 31.	Retour.. 29	291	..	.....	17	5	
	Aller... 32	55	57	Aucun	22	16	
Total.....	61	346	57	.....	39	21	
1910.....	Retour.. 1,536	1,447	2,125	Aucun	328	149	$4,300*
	Aller.... 1,561	642	549	4	662	450	
Total.....	3,097	2,089	2,674	4	1,000	599	

* Pour services jusqu'à la fin de Juillet 1910.

39 voyages complets furent accomplis en 1910.

202

ILE-DU-PRINCE-EDOUARD, CAP-BRETON ET TERRE-NEUVE.

DOMINION COAL COMPANY, LIMITED.

Contrat No 36.

Crédit 202.—Service de paquebots entre l'Ile-du-Prince-Edouard, Cap-Breton et Terre-Neuve.

1910-11 .. .. $12,000
1911-12 .. .. $12,000

Ce service est fait par la Dominion Coal Company, Limited, de Glace-Bay, C.-B., en vertu d'un contrat daté le 19 avril 1910, expirant à la clôture de la navigation en 1910. Les principales conditions de ce contrat, à part celles communes à tous les contrats, sont comme suit:—

Fréquence du service—Ports d'escale.

1. Les entrepreneurs étant les propriétaires et ayant le contrôle du steamer *Bonavista,* d'une capacité de 1,306 tonneaux, jauge brute, avec aménagements

pour au moins quarante passagers de première et trente de seconde classe et avec tels autres steamships que le ministre pourra approuver, ont, aussitôt après l'ouverture de la navigation, avant la date de ces présentes, affecté ledit steamer à un service entre Montréal, dans la province de Québec, et Saint-Jean de Terre-Neuve, ont maintenu et continueront à maintenir lesdits steamships jusqu'à la clôture de la navigation de l'automne prochain après la date de ces présentes, à un service régulier d'environ tous les dix-huit jours entre Charlottetown, dans la province de l'Ile-du-Prince-Edouard, et Saint-Jean de Terre-Neuve susdit, faisant escale comme suit:

(*a*) A tous les voyages partant de Montréal à Charlottetown et Souris, I.-P.-E et à Sydney-nord et Sydney, N.-E.

(*b*) Aux voyages d'aller, une fois par mois, durant les mois de mai, juin, septembre, octobre et novembre, à Summerside, I.-P.-E.

(*c*) Aux voyages d'aller, une fois par mois, durant les mois de juin, septembre et octobre, à Chéticamp, N.-E.

(*d*) A tous les voyages de retour à Sydney, N.-E., il est entendu que les escales à Summerside, Souris et Chéticamp n'auront lieu qu'à condition que la profondeur de l'eau soit suffisante et qu'il y ait un nombre raisonnable de passagers ou une cargaison suffisante à prendre.

Quais du gouvernement.

L'article 2 stipule que les steamers feront escale à tous les quais du gouvernement, lorsque la chose sera possible.

Sujets britanniques.

L'article 3 stipule que les deux tiers des officiers, de l'équipage, etc., des steamers, seront sujets britanniques.

Subvention: $8000 par année.

4. La subvention est de huit mille dollars ($8,000) payable comme suit: le premier jour de chacun des mois de juillet et septembre pendant la durée de ce contrat, la somme de trois mille dollars ($3,000) et, à l'achèvement des services ci-dessus définis, la somme additionnelle de deux mille dollars ($2,000).

Transport des malles.

L'article 6 du contrat pourvoit au transport des malles.

Description des paquebots.

Nom	Dimensions			Tonnage			Chev.-vapeur	Vitesse, nœuds	Passagers Aménagem		Comp. frigorifiques	Construction		
	Longueur	Largeur	Profondeur	Net	Brut	Capacité			1e classe	2e classe		Lieu	Année	Matière
	Pds.	Pds.	Pds.											
Bonavista	240	35·5	18·3	837	1,306	1,600	100	10½	40	30	Auc.	Low Walker	1884	Fer.
Cacouna..	250	35·4	16·4	931	1,451	1,950	142	9½	Auc.	Auc.	Auc.	Newcastle	1834	Fer.

DOC. PARLEMENTAIRE No. 10e.

Distances.

La distance entre Montréal et Saint-Jean (Terre-Neuve), *via* Charlottetown et Sydney, est de 1,370 milles; entre Saint-Jean (Terre-Neuve) et Montréal *via* Sydney, de 1,150 milles.

Rapport du trafic.

Année de calendrier	Passagers transportés	Fret transporté (tonneaux)	Bestiaux	Subvention payée
1907	830	7,745	Pas de mention	$8,000
1908	Retour 208	893	Aucun	8,000
	Aller..... 274	5,971	1,219	
	Total 482	6,864	1,219	
1909	Retour..... 315	748	Aucun	8,000
	Aller..... 220	10,573	1,415	
	Total 535	11,321	1,415	
1910	Retour..... 217	723	Aucun	8,000
	Aller..... 200	9,528	2,052	
	Total 417	10,251	2,052	

26 voyages complets furent faits en 1908, 28 en 1909 et 25 en 1910.

203

ILE-DU-PRINCE-EDOUARD ET GRANDE-BRETAGNE.

MANCHESTER LINERS, LIMITED.

Contrat No 64.

Crédit 203.—Service de steamers entre l'Ile-du-Prince-Edouard et la Grande-Bretagne.

1910-11 ..... $7,500
1911-12 ..... $7,500

Ce service est fait par la compagnie Manchester Liners, Limited, de Manchester, Angleterre, aux termes d'un contrat en date du 30 août 1910, expiré le 31 décembre 1910.

Les principales stipulations du contrat sont les suivantes:

Départs.

1. Les entrepreneurs tant les propriétaires du paquebot *Manchester Trader*, de 3,318 tonneaux bruts, garanti aménagé et pourvu de compartiments frigorifiques convenables avec appareils de ventilation forcée à l'avant et à l'arrière, et

des paquebots *Manchester Shipper* et *Manchester Spinner* tous deux pourvus de ventilation forcée, mettront lesdits paquebots ou d'autres paquebots qui pourront être acceptés de temps à autre par le ministre, sur la route entre la cité de Charlottetown, I.-P.-E. et la cité de Manchester, Angleterre, et feront, avec chacun desdits trois paquebots, un voyage de ladite cité de Charlottetown à Manchester, lesdits paquebots partant de Charlottetown aux ou vers les dates suivantes de la présente année, savoir: *Manchester Shipper*, départ le 27 septembre; *Manchester Trader*, départ le 25 octobre; et *Manchester Spinner*, départ le 26 novembre.

Réfrigération.

2. Il est entendu et compris que les appareils de ventilation ci-dessus mentionnés doivent être continuellement mis en opération durant les voyages stipulés précédemment, ainsi que pendant le chargement des cargaisons pour ces voyages et l'installation frigorifique du *Manchester Trader* doit aussi fonctionner continuellement lorsqu'il y a des marchandises dans les compartiments frigorifiques.

Escales à d'autres ports.

3. Il est entendu et convenu que ledit paquebot ou lesdits paquebots pourront faire escale à d'autres ports canadiens durant tous ou chacun des voyages effectués, à condition, toutefois, que Charlottetown, dans tous les cas, sera le dernier port de départ direct pour Manchester, et que le paquebot, à l'aller, ne fera nulle autre escale entre Charlottetown et la Grande-Bretagne.

Taux du fret.

4. Il est entendu et convenu, et c'est une condition suspensive du paiement de la subvention ci-dessus stipulée ou toute partie de ladite subvention, que les taux exigés pour les marchandises transportées entre lesdits ports extrêmes de Charlottetown et Manchester ne seront, en aucun cas, plus élevés que les taux courants, à cette époque, exigés pour le transport des mêmes marchandises de Montréal à Manchester.

Subvention: $7,500.

L'article 5 stipule qu'une subvention de $7,500 ne sera payable qu'à l'entier achèvement du service entrepris par le présent contrat; il est entendu et convenu qu'à défaut de la part des entrepreneurs d'accomplir les trois voyages complets la subvention ou aucune partie de ladite subvention ne sera payée.

Transport des malles.

L'article 9 du contrat pourvoit au transport des malles.

DOC. PARLEMENTAIRE No. 10e.

Description des paquebots.

Nom	Dimensions			Tonnage			Aménagement pour les passagers	Compartiments frigorifiques	Chevaux-vapeur	Vitesse—Nœuds	Construit		
	Longueur	Largeur	Profondeur	Net	Brut	Capacité					À	Année	En
	Pds.	Pds.	Pds					Pd.c.					
Manchester Trader	340	421·7	27	2,136	3,318	4,465	3	2,500	354	11	Londonderry.	1890	Acier
Manchester Shipper	370	48	26·3	2,542	4,038	6,951	9	Auc.	379	11	W. Hartlepool	1900	Acier
Manchester Spinner	360	48	20·2	2,760	4,227	7,158	Auc.	Auc.	372	11	Howdon-on-Tyne	1903	Acier

Distances.

La distance de Charlottetown, I.-P.-E., à Manchester est de 2,476 milles.

Rapport du trafic.

	Passagers transportés	Fret transporté		Bestiaux	Malles	Nombre de voyages	Subvention payée
		Poids	Dimensions				
	No.	Ton'x.	Ton'x.				$
1910 ... Aller	Aucun	941	18	126	Aucune	3	7,500

3 voyages furent accomplis durant l'année 1910.

204

ILE-DU-PRINCE-EDOUARD ET LA TERRE FERME.

CHARLOTTETOWN STEAM NAVIGATION CO.

Contrat No 13.

Crédit 204.—Service de paquebots de l'ouverture à la clôture de la navigation en 1910, entre l'Ile-du-Prince-Edouard et la terre ferme.

1910-11 . . . . . $12,500
1911-12 . . . . . $12,500

Ce service est fait par la Charlottetown Steam Navigation Company, Limited, en vertu d'un contrat portant la date du 5 octobre 1905, et qui expirait

le 31 décembre 1910. Les principales conditions de ce contrat, à part celles communes à tous les contrats, sont les suivantes:—

Service quotidien.

1. Dès l'ouverture de la navigation sur les routes ci-après énoncées, c'est-à-dire, dans la première période de l'année mil neuf cent six, lorsque, ou aussitôt que la glace permettra aux steamers de circuler entre Charlottetown, dans la province de l'Ile-du-Prince-Edouard, et Pictou, dans la province de la Nouvelle-Ecosse, et entre Summerside, dans la province de l'Ile-du-Prince-Edouard, et Pointe-du-Chêne, dans la province du Nouveau-Brunswick, les entrepreneurs mettront leurs steamers, le *Northumberland,* jaugeant 1,255 tonneaux bruts, d'une vitesse de seize nœuds à l'heure et le *Princess,* jaugeant 541 tonneaux bruts, d'une vitesse de douze nœuds et demi à l'heure, lequel dit steamer *Princess* sera remplacé le, ou avant le mois de juin prochain suivant par un autre steamer maintenant en construction et non encore nommé—d'un plus fort tonnage et avec plus d'aménagements pour le fret et les passagers que le *Northumberland,* d'une vitesse de seize nœuds et demi à l'heure—sur lesdites routes, et devront avec ceux-ci ou tels autres steamers que pourra approuver le ministre, faire et maintenir pendant la durée de ce contrat un service journalier entre les ports ou endroits ci-dessus nommés, faisant un voyage complet aller et retour tous les jours (dimanches exceptés) de Charlottetown à Pictou et revenant à Charlottetown; et un voyage complet aller et retour, tous les jours (dimanches exceptés) de Summerside à Pointe-du-Chêne et revenant à Summerside ou *vice versa* selon que le ministre pourra l'ordonner; les heures de départ et d'arrivée desdits steamers de et à chacun des ports ou endroits susnommés, étant en tous temps sujettes à l'approbation du ministre, qui pourra en tout temps les changer après avis donné aux entrepreneurs; pourvu toujours qu'il soit accordé un temps raisonnable pour le transport du fret des et aux chemins de fer.

Compartiments frigorifiques.

Il est entendu et convenu que les steamers employés dans l'exécution de ce contrat seront munis et feront usage de tels appareils et aménagements frigorifiques que le ministre pourra juger nécessaires ou exiger de temps en temps.

Durée du service.

2. Le service susdit sera fait régulièrement et sans interruption pendant la saison et jusqu'à la clôture de la navigation chaque hiver pendant la durée de ce contrat, c'est-à-dire chaque saison jusqu'à ce que la glace empêche les steamers de circuler sur les routes nommées ou sur l'une d'elles.

Subvention: $12,500 par année.

3. La subvention est de douze mille cinq cents dollars ($12,500) par année, payable comme suit, savoir:—

Au premier jour de juillet suivant, après la date de ces présentes, la somme de trois mille cinq cents dollars ($3,500).

Au premier jour d'octobre suivant, la somme de cinq mille dollars $5,000), et à la clôture de la navigation pour la saison ci-dessus écrite, la balance payable de quatre mille dollars ($4,000); et ainsi de suite de la même manière chaque

année pendant la durée de ce contrat; pourvu, toutefois, que dans le cas de défaut de la part des entrepreneurs d'accomplir de quelque façon le plein service qu'ils ont entrepris de faire, il sera fait une déduction proportionnelle de la subvention en rapport avec le service non accompli; et pourvu de plus qu'aucun montant ou versement de la subvention ne soit payable en aucun temps à moins qu'il ne soit établi à la satisfaction du Ministre que jusqu'à la date de tel paiement il n'y a pas eu violation de la part des entrepreneurs d'aucune des conventions, conditions ou stipulations de ce contrat, et que la décision du Ministre à cet effet soit absolument obligatoire, finale et concluante pour les entrepreneurs, leurs successeurs et ayants droit.

Terme du contrat.

4. Ce contrat devra, à moins qu'il ne soit terminé plus tôt dans la manière ci-après prévue, demeurer en force et en exécution jusqu'au trente et unième jour de décembre mil neuf cent dix, ou jusqu'à telle date subséquente où la glace empêchera les steamers de circuler par les routes ci-dessus décrites. Il est, toutefois, de plus pourvu et convenu que l'une ou l'autre des parties concernées dans ce contrat aura le droit de le terminer, à aucun temps, durant la continuation, en donnant, par écrit, à l'autre partie, un avis de six mois à cet effet, et dans le cas où, le contrat serait ainsi terminé, la Couronne ne serait pas tenu responsable pour dommages.

Transport des malles.

L'article 7 du contrat pourvoit au transport des malles.

Description des paquebots.

Nom	Dimensions			Tonnage			Passagers, aménagement	Comp. frigorifiques, espace	Chevaux-vapeur	Vitesse	Construction		
	Longueur	Largeur	Profondeur	Net	Brut	Capacité					Lieu	Année	Matière
	pds.	pds.	pds.				1 re cl.	pds. cub.		Nds			
Sur la route de Charlottetown et Pictou :—													
Northumberland.....	225	33	20	519	1,255	500	585	Auc	350	15	Newcastle-on-Tyne	1891	Acier
Sur la route de Summersiae et Pointe-du-Chêne :—													
Empress.....	235	34	20	612	1,342	360	707	Auc	365	16½	Newcastle-on-Tyne	1906	Acier

Distances.

La distance entre Charlottetown et Pictou est de 52 milles; entre Summerside et Pointe-du-Chêne, 40½ milles.

Rapport du trafic.

SERVICE DE CHARLOTTETOWN A PICTOU.

Année de calendrier	Passagers transportés	Fret transporté (tonneaux)	Bestiaux transportés	Malles		Subvention payée
1907	Retour...4,412	9,457	Pas de mention	Pas de mention		$12,500 -- pour les deux services
	Aller 4,450	6,790				
	Total..8,862	16,247		Sacs fermés à clef	Sacs liés	
1908	Retour...9,676	10,430	340	1,292	1,818	12,500—pour les deux services
	Aller 1,428	7,828	1,947	1,065	427	
	Total. 11,104	18,258	2,287	2,357	2,255	
1909	Retour...4,900	12,283	79	1,292	1,561	12,500—pour les deux services
	Aller 4,833	8,656	2,929	959	593	
	Total..9,733	20,939	3,008	2,251	2,154	
1910	Retour...5,678	10,747	480	1,321	1,528	12,500—pour les deux services
	Aller 5,514	7,663	4,398	524	524	
	Total..11,282	18,410	4,878	2,309	2,052	

219 voyages complets furent faits en 1910.

SERVICE DE SUMMERSIDE A POINTE-DU-CHENE.

Année de de calendrier	Passagers transportés	Fret transporté (tonneaux)	Bestiaux transportés	Malles		Subvention payée
1907	Retour..13,267	7,890	Pas de mention	Pas de mention		
	Aller ...15,868	12,427				
	Total..29,135	20,317		Sacs fermés à clef	Sacs liés	
1908	Retour..21,831	7,233	31	1,752	14,812	Voir ci-haut
	Aller.... 7,409	9,488	14,734	942	4,549	
	Total..29,240	16,721	14,765	2,694	19,361	
1909	Retour..13,965	9,090	97	1,676	17,598	
	Aller ...16,688	14,709	15,224	1,007	5,904	
	Total..30,653	23,799	15,321	2,683	23,502	
1910	Retour..14,614	8,641	192	1,871	21,894	
	Aller ...17,035	10,960	13,695	1,226	6,810	
	Total..31,649	19,421	13,887	3,097	28,704	

222 voyages complets furent faits en 1910.

205

QUEBEC ET BLANC-SABLON.

HOLLIDAY FRERES.

Contrat No 35.

Crédit 205.—Service de paquebot pendant l'année 1910, entre Québec et Blanc-Sablon avec arrêt aux ports et endroits le long de la rive nord du fleuve Saint-Laurent, entre ces deux points extrêmes.

1910-11 . . . . . $20,000
1911-12 . . . . . $20,000

Ce service était fait par les MM. Holliday Frères, de Québec, en vertu d'un contrat daté le 17 juin 1907, expirant à la clôture de la navigation en 1911. Les principales conditions de ce contrat, à part celles communes à tous les contrats, sont comme suit:—

1. Les entrepreneurs ayant, à l'ouverture de la navigation sur le fleuve Saint-Laurent, au printemps de la présente année, c'est-à-dire aussitôt que la glace a permis à un vaisseau de circuler sur ladite route, affecté le steamer *King Edward* au service entre Québec et Natashquan, côte nord du fleuve Saint-Laurent; et plus tard, c'est-à-dire pendant le mois de mai dernier, ayant aussi affecté le steamer *Aranmore audit service,* feront et continueront de faire, avec lesdits steamers ou d'autres de même contenance et équipement, approuvés par le ministre, un service régulier de cinq voyages aller et retour pendant chaque mois du reste de la saison de navigation sur le Saint-Laurent, et ainsi de suite, de la même manière, pendant chaque année de la durée de ce contrat, de la manière suivante:

Ports d'escale.

De Québec à la Pointe-aux-Esquimaux, cinq voyages complets aller et retour chaque mois, arrêtant à tous les voyages aux Escoumains, Manicouagan, Godbout, Pointe-des-Monts, Baie de la Trinité, Sept-Iles, Moisie, Sheldrake, Rivière-du-Tonnerre, Magpie, Rivière Saint-Jean, Long-Point et Mingan; trois desdits voyages chaque mois devant être prolongés chaque saison jusqu'à Nathasquan, avec une prolongation ultérieure d'un voyage chaque mois jusqu'à Harrington, arrêtant aux ports intermédiaires entre Natashquan et Harrington, et en sus, prolongeant un voyage chaque saison jusqu'au Blanc-Sablon, arrêtant aussi aux ports intermédiaires.

Il est entendu et convenu que les arrêts aux Escoumains commenceront à bonne heure dans le mois courant de juin et devront être continués régulièrement ensuite chaque fois que les conditions du temps et de la marée le permettront, ou lorsqu'il y aura du fret et des passagers à débarquer ou à embarquer à cet endroit; et que le premier voyage à Natashquan et Harrington, arrêtant aux ports intermédiaires comme ci-dessus, sera aussi fait durant le mois courant de juin, et sera continué régulièrement tel que ci-dessus prévu.

Cessation du contrat.

2. Ce contrat demeurera en force jusqu'à la clôture de la navigation de l'année 1911.

Description des paquebots.

3. Ledit steamer *King Edward* est garanti mesurer quatre cents tonneaux bruts, avoir une capacité moyenne de vitesse de 12 nœuds à l'heure, capable de loger 30 passagers de cabine et 50 de pont et pouvoir transporter de 1,500 à 2,000 barils, éclairé à l'électricité et classé A1 à Lloyds. Et le steamer *Aranmore* est de la même manière garanti mesurer onze cent soixante-dix tonneaux bruts, même vitesse moyenne, et aménagements semblables pour pas moins de 75 passagers de première classe, 20 de seconde et 100 passagers ou plus de pont ou d'entrepont.

Subvention: $20,000 par année.

4. La subvention est de vingt mille dollars ($20,000) par année, payable comme suit, savoir: chaque année pendant la durée du contrat la somme de six mille dollars ($6,000) le premier jour de juillet; six mille dollars ($6,000) le premier jour d'octobre, et la balance de huit mille dollars ($8,000) à la clôture de la navigation, telle que définie ci-dessus.

Transport des malles.

L'article 7 du contrat pourvoit au transport des malles.

Description des paquebots.

Nom	Dimensions			Tonnage		Pouvoir en chevaux-vapeur	Vitesse, nœuds à l'heure	Construction		
	Largeur	Longueur	Profondeur	Net	Brut			Lieu	Année	Matière
	Pieds	Pieds	Pieds							
King Edward...	149·	24	11·1	155	355	58	14	Beverley	1902	Acier
Restigouche	229·7	31	16.1	463	945	150	12	Port Glasgow.....	1877	Acier
Aranmore	241·5	34·8	15·7	500	1,170	260	....	Dundee	1890	Acier
Savoy	129·9	25·2	11·5	184	348	53	....	Montrose	1895	Acier
General Wolfe ..	205·7	29.2	14·5	386	775	166	....	Newcastle-on-Tyne..	1891	Acier

Distances.

La distance de Québec à Natashquan est de 510 milles; de Québec à Harrington, 615 milles; de Québec à Blanc-Sablon, 720 milles.

DOC. PARLEMENTAIRE No. 10e.

Rapport du trafic.

Année de calendrier	Passagers transportés	Fret transporté (tonneaux)	Bestiaux transportés	Malles		Subvention payée
1907.....	Retour 1,070	6,300	Pas de mention	Pas de mention		$20,000
	Aller 1,438	17,700				
	Total....2,508	24,000		Sacs fermés à clef	Sacs liés	
1908.....	Retour 1,532	940	....	771	724	20,000
	Aller 1,163	9,240	22	922	724	
	Total....2,695	10,180	22	1,693	1,448	
1909.....	Retour 1,067	1,070	31	698	448	20,000
	Aller 1.292	2,900	79	891	465	
	Total....2,359	4,970	110	1,589	913	
1910.....	Retour 1,319	2,490	32	613	569	20,000
	Aller 1,677	6,110	147	776	569	
	Total....2,996	8,600	179	1,389	1,138	

35 voyages complets furent accomplis en 1909 et 30 en 1910.

206

QUEBEC ET BASSIN DE GASPE.

BOUCHARD FRERES

Contrat No 21.

Crédit 206.—Service de paquebot entre Québec et le Bassin de Gaspé, avec escale aux ports intermédiaires.

1910-11 ..... $8,500
1911-12 ..... $8,500

Ce service est fait par MM. Bouchard Frères, de Québec en vertu d'un contrat daté le 27 janvier 1909, expirant à la clôture de la navigation en 1913. Les principales conditions de ce contrat, à part celles communes à tous les contrats, sont comme suit:—

Fréquence du service—Ports d'escale.

1. Les entrepreneurs, à l'ouverture de la navigation sur le fleuve Saint-Laurent, au printemps de l'année courante, c'est-à-dire aussitôt que la glace permettra à un steamer de faire la route suivante, mettront leur steamer *Restigouche,* de 945 et 463 tonneaux bruts et nets respectivement, sur la route entre

Québec et le Bassin de Gaspé feront et maintiendront au moyen dudit steamer ou d'un autre de la même classe à l'agrément du ministre, pendant la saison de navigation ouverte sur le fleuve Saint-Laurent, c'est-à-dire aussi longtemps que la glace permettra à un vaisseau de parcourir ladite route chaque année pendant la durée de ce contrat, un service régulier de deux voyages complets aller et retour chaque mois entre Québec et le Bassin de Gaspé, arrêtant en allant et revenant, pourvu que le temps et la mer le permettent, à Matane, Cap-Chatte, Sainte-Anne-des-Monts, Mont-Louis, Grande-Vallée, Chloridôme, Rivière-au-Renard, Anse-au-Griffon, Anse-à-Louise, Grande-Grève, Douglastown, Bassin de Gaspé, et aux endroits suivants une fois à chaque voyage aller et retour, soit en allant ou en descendant, savoir, Sainte-Félicité, Méchins, Rivière-Martin, Rivière-à-Claude, Saint-Antoine, Petite-Madeleine, Cap-Madeleine, Petite-Vallée, Pointe-Frégate, Pointe-Sèche, Grand-Etang, Anse-à-Valeau, Pointe-Jaune, Petite-Rivière-au-Renard, Cap-Rosier, ou à tout autre port ou ports, places ou endroits, en route que le Ministre pourra désigner de temps en temps.

(*a*) Arrêtant en allant et en revenant au quai de la Rivière-du-Loup, pourvu qu'il y ait assez d'eau.

Disposition pour changement dans le service.

2. Le ministre pourra permettre tel changement ou changements dans le service ci-dessus mentionné qui ne seront pas incompatibles avec les conditions du vote pourvoyant au paiement de la subvention.

3. Ce contrat, à moins qu'il ne soit plus tôt terminé en vertu des dispositions de l'article 19, demeurera en force jusqu'à la clôture de la navigation dans l'année mil neuf cent treize.

Subvention: $8,500 par année.

La subvention est de huit mille cinq cents dollars ($8,500) par année, payable comme suit; savoir: chaque année pendant la durée de ce contrat la somme de deux mille cinq cents dollars ($2,500) au premier jour de juillet; trois mille dollars ($3,000) au premier jour d'octobre, et la balance de trois mille dollars ($3,000) à la clôture de la navigation tel que ci-dessus décrit.

Transport des malles.

L'article 6 du contrat pourvoit au transport des malles.

Description du paquebot.

Le *Restigouche* (actuellement désigné sous le nom de *The Lady of Gaspé*), ci-dessus mentionné, a été construit en fer, à Port-Glasgow en 1877, et enregistré à Québec en 1903; longueur, 229 pieds et 7 pouces; largeur, 31 pieds; profondeur, 16 pieds 1 pouce; tonnage net, 463; tonnage brut, 945; pouvoir nominal, 50 chevaux-vapeur.

Distance.

La distance entre Montréal et Gaspé est de 620 milles.

Rapport du trafic.

Année de calendrier	Passagers transportés	Fret transporté (tonneaux)	Bestiaux	Malles	Subvention payée
1907............	2,275	2,200	Aucun	Aucune	$8,500
1908............	2,225	2,295	Aucun	Aucune	8,500
1909	Retour...1,095 Aller..... 711	1,014 1,345	Aucun	Aucune	8,500
	Total..1,806	2,359			
1910............	Retour... 911 Aller..... 720	920 1,605	Aucun	Aucune	8,500
	Total..1,631	2,525			

15 voyages complets furent accomplis en 1909.

207

QUEBEC ET ILE D'ORLEANS.

QUEBEC AND LEVIS FERRY COMPANY, LIMITED.

Contrat No 51.

Crédit 207.—Service de paquebot entre Québec et l'Ile d'Orléans pendant la période écoulée entre la clôture de la navigation régulière à l'automne et la prise du pont de glace entre l'île et la terre ferme; aussi, après la débâcle du pont de glace jusqu'à la reprise de la navigation régulière au printemps.

1910-11 .... $500
1911-12.......................... $500

Ce service était fait par la Quebec and Lévis Ferry Company, Limited, de Québec, en vertu d'un contrat daté le 14 novembre 1910, expirant en avril 1911. Les conditions principales du contrat, à part celles communes à tous les contrats, sont comme suit:—

Ports d'escale—Fréquence du service.

1. Les entrepreneurs étant propriétaires et ayant le contrôle du steamer *Polaris,* vaisseau de 532 tonnes bruts enregistrés, possédant les aménagements convenables pour les passagers et le fret nécessaires pour le service ci-entrepris devront, aussitôt après le mois courant ou durant le mois de décembre prochain, selon que la chose pourra être nécessaire ou requise, affecter ledit steamer à un

service entre la cité de Québec et l'île d'Orléans et maintenir avec ledit steamer un service d'au moins quatre voyages complets, aller et retour, chaque semaine, de, et auxdits ports ou endroits et revenir pendant le temps advenant entre la clôture de la navigation régulière de l'automne présent et la prise du pont de glace entre ladite île d'Orléans et la terre ferme, et de nouveau dans le printemps suivant depuis le temps de la débâcle du pont de glace et la réouverture de la navigation régulière.

Cessation du service.

4. Ce contrat demeurera en force et vigueur jusqu'à ce que lesdites communications régulières soient reprises, entre les points mentionnés, durant le mois d'avril prochain, après la date du présent contrat.

Subvention: $500.

6. Une subvention de cinq cents dollars ($500) est payable à l'achèvement du service ci-dessus entrepris.

Description du paquebot.

Le *Polaris,* auquel il est fait mention ci-haut, a été construit en bois à Lévis, en 1883, et enregistré à Québec la même année; longueur, 118-5 pieds; largeur, 31-4 pieds; profondeur, 16-5 pieds; tonnage net, 335; tonnage brut, 532; contenance, 450; pouvoir nominal, 200 chevaux-vapeur; vitesse, 10 nœuds.

Distance.

La distance entre les points extrêmes est de 5 milles.

Rapport du trafic.

Année de calendrier	Passagers transportés	Fret transporté (tonneaux)	Bestiaux	Malles	Subvention payée
1907	1,307	37	Aucun	Aucune	$500
1908	Retour.. 400 Aller.... 400	27 30	Aucun	Aucune	500
	Total.. 800	57			
1er janvier au 23 avril 1909	400	31	Aucun	Aucune	500
29 nov. 1909 au 11 avril 1910	1,608	100	Aucun	Aucune	500

208

RIVIERE-DU-LOUP, TADOUSSAC ET AUTRES PORTS DE LA RIVE NORD

THE TRANS-ST. LAURENT COMPANY, LIMITED.

Contrat No 62.

Crédit 208.—Service de paquebots entre la Rivière-du-Loup, Tadoussac et autres ports de la rive nord.

1910-11 .. .. $6,000
1911-12 .. .. $6,000

Ce service est fait par la Trans-St. Laurent Company, Limited, Fraserville, Québec, en vertu d'un contrat daté le 12 juillet 1909, expirant le 31 octobre 1911. Les principales conditions sont les suivantes:—

1. Les entrepreneurs étant les propriétaires et ayant le contrôle du steamer *Contest* et ayant, le 24e jour de juin précédant la date des présentes, affecté ledit steamer *Contest* à un service entre la Rivière-du-Loup et certains ports sur la rive nord du fleuve Saint-Laurent, et ayant maintenu le service, tel que ci-après décrit, jusqu'au 12e jour de juillet, remplaceront à cette date le steamer *Contest* par le steamer *Rhoda* de 182 tonneaux bruts et 59 tonneaux nets enregistrés, ou par tout autre steamer de même équipement et de même contenance et continueront d'accomplir ledit service jusqu'au et y compris le 31e jour d'octobre de chaque année pendant la durée dudit contrat.

Service et ports d'escale.

2. Le service comprendra les voyages suivants, savoir:—

(*a*) Partant de la Rivière-du-Loup tous les jours, dimanches exceptés, faisant escale à Tadoussac, Baie Sainte-Catherine et Saint-Siméon, et une ou deux fois la semaine aux Escoumains, et revenant à Fraserville le même soir, durant les mois de juillet et août.

(*b*) Partant de la Rivière-du-Loup, faisant escale à Tadoussac, Baie Sainte-Catherine et Saint-Siméon quatre fois la semaine, le dimanche excepté, arrêtant une fois ou deux la semaine aux Escoumains, pendant les mois de juin et septembre.

(*c*) Partant de la Rivière-du-Loup, faisant escale à Tadoussac, Baie Sainte-Catherine et Saint-Siméon semi-hebdomadairement, arrêtant aux Escoumains une ou deux fois la semaine et revenant à la Rivière-du-Loup, pendant les mois de mai et octobre.

(*d*) Un voyage aller et retour, avec escale à Tadoussac, ou autres ports, chaque dimanche pendant la durée de ce contrat.

2. (*a*) Il est entendu que les steamers de la compagnie ne seront pas obligés d'arrêter à Saint-Siméon aux dates où ils doivent faire escale aux Escoumains.

Cessation du contrat.

3. Le contrat restera en force, à moins qu'il ne soit terminé comme il est ailleurs pourvu, jusqu'au et y compris le 31e jour d'octobre 1911.

Escale aux quais du gouvernement.

4. En considération de la subvention stipulée aux présentes, les entrepreneurs conviennent d'arrêter à tous les quais du gouvernement lorsque la chose est praticable et lorsqu'on peut arriver à ces quais, dans les limites pour lesquelles ce service est subventionné.

Subvention: $6,000 par année.

5. La subvention est de $6,000 par année, payable en trois versements égaux de ($2,000) le premier jour de juillet, septembre et novembre, pendant la durée de ce contrat.

Transport des malles.

L'article 7 du contrat pourvoit au transport des malles.

Description du paquebot.

Nom	Dimensions			Tonnage		Chevaux-vapeur	Vitesse	Construction		
	Longueur	Largeur	Profondeur	Net	Brut			Lieu	Année	Matière
	Pieds	Pieds	Pieds				Nds.			
Contest.....	132·3	23·0	10·5	104	270	100	.....	Québec..... Recons. Lévis	1872 1895	Composite
Rhoda.....	131·6	23·0	10.1	59	182	45	.....	Lévis, Qué...	1874	Bois

Distances.

	Milles
Rivière-du-Loup à St-Siméon	35
St-Siméon à Baie Ste-Catherine	30
Baie Ste-Catherine à Tadoussac	5
Tadoussac aux Escoumains	28
	98
Rivière-du-Loup à Tadoussac	24

Rapport du trafic.

Année de calendrier	Passagers		Fret		Bestiaux	Malles		Subvention payée
	1re classe	2e classe	Tonneaux Poids	Tonneaux Mesure		Sacs fermés à clef	Sacs liés	
1909.....Retour	500	115	307	.....	3	125	148	
Aller..	503	144	629	.....	10	305	505	$3,538.25
Total.....	1,093	259	936	.....	13	430	653	
1910.....Retour	968	.....	100	.....	17	216	35	
Aller..	1,058	.....	209	.....	6	401	255	6,000.00
Total.....	2,026	... .	309	.....	23	617	290	

115 voyages complets furent accomplis en 1910.

209

SERVICE D'HIVER ENTRE LA RIVIERE-DU-LOUP, TADOUSSAC ET AUTRES PORTS DU SAINT-LAURENT.

LA COMPAGNIE TRANS-ST-LAURENT.

Contrat No 62.

Crédit 209.—Service de paquebots d'hiver entre la Rivière-du-Loup, Tadoussac et autres ports du Saint-Laurent.

1910-11 .. .. $8,000
1911-12 .. .. $8,000

Ce service est fait par La Compagnie Trans-St-Laurent, de Fraserville, P.Q., en vertu d'un contrat en date du 1er mars 1910, expirant le 31 mars 1911, à moins qu'il ne soit prolongé, en vertu des dispositions de l'article 8, jusqu'au 31 mars 1913.

Les principales dispositions du contrat sont les suivantes:—

Paquebot.

1. Les entrepreneurs, possédant et ayant le contrôle du paquebot *Malone* de 78 tonneaux nets et de 126 tonneaux bruts, avec aménagements pour 40 passagers affecteront, le premier jour d'avril suivant immédiatement la date du présent contrat, ledit paquebot au service d'une route entre la Rivière-du-Loup et Tadoussac et autres ports tels que décrits plus bas, et continueront, depuis ladite date, avec ledit paquebot qu'approuvera le ministre, à maintenir ledit service jusqu'au 31 mars de l'année 1911.

Fréquence du service.

2. Le service ci-dessus mentionné consistera en—

(*a*) Une moyenne de quatre voyages complets chaque mois durant les mois d'avril, novembre et décembre de l'année de calendrier courante de 1910, et les mois de janvier, février et mars de l'année de calendrier de 1911 entre la Rivière-du-Loup et Tadoussac;

(*b*) Une moyenne de deux voyages complets chaque mois entre Tadoussac et Escoumains au Saint-Siméon ou l'Anse-à-la-Grosse-Roche ou *vice versa,* avec escale à l'un ou à plusieurs desdits trois ports durant le mois de décembre de l'année courante de 1910, ainsi qu'une moyenne de deux voyages complets chaque mois entre les ports mentionnés au présent paragraphe durant chacun des mois de janvier, février et mars de l'année 1911.

Quais du gouvernement.

3. En compensation de la subvention stipulée au présent contrat, les entrepreneurs du gouvernement lorsque la chose sera réalisable, et que l'accès à cesdits quais sera possible.

Subvention.

L'article 5 stipule le paiement de la subvention comme suit:

(*a*) $200 pour chaque voyage complet accompli entre Tadoussac et la Rivière-du-Loup durant les mois d'avril et novembre de l'année courante de 1910, et $250 pour chaque voyage complet entre Tadoussac et la Rivière-du-Loup durant le mois de décembre de l'année 1910, et les mois de janvier, février et mars de l'année 1911, et

(*b*) $50 pour chaque voyage complet accompli conformément aux dispositions de l'alinéa (*b*) de l'article 2 susdit entre Tadoussac et Escoumains ou Saint-Siméon ou l'Anse-à-la-Grosse-Roche durant le mois de décembre de l'année courante de 1910, et $50 pour chaque voyage complet ainsi accompli entre lesdits ports durant les mois de janvier, février et mars de l'année 1911.

Cette subvention est payable en tels versements qui pourront avoir été acquis les derniers jours de chaque mois durant lesquels ce service doit être accompli; cependant, le défaut d'accomplissement du nombre moyen des voyages mentionnés à l'article (1) ne sera pas censé être une violation de ce contrat, lorsqu'une preuve suffisante est produite par les entrepreneurs à l'effet que les glaces ou le gros temps a empêché les entrepreneurs d'accomplir le nombre moyen des voyages stipulés.

Subvention additionnelle.

6. Il est en outre entendu et compris que si les entrepreneurs faisaient un plus grand nombre de voyages que ceux mentionnés à l'article (2) ils recevront un montant additionnel proportionné au montant de la subvention stipulée à l'article (5), pourvu, cependant, que la somme n'excède pas la subvention disponible pour ce service inscrite au budget de l'année financière 1910-1911.

Prolongation du contrat.

8. Nonobstant toute autre disposition du présent contrat, il est par le présent entendu et compris que si les entrepreneurs, le ou avant le 1er décembre

1910 affectent un paquebot plus vaste et plus convenable sur la route, subordonnément à l'approbation du ministre, ce contrat pourra être prorogé et il demeurera en vigueur et sera exécutoire tant que le paquebot approuvé sera engagé à ce service, jusqu'au 31 mars 1913.

Transport des malles.

L'article 10 du contrat pourvoit au transport des malles.

Description du paquebot.

Nom	Dimensions			Tonnage			Passagers aménagements	Réfrigération, espace	Chevaux-vapeur	Vitesse	Construit		
	Longueur	Largeur	Profondeur	Net	Brut	Capacité					A	Année	En
	Pds.	Pds.	Pds.					Pds. cub.		Nds.	Mahone Bay,		
Mahone.....	86	19·8	10·5	79	127	...	40	...	24	11	N.E.	1904	Bois

Distances.

Tadoussac à la	Rivière-du-Loup	24
"	Escoumains	20
"	Anse de la Grosse-Roche..	12
"	St-Siméon..	21

Rapport du trafic.

Année de calendrier	Passagers	Fret transporté		Bestiaux	Malles		Subvention payée
		Tonx poids	Tonx mesure		Sacs fermés à clef	Sacs liés	
1910.....	135	17	....	..	51	47	$5,600
	193	128	....	3	178	152	
Total.	328	145	Aucun	3	229	199	

81 voyages complets furent faits en 1910.

210

BAIE SAINTE-CATHERINE ET TADOUSSAC.

LA COMPAGNIE TRANS-ST. LAURENT.

Contrat No 24.

Crédit 210.—Service de paquebot entre la Baie Sainte-Catherine et Tadoussac pendant la saison d'hiver.

1910-11 . . . . . $2,500
1911-12 . . . . . $2,500

Ce service est fait par La Compagnie Trans-St. Laurent, de Fraserville, P. Q., en vertu d'un contrat daté le 14 mars 1910, expirant le 30 avril 1911. Les principales dispositions du contrat sont les suivantes:

Service.

Les entrepreneurs possédant et ayant le contrôle du paquebot *Mahone,* de 127 tonneaux bruts, ayant affecté, dans le mois de novembre dernier, ledit paquebot au service de la route entre la Baie Sainte-Catherine et Tadoussac, tous deux dans la province de Québec et ayant continué ce service, continueront à l'avenir, à maintenir, avec ce paquebot, un service régulier consistant en voyages quotidiens entre lesdits endroits, c'est-à-dire au moins deux voyages complets, l'un dans l'avant-midi et l'autre dans l'après-midi, chaque jour, les conditions climatériques et les glaces le permettant, sauf les dimanches et autres jours durant lesquels les entrepreneurs, pour se conformer à un autre contrat avec le Ministère, font escale à tout port autre que Tadoussac et la Baie Sainte-Catherine, durant lesquels jours les entrepreneurs ne seront pas obligés de faire escale plus d'une fois à la Baie Sainte-Catherine; ce service devant être effectué jusqu'au trentième jour d'avril suivant immédiatement la date du présent contrat.

Cessation du contrat.

2. Ce contrat, à moins qu'il ne soit autrement terminé en vertu des dispositions de l'article 17 du présent contrat, demeurera en vigueur et sera exécutoire jusqu'à et y compris ledit 30 avril prochain et durant la période correspondante des années suivantes jusqu'à et y compris le 30 avril 1911.

Subvention: $3,500.

L'article 3 stipule qu'une subvention de $3,500 sera payable en tels versements qui auront été acquis les derniers jours de novembre, décembre, janvier, février, mars et avril, pendant la durée de ce contrat.

Transport des malles.

L'article 5 du contrat pourvoit au transport des malles.

DOC. PARLEMENTAIRE No. 10e.

Description du paquebot.

Nom	Dimensions			Tonnage			Aménagements pour les passagers	Espace frigorifique	Chevaux-vapeur	Vitesse—Nœuds à l'heure	Construction		
	Longueur	Profondeur	Largeur	Net	Brut	Capacité					À	Année	En
	Pds.	Pds.	Pds.					Pd.c.					
Mahone	86	19·8	10·5	79	127	....	40	.....	24	11	Mahone Bay, N. S...	1904	Bois

Distance.

De Baie Sainte-Catherine à Tadoussac, 2 milles.

Rapport du trafic.

Année	Passagers	Fret	Bestiaux	Sacs de Malles		Subvention payée
1909	Nombre	Tonneaux	Nombre	Sacs fermés à clef	Sacs liés	
*Du 15 fév. au 15 mai.	359	6	9	260	.....	$2,250.00
1910..... Retour	237	7	21	288	83	2,090.04
Aller..	242	1	17	174	84	
Total.....	479	14	38	462	167	

* Service exécuté par Price Frères, Québec.

272 voyages complets ont été accomplis en 1910.

211

SAINT-JEAN ET DIGBY.

DOMINION ATLANTIC RAILWAY COMPANY.

Contrat No 8.

Crédit 211.—Service de paquebots entre Saint-Jean et Digby.

1910-11 . . . . . $20,000
1911-12 . . . . . $20,000

Ce service est fait par la Dominion Atlantic Railway Company, de Kentville, N.-E., en vertu d'un contrat en date du 10 février 1910, qui expire le 1er avril 1911, les conditions principales du contrat, à part celles communes à tous les contrats, en sont comme suit:—

Terme du contrat.

1. Le premier jour d'avril suivant immédiatement la date de ces présentes, les entrepreneurs, ayant affecté leur steamer, le *Prince-Rupert,* au service entre la cité de Saint-Jean, dans la province du Nouveau-Brunswick et Digby, dans la province de la Nouvelle-Ecosse, ils ont, depuis cette date fait et maintenu et ils continueront à faire et maintenir, au moyen dudit navire ou d'un navire d'égale classe et capacité approuvé par le ministre, pour et durant la période d'une année dudit premier jour d'avril, un service régulier et ininterrompu entre les ports et endroits ci-dessus nommés, faisant des voyages, complets aller et retour, de Saint-Jean à Digby et retour à Saint-Jean, et il est spécialement entendu et convenu de la part des entrepreneurs que, dans tous les voyages de Digby à Saint-Jean, le steamer devra arriver à Saint-Jean en temps suffisant pour permettre aux passagers et aux malles allant à l'ouest de correspondre avec le train de l'après-midi par voie du chemin de fer Pacifique Canadien. pour Montréal.

Transport des malles dans les voyages supplémentaires.

2. Il est entendu et convenu que si, pendant la durée de ce contrat, il est fait d'autre voyages que ceux ci-dessus spécifiés, toutes les malles qui seront offertes devront être transportées sans aucune rémunération additionnelle à la subvention prévue dans les présentes.

Renouvellement de contrat.

3. Ce contrat demeurera en force et sera valable pendant une année du premier jour d'avril, comme susdit.

Subvention: $20,000 par année.

La subvention est de vingt mille dollars, ($20,000), payable trimestriellement, comme suit, savoir:

Durant le mois de janvier suivant immédiatement la date du présent contrat, cinq mille dollars ($5,000), et le premier jour de chacun des mois d'octobre, de janvier et d'avril suivant ensuite, une égale somme de cinq mille dollars ($5,000), ou telle partie de ladite somme qui pourra avoir été gagnée, pendant chaque trimestre dans la proportion des voyages journaliers.

Transport des malles.

L'article 7 du contrat, pourvoit au transport des malles.

Description des paquebots.

Nom	Dimensions			Tonnage			Aménagements pour passagers			Comp. frigorifiques	Chevaux-vapeur	Vitesse, nœuds à l'heure	Construction		
	Longueur	Largeur	Profondeur	Net	Brut	Contenance	1re classe	2e classe	3e classe				Lieu	Année	Matière
	pds.	pds.	pds.							pieds cubes					
Prince Rupert	268	32	11½	620	1158	300	850	....	....	Aucun	405	18	Dumbarton	1894	Acier
Prince Albert.	103	20	8½	49	108	50	150	....	....	Aucun	40	10	Shelburne, N. E....	1901	Bois
Yarmouth ...	220.3	35.2	21	725	1452	....	....	....	....	.....	260	....	Dumbarton	1887	Acier

Distance.

La distance donnée entre Saint-Jean et Digby est de 47 milles.

Rapport du trafic.

Année de calendrier	Passagers transportés	Fret transporté (tonneaux)	Bestiaux	Malles		Subvention payée
1907.....	27,068	21,285	Pas de mention	Pas de mention		$16,245.29
1908.....	28,782	21,161	349	2,093 sacs fermés à clefs. 8,413 sacs liés		19,935.90
1909.....	.....	.....	....	....		
				Sacs	Sacs	
	Retour....16,125	3,142	148	2,527	6,563	
	Aller 13,767	18,919	323	1,887	9,441	19,792.50
Total.....	29,889	22,061	471	4,414	16,004	
	Retour....15,935	4,189	857	2,560	6,803	19,875.20
	Aller 16,393	18,964	142	2,222	10,708	
Total...	32,328	23,163	499	4,782	17,511	

212

SAINT-JEAN, DIGBY, ANNAPOLIS ET GRANVILLE.

VALLEY STEAMSHIP COMPANY, LTD.

Contrat No 37.

Crédit 212.—Service de paquebot entre Saint-Jean, Digby, Annapolis et Granville; savoir, le long du côté ouest du Bassin d'Annapolis.

1910-11 .. .. $1,500
1911-12 .. .. $1,500

Ce service est fait par la Valley Steamship Company, Limited, de Granville-Ferry, N.-E., en vertu d'un contrat daté le 23 février 1910 et devant expirer le 31 mars 1911. Les conditions principales du contrat, à part celles communes à tous les contrats, sont comme suit:—

Fréquence du service—Ports d'escale.

1. Les entrepreneurs ayant, avant le 1er jour d'avril dernier, affecté leur steamer *Granville,* vaisseau de 105 pieds de longueur, 22 pieds de largeur, d'un tirant d'eau de 10 pieds chargé, d'une capacité de transport égale à mille barils de cargaison et d'aménagements pour 40 passagers, d'une vitesse de dix nœuds à l'heure, à un service entre le port de Saint-Jean, dans la province du Nouveau-Brunswick, et les ports d'Annapolis-Royal et Granville-Ferry, tous deux dans la province de la Nouvelle-Ecosse, et ayant depuis cette date employé ledit steamer, toutes les semaines, audit service; continueront ce service pendant la durée de ce contrat, arrêtant à tous les voyages d'aller et retour à Victoria-Beach et au quai de Littlewoods (vis-à-vis Goat-Island), et quand la marée et le temps le permettront, ils devront continuer lesdits voyages jusqu'à Granville-Centre et Round-Hill, avec le privilège aux entrepreneurs de continuer ultérieurement la route jusqu'à Bridgetown, tous dans la province de la Nouvelle-Ecosse; il est entendu et convenu cependant que pendant les mois d'hiver, au cas où la glace ne permettra pas de remonter le bassin et la rivière Annapolis, le voyage de Saint-Jean pourra se terminer à Digby.

Cessation du contrat.

2. Ce contrat demeurera en force seulement jusqu'au 31e jour de mars 1910, à moins qu'il ne soit terminé plus tôt en vertu des dispositions de l'article 11 du contrat.

Quais du gouvernement.

3. En considération de la subvention stipulée aux présentes, les entrepreneurs conviennent d'arrêter à tous les quais du gouvernement lorsque la chose est possible et lorsqu'on peut arriver à ces quais.

Subvention: $1,500 par année.

5. La subvention est de mille cinq cents dollars ($1,500), payable en versements trimestriels de trois cent soixante-quinze dollars ($375) le premier jour de juillet, octobre, janvier et avril advenant pendant la durée de ce contrat.

Transport des malles.

L'article 7 pourvoit au transport des malles par les entrepreneurs lorsqu'ils en sont requis.

Description du paquebot.

Le *Granville,* auquel il est fait mention ci-haut, a été construit en bois à Shelburne, N.-E., en 1904, et enregistré à Yarmouth, N.-E., la même année; longueur, 97 pieds; largeur, 21-6 pieds; creux de la cale, 9 pieds; tonnage net, 49; tonnage brut, 97; pouvoir nominal, 30 chevaux-vapeur; vitesse, 10 nœuds.

Distance.

La distance entre les ports extrêmes est computée à 75 milles.

Rapport du trafic.

Année de calendrier		Passagers transportés	Fret transporté (tonneaux)	Bestiaux	Malles	Subvention payée
1907		100	2,721	Aucun	Aucune	$1,500
1908		131	3,119	Aucun	Aucune	1,500
1909	Retour	31	2,721	Aucun	Aucune	1,471.15
	Aller	27	892			
	Total	58	3,069			
1910	Retour	51	1,977	Aucun	Aucune	1,500
	Aller	67	891			
	Total	118	2,868			

49 voyages complets furent accomplis en 1910.

213

SAINT-JEAN, DIGBY, BEAR RIVER ET CLEMENTSPORT.

BEAR RIVER STEAMSHIP COMPANY.

Contrat No 45.

Crédit 213.—Service de paquebot entre Saint-Jean, Digby, Bear River et Clementsport.

1910-11 . . . . . $1,500
1911-12 . . . . . $1,500

Ce service est fait par la Bear River Steamship Company, Limited, de Bear River, N.-E., en vertu d'un contrat daté le 8 mars 1910. Ce contrat expire le

31 mars 1911. Les conditions principales du contrat, à part celles communes à tous les contrats, sont les suivantes:—

Ports d'escale.

1. Les entrepreneurs étant les propriétaires d'un steamer nommé le *Bear-River,* d'une capacité de transport de 1,000 barils de fret et de 30 passagers, avec une vitesse de 9 nœuds à l'heure, le premier jour d'avril prochain affecteront ledit steamer à un service entre le port de Saint-Jean, dans la province du Nouveau-Brunswick, et Bear-River et Clementsport, dans la province de la Nouvelle-Ecosse, et continueront et maintiendront avec ledit steamer un service entre lesdits ports ou endroits, arrêtant à tous les voyages des deux côtés à Victoria-Bridge et Digby, dans ladite province de la Nouvelle-Ecosse, avec le privilège d'arrêter aussi à Deep-Brook, dans ladite province, quand les travaux du quai seront complétés; il est entendu et convenu que, pendant les mois d'hiver, lorsque la glace ne permettra pas au steamer de se rendre et, de plus, que les voyages à Clementsport pourront être omis quand la marée et le temps ne permettront pas d'arrêter à cet endroit, la preuve de telle impossibilité d'atteindre Bear-River ou d'arrêter à Clementsport devant être, en chaque cas, présentée au Ministre.

Fréquence du service.

2. Le service ci-dessus décrit et convenu d'être fait de la part des entrepreneurs sera régulier et ininterrompu; un voyage complet de Saint-Jean aux ports mentionnés et retour devra être fait chaque semaine depuis le commencement du service jusqu'au trente et unième jour de mars de l'année mil neuf cent dix, à moins qu'il ne soit plus tôt terminé de la manière ci-après prévue.

Quais du gouvernement.

L'article 3 stipule que le steamer fera escale aux quais du gouvernement lorsque la chose sera possible.

Subvention: $1,500 par année.

La subvention, au taux de mille cinq cents dollars ($1,500) par année, est payable en versements trimestriels de trois cent soixante et quinze dollars ($375) le premier jour des mois de juillet, octobre, janvier et avril, advenant pendant la durée de ce contrat, et ainsi de suite de la même manière, pendant la durée ultérieure de ce contrat.

Description du paquebot.

Le *Bear River* a été construit en bois à Shelburne, N.-E., en 1905, et enregistré la même année à Digby; longueur 90 pieds; largeur, 20 pieds; creux de la cale, 8 pieds; tonnage, enregistré, 71; vitesse, 9 nœuds.

Distances.

Les distances sont données comme suit: Bear-River à Victoria-Bridge, 4 milles; Victoria-Bridge à Clementsport, 6 milles; Clementsport à Digby, 10 milles; Digby à Saint-Jean, 45 milles.

DOC. PARLEMENTAIRE No. 10e.

Rapport du trafic.

Année de calendrier		Passagers transportés	Fret transporté (tonneaux)	Bestiaux	Malles	Subvention payée
1907		Aucun	2,487	Aucun	Aucune	$1,500.00
1908		Aucun	2,614	Aucun	Aucune	1,500.00
1909	Retour	.....	1,790	.....	.....	
	Aller..	Aucun	770	Aucun	Aucune	1,473.22
Total, 1909		.....	2,560	.....	.....	
1910	Retour	.....	1,080	.....	.....	
	Aller..	.....	673	.....	.....	1,500.00
Total		Aucun	2,653	Aucun	Aucune	

53 voyages complets furent accomplis en 1910.

214

SAINT-JEAN, DUBLIN ET BELFAST.

ULSTER STEAMSHIP COMPANY.

Contrat No 5.

Crédit 214.—Service de paquebots entre Saint-Jean, Dublin et Belfast, pendant la saison d'hiver.

1910-11 .. .. $7,500
1911-12 .. .. $7,500

Ce service est fait en vertu d'un contrat passé le 16 août 1910, avec la Ulster Steamship Company Limited, de Belfast, Irlande, représentée au Canada par MM. McLean, Kennedy et Cie, de Montréal, propriétaires de la ligne de steamers connue sous le nom de Head Line. Ce service consiste dans un service d'hiver seulement, partant de Saint-Jean, N.-B., pour Belfast ou Dublin, à intervalles réguliers, comprenant en moyenne deux départs chaque mois jusqu'à ce que dix voyages complets aller et retour aient été faits. Le contrat expire à l'ouverture de la navigation sur le Saint-Laurent en 1911.

Les principales conditions de ce contrat, à part celles communes à tous les contrats, sont comme suit:—

Terme du contrat—Vitesse des paquebots—Escales à d'autres ports.

1. Les entrepreneurs possédant et contrôlant les steamships *Rathlin Head, Carrigan Head, Bray Head, Ramore Head, Inishowen Head, Bengore Head, Torr Head, Malin Head, Glen Head, Teelin Head, Dunmore Head, Howth Head* et *Glenarm Head,* de la Head Line, qui sont tous garantis être classés à Lloyds 100 A1, affecteront durant le mois de décembre prochain après la date de ces présentes ou plus à bonne heure, tels desdits steamers qu'il faudra pour remplir les

conditions de cet engagement à un service entre le port de Saint-Jean, N.-B., et les ports de Belfast et Dublin, en Irlande, et feront avec iceux pendant la saison d'hiver de 1908 et 1909 un service comprenant en moyenne au moins deux départs par mois entre lesdits ports, partant de Belfast ou Dublin pour Saint-Jean susdit, et y revenant, partant de Saint-Jean à intervalles réguliers à telles dates fixes que pourra sanctionner le ministre, telles dates devant être annoncées au moins vingt jours avant les départs, jusqu'à ce que pas plus de dix voyages complets aller et retour aient été faits avant l'ouverture de la navigation sur le fleuve Saint-Laurent au printemps de 1911.

Vitesse des steamers.

2. Chacun desdits steamers, quand il sera employé comme susdit, devra, dans tous les voyages à l'est, maintenir une vitesse moyenne d'au moins dix nœuds à l'heure, excepté quand il fera un mauvais temps extraordinaire.

Escale à d'autres ports.

3. Il est entendu et convenu que lesdits steamers ne devront faire escale à aucun port intermédiaire ou autre, soit dans les voyages à l'est ou à l'ouest, quand ils seront employés en vertu de ce contrat, excepté dans les voyages à l'ouest à un port dans la Grande-Bretagne pour s'approvisionner de charbon ou pour prendre de la cargaison devant être transportée à Saint-Jean, Terre-Neuve, ou à un port canadien autre que le port de Saint-Jean, N.-B., susdit, le transport de telle cargaison, l'arrêt aux ports autres que Saint-Jean, N.-B., étant sujet à révocation selon le bon plaisir du ministre; entendu et convenu que le port de Saint-Jean, N.B., sera dans tous les cas le port terminus pour tous les voyages à l'ouest et le dernier port de départ pour tous les voyages à l'est.

Transport des Commissaires du commerce canadien.

2. Les Commissaires canadiens du commerce, leurs femmes et leurs enfants, ou les agents commerciaux canadiens, auront droit au transport sans frais, y compris les repas, l'aménagement de première classe et le transport sans frais de leurs effets de ménage, lorsqu'ils voyageront en leur qualité officielle, à la demande du ministre.

Subvention: $7,500 par saison (10 voyages).

La subvention est de sept cent cinquante dollars ($750) pour chaque voyage aller et retour dûment fait de Belfast et Dublin à Saint-Jean comme susdit et retour de là à Belfast ou Dublin, faisant pour les dix voyages aller et retour ci-dessus mentionnés la somme de sept mille cinq cents dollars ($7,500) ; telle subvention étant payable en deux versements, le premier de trois mille dollars ($3,000) à l'achèvement de quatre voyages complets aller et retour faits selon les termes de cet arrangement, et la balance à l'achèvement du service entrepris.

Taux du fret.

L'article 7 du contrat pourvoit à ce que les taux de fret soient sujets à l'approbation du ministre.

Sujets britanniques.

L'article 9 stipule que les deux tiers des officiers et des équipages des steamers seront sujets britanniques.

DOC. PARLEMENTAIRE No. 10e.

Transport des malles.

L'article 9 du contrat pourvoit au transport des malles.

Description des paquebots.

Nom	Dimensions			Tonnage			Chevaux-vapeur	Vitesse, nœuds	Aménagement pour passagers	Compartiments frigorifiques	Construction		
	Longueur	Largeur	Profondeur	Net	Brut	Contenance					Lieu	Année	Matière
	Pds.	Pds.	Pds.						1re classe	p.c.			
Glenarm Head..	360	46·1	28·0	2,527	3,908	6,150	379	10½	6	Auc.	Belfast ..	1897	Acier
Malin Head.....	345	43·0	29·7	2,228	3,467	5,300	335	10	2	Auc.	"	1892	"
Bray Head.....	330	41·5	25·1	2,019	3,150	4,800	264	10	2	Auc.	Wallsend	1894	"
Inishowen Head.	341·7	40·0	30·2	1,987	3,650	4,700	309	10½	2	Auc.	Belfast ..	1886	Acier et fer
Bengore Head ..	324	37·2	17·7	1,619	2,490	3,630	260	11	2	Auc.	Glasgow.	1884	Fer
Dunmore Head..	302·4	40·2	19·5	1,458	2,293	3,500	258	10	4	Auc.	Belfast ..	1889	Acier
Ramore.....	402·1	44·7	27·8	2,913	4,444	6,500	473	11	12	Auc.	"	1891	"
Carrigan Head..	370·6	45·1	31·6	2,717	4,201	6,200	438	11	8	Auc.	"	1901	"

Distance.

La distance de Saint-Jean à Dublin est computée à 2,550 milles; de Saint-Jean à Belfast, de $2,500 milles.

Rapport du trafic.

Année de calendrier		Passagers transportés	Fret transporté (tonneaux)	Bestiaux	Malles	Subvention payée
1907.....		Aucun	26,039	Aucun	Aucune	$4,500
1908.....		"	10,443	"	"	3,000
1909.....		"	8,402	"	"	2,250
1910	Retour	"	Aucun	"	"	5,250
	Aller	"	25,469	"	"	
Total.....		Aucun	25,469	.....	.....	

7 voyages complets furent accomplis en 1910.

215

SAINT-JEAN ET GLASGOW.

DONALDSON LINE.

Contrat No 4.

Crédit 215.—Service de paquebots entre Saint-Jean et Glasgow, pendant la saison d'hiver.

1910-11 . . . . . $15,000
1911-12 . . . . . $15,000

Ce service est fait par MM. Donaldson Frères, de Glasgow, représentés par leur agent dûment autorisé, M. Robert Reford, associé de la maison Robert Refort Company, Limited, de Montréal, comme service d'hiver seulement, en vertu d'un contrat portant la date du 11 janvier 1910, et se terminant le 30 avril 1911.

Les principales conditions du contrat, à part celles qui sont communes à tous les contrats, sont comme suit:—

Terme du contrat.

1. Les entrepreneurs, possédant et contrôlant les paquebots *Kastalia, Marina, Lakonia, Tritonia* et *Salacia,* qui sont tous garantis par les entrepreneurs comme étant classés à Lloyds 100 A1, affecteront tels paquebots, et, si la chose devient nécessaire pour remplir les conditions de ce contrat, d'autres paquebots de la même classe et capacité à un service entre le port de Glasgow, en Ecosse, et le port de Saint-Jean, dans la province du Nouveau-Brunswick, et feront avec eux pendant la saison d'hiver de 1910-11 un service hebdomadaire régulier entre lesdits ports, commençant au mois de novembre suivant la date de ces présentes et continuant jusqu'à ce qu'ils aient accompli pas plus de vingt voyages complets aller et retour, avant le 30e jour d'avril, en l'année 1911, partant de et retournant à chacun des ports susdits à intervalles réguliers, et à telles dates fixes que pourra sanctionner le ministre, lesquelles dates devront être annoncées au moins vingt jours avant la date des départs. Chacun desdits steamers, quand il sera employé comme susdit, devra marcher à une vitesse moyenne de pas moins de dix nœuds à l'heure, excepté par le mauvais temps extraordinaire.

Trafic par voie de l'Intercolonial.

2. La compagnie convient que tout le fret transporté de Glasgow à Saint-Jean sera livré, lorsque les expéditeurs ou consignataires n'auront pas demandé qu'il en soit autrement, au chemin de fer Intercolonial à Saint-Jean pour être expédié à sa dernière destination, pourvu que les taux exigés par le chemin de fer Intercolonial ne soient pas plus élevés que ceux de toute autre compagnie de chemin de fer entre Saint-Jean et la dernière destination.

Les passagers se rendant à des endroits des Provinces Maritimes ou Québec, seront transportés à destination de Saint-Jean par voie de l'Intercolonial, lorsque la chose est possible.

Les entrepreneurs feront tout ce qu'ils pourront afin que le fret destiné à l'exportation du Canada en Ecosse soit livré au chemin de fer Intercolonial à Montréal.

DOC. PARLEMENTAIRE No. 10e.

Transport des Commissaires du commerce canadien.

3. Les Commissaires du commerce canadien, leur femme et leurs enfants, ainsi que leurs effets domestiques seront transportés gratuitement, lorsque ces commissaires voyagent en leur qualité officielle.

Sujets britanniques.

4. Les deux tiers du nombre total des officiers des équipages, etc., employés seront sujets britanniques.

Subvention: $15,000 par saison (20 voyages).

2. La subvention est payable au taux de sept cent cinquante dollars ($750) pour chaque voyage aller et retour de Glasgow à Saint-Jean susdit et retour de cet endroit à Glasgow, bien accompli, faisant un total pour les vingt voyages aller et retour, s'ils sont faits et bien complétés en vertu de l'article 1 du contrat, de quinze mille dollars ($15,000) ; ou en proportion égale pour un nombre moindre de voyages ainsi faits et complétés avant le 30e jour d'avril susdit ; telle subvention étant payable en trois versements ; le premier de sept mille cinq cents dollars ($7,500) quand dix voyages complets, aller et retour, auront été faits régulièrement selon les termes de cet arrangement ; le second au taux susdit par chaque voyage d'aller et retour pour tous les voyages additionnels régulièrement faits en vertu des termes de cet arrangement avant le premier jour d'avril susdit ; et la balance quand le service ci-entrepris aura été accompli ou aussitôt après que les fonds seront disponibles pour cet objet.

Taux de fret.

L'article 7 du contrat pourvoit que les taux de fret soient sujets à l'approbation du ministre.

Transport des malles.

L'article 9 du contrat pourvoit au transport des malles.

Description des paquebots.

Nom	Dimensions			Tonnage			Aménagement pour passagers			Compartiments frigorifiques	Chevaux-vapeur	Vitesse, nœuds	Construction		
	Longueur	Largeur	Profondeur	Net	Brut	Contenance	1re classe	2e classe	3e classe				Lieu	Année	Matière
	pds.	pds.	pds.							P. C.					
Salacia	390	46	28·7	2,636	4,134	5,900	Auc.	12	Auc.	Auc.	501	13½	Whiteinch	1895	Acier
Cassandra	455	53·2	29·1	5,228	8,135	8,500	Auc.	210	1,040		862	13½	Greenock	1906	Acier
Lakonia	401.7	49·2	28·1	3,046	4,686	7,280	Auc.	12	Auc	14,527	520	12	Govan	1899	Acier
Athenia	478	56	32·5	5,523	9,080		Auc.	250	1,000	16,122	855	14	Barrow	1904	Acier
Parthenia	400.5	52.1	29·3	3,310	5,760		Auc.	12	Auc.	16,000	489	12	Hartlepool	1901	Acier

Distance.

La distance entre Saint-Jean et Glasgow est de 2,630 milles.

Rapport du trafic.

Année de calendrier	Passagers transportés	Fret transporté (tonneaux)	Bestiaux	Sacs de malle	Subvention payée
1907	Retour...1,764	39,980	Pas de mention	Pas de mention	$ 8,500
	Aller..... 91	47,511			
	Total.. 1,855	87,491			
	Retour... 462	26,452	251	11	14,250
1908	Aller..... 61	55,690	6,207	.....	
	Total.. 523	82,142	6,458	11	
1909	956	24,806	292	16	
	173	55,638	5,772	.....	10,500
Total	1,129	80,444	6,064	16	
1910	Retour...2,203	31,942	321	15	12,000
	Aller..... 272	35,133	238	.....	
Total	2,475	67,075	559	15	

15 voyages complets furent accomplis en 1910.

216

SAINT-JEAN, HALIFAX ET LONDRES

(Service d'hiver.)

LA COMPAGNIE DE CHEMIN DE FER DU PACIFIQUE-CANADIEN.

Contrat No 7.

Crédit 216.—Service de paquebots entre Saint-Jean, Halifax et Londres durant la saison d'hiver.

1910-11 . . . . . $15,000
1911-12 . . . . . $15,000

Le contrat avec la Compagnie de chemin de fer Pacifique Canadien est daté du 1er octobre 1910 et se termine le 11 mai 1911; les principales conditions, sauf celles qui sont communes à tous les contrats, sont comme suit:—

1. Les entrepreneurs, durant le mois de novembre prochain suivant la date de ces présentes, devront établir un service entre la cité ou port de Saint-Jean, dans la province du Nouveau-Brunswick, et le port de Londres, en Angleterre, au moyen de leurs steamers le *Mount Temple,* de 6,661 tonneaux, jauge nette, le *Montreal,* de 5,552 tonneaux, jauge nette, le *Montezuma,* de 5,358 tonneaux,

jauge nette, et le *Lake Michigan,* 5,340 tonneaux, jauge nette, et continueront à maintenir au moyen desdits steamers ou avec tels autres steamers qui pourront être approuvés par le ministre, un service régulier entre les cités et ports susdits, partant de et retournant à chacun des ports terminus de Saint-Jean et Londres susdits, à intervalles réguliers et à telles dates fixes que pourra sanctionner le ministre, et faisant escale à tous les voyages d'est au port d'Halifax, dans la province de la Nouvelle-Ecosse, et faisant escale à tous les voyages d'ouest au port d'Anvers, en Belgique. Le service commencera de Londres, le onzième jour de novembre prochain, et, dans le voyage de retour, partira de Saint-Jean le ou vers le huitième jour de décembre prochain, et continuera jusqu'au onzième jour du mois de mai 1910, pendant lequel temps il sera fait dix voyages complets aller et retour; il est entendu toutefois que le ministre pourra autoriser tout changement ou changements dans le service ci-dessus décrit qui ne seront pas incompatibles avec le crédit pourvoyant au paiement de la subvention.

Compartiments frigorifiques.

2. Les entrepreneurs conviennent et consentent à ce que les steamers plus haut mentionnés ou tout steamer substitué qui sera employé en leur place, seront munis de tels appareils frigorifiques satisfaisants et de l'espace qu'il pourra être requis pour l'arrimage convenable et la conservation de toute cargaison susceptible de se détériorer qui y sera transportée, aussi bien que de conduites de ventilation et machines complètes et appropriés pour la ventilation convenable de tout l'espace où il pourra être arrimé ou transporté des fruits, des végétaux ou toute cargaison semblable exigeant une provision constante d'air frais, et que tels appareils frigorifiques et appareils de ventilation seront en opération constante tant qu'il y aura à bord de la cargaison susceptible de se détériorer, des fruits ou des végétaux qui l'exigent, et que la température dans l'espace occupé par telle cargaison devra, durant chaque et tous voyages, être maintenue uniforme et à un tel degré qui pourra satisfaire le ministre.

Taux pour le fret à destination de l'Ouest.

3. Les entrepreneurs conviennent et consentent de plus à ce que les taux exigés sur le fret à destination de l'Ouest, partant soit du port de Londres ou d'Anvers pour le port d'Halifax, ne soient pas plus élevés que les taux exigés sur le fret à destination du port de Saint-Jean et partant desdits ports de Londres ou d'Anvers.

Transport des Commissaires canadiens du commerce.

L'article 4 pourvoit au transport sans frais des Commissaires canadiens du commerce, leurs femmes et leurs enfants, ou des agents commerçants canadiens, y compris le passage de première classe, les repas et le transport sans frais de leurs effets de ménage, lorsqu'ils voyagent en leur qualité officielle ou sont transférés d'un poste à un autre à la demande du ministre.

Subvention ne devant pas excéder $15,000 pour 10 voyages aller et retour.

5. La subvention est au taux de quinze cents dollars, ($1,500) pour chaque voyage aller et retour fait et complété dans l'espace de temps ci-dessus spécifié; mais, cependant, ces voyages ne doivent pas excéder le nombre de 10; cette subvention est payable le premier jour d'avril suivant la date ci-dessus pour tous les voyages faits et complétés avant cette date, et la balance à l'achèvement du service, ou aussitôt que les fonds pour cette fin seront disponibles.

Taux de fret.

L'article 7 du contrat déclare que les taux sur le fret devront être approuvés par le ministre.

Description des paquebots.

Nom	Dimensions			Tonnage			Aménagement pour passagers	Compartiments frigorifiques	Chevaux-vapeur	Vitesse—Nœuds	Construction		
	Longueur	Largeur	Profondeur	Net	Brut	Contenance					Lieu	Année	Matière
	Pds.	Pds.	Pds.					Pds. cub.					
Lake Michigan	469.5	56.2	31.9	5,340	8,200	8,000	Auc.	Auc.	722	12	Wallsend	1902	Acier
Montezuma	485.0	59.0	30.5	5,358	8,360	8,000	Auc.	Auc.	660	12	Linthouse	1899	Acier
Montréal	469.5	56.2	31.9	5,552	8,644	8,000	Auc.	7,016	702	12	Wallsend	1900	Acier
Mount Temple	485.0	59.0	30.4	6,661	8,790	8,000	Auc.	Auc.	694	12	Walker-on-Tyne	1901	Acier

Distances.

La distance entre London et Saint-Jean *via* Anvers est computée à 3,200 milles; entre Saint-Jean à Londres *via* Halifax, de 2,959 milles. Ces distances sont approximatives.

Année de calendrier	Passagers transportés	Fret transporté (tonneaux)	Bestiaux	Malles	Subvention payée
1907	Retour 8,212	39,328	Pas de mention	Pas de mention	$15,000
	Aller 4,197	61,123	.....	.....	
Total	12,409	100,451	.....	.....	
1908	Retour 6,492	33,241	Aucun	Aucune	15,000
	Aller 14	71,654	8,033		
Total	6,506	104,695	8,033		
1909	Retour 2,656	33,190	.....	Aucune	12,500
	Aller 3	78,910	5,788		
Total	2,659	112,100	5,788		
1910	Retour 5,535	42,315	Aucun	Aucune	15,000
	Aller 113	86,446	2,218	.....	
Total	5,648	128,761	2,218	.....	

12 voyages complets furent accomplis en 1910.

217

SAINT-JEAN, HALIFAX ET LONDRES.

FURNESS, WITHY ET CIE.

Contrat No 6.

Crédit 217.—Service de paquebot entre Saint-Jean, Halifax et Londres.

1910-11 . . . . . $25,000
1911-12 . . . . . $25,000

Ce service est fait durant toute l'année par MM. Furness, Withy et Cie, Limitée, entre Saint-Jean, N.-B., Halifax, N.-E., et Londres.

Le contrat est daté du 11 février 1910, et expire le 31 mars 1911. Ses principales conditions, à part celles qui sont communes à tous les contrats, sont comme suit:—

Terme du contrat.

1. Les entrepreneurs, le premier jour d'avril prochain suivant la date de ces présentes, mettront sur la route entre Saint-Jean, N.B., et Londres, G.-B., faisant escale à tous les voyages, aller et retour, à Halifax, N.-E., leurs steamers *Shenandoah, Rappahanock,* et *Kanawka,* et avec lesdits steamers ou d'autres steamers approuvés par le ministre, maintiendront jusqu'au trente et unième jour de mars 1910 un service régulier entre lesdits ports, partant des ports terminus à intervalles réguliers de pas plus de quinze jours, ou, durant la saison de l'expédition des fruits, à intervalles de dix jours si le ministre l'exige.

Ventilation pour les fruits, les produits de la laiterie, etc.

2. Les steamers qui seront employés en vertu de ce contrat devront être sujets à l'approbation du ministre, et aucun steamer ne sera employé avant qu'il n'ait été sanctionné par le ministre, et tous lesdits steamers seront pourvus d'aménagements propres au transport d'une cargaison susceptible de se détériorer, comme les pommes et autres fruits, produits de la laiterie, et autres provisions, sans détérioration; la cale et l'entrepôt seront pourvus d'un système complet de ventilation au moyen de la circulation forcée d'air frais par des éventails électriques ou à vapeur de telle manière qu'il y ait toujours une température uniforme et fraîche. Les tuyaux de prise d'air seront protégés par des appareils à cet effet, semblable aux ventilateurs des steamers "Gibbs", de manière à pouvoir être mis en opération dans tous les temps sans permettre à l'eau, l'écume et autre humidité de s'introduire dans aucun endroit où il y a de la cargaison, et ces appareils de ventilation devront être mis en opération toutes les fois qu'il y aura de la cargaison à bord et dans tout l'espace lorsqu'une cargaison susceptible de se détériorer est mise à bord durant son voyage.

Transport des fruits.

3. Les steamers, lorsqu'ils seront ainsi employés, ne devront pas transporter dans la cale ou l'entrepot plus de cinq rangées de barils de pommes ou d'autres fruits, hormis qu'ils soient arrangés de telle manière et de tel arrimage qu'aucun rang ne subisse le poids de plus de quatre autres rangs.

4. La manutention, le chargement, l'arrimage et le déchargement de tous fruits transportés par lesdits navires seront sujets à et sous la surintendance d'un officier nommé pour cet objet, si le ministre le juge opportun.

Vitesse des paquebots transportant des fruits.

5. Les steamers transportant des fruits devront maintenir une vitesse moyenne d'au moins douze nœuds à l'heure.

Développement du transport par le chemin de fer du gouvernement.

6. Les entrepreneurs conviennent par les présentes, vu que l'aide offerte et fournie par le gouvernement canadien l'est pour la fin expresse d'encourager le développement du commerce du Canada et le transport des produits canadiens par les routes canadiennes, que la compagnie accepte l'aide à ces conditions et convient que tout le fret transporté par lesdits paquebots d'un port du Royaume-Uni et pendant la période où ils font d'Halifax leur port extrême, sera, lorsqu'il n'est pas dirigé autrement par les expéditeurs ou les consignataires, livré au chemin de fer Intercolonial à Halifax pour expédier à la destination finale en Canada, pourvu que les taux exigés par le chemin de fer Intercolonial n'excède pas les taux exigés par aucune autre compagnie de chemin de fer, desdits ports à la destination finale en Canada.

(*a*) Les entrepreneurs doivent livrer au chemin de fer Intercolonial à Halifax les passagers pour les endroits dans les provinces maritimes ou la province de Québec, pourvu que l'itinéraire soit sous le contrôle des entrepreneurs ou qu'ils n'aient pas une autre direction. Il est de plus convenu que les entrepreneurs, par l'entremise de leurs agents au Canada, devront voir à ce que tout le fret qu'ils pourront avoir pour exportation à un port du Royaume-Uni où la ligne subventionnée peut faire escale, soit livré au chemin de fer Intercolonial à Montréal.

Réductions.

7. Outre les conditions contenues en l'article 10, concernant les taux pour le fret, le taux par baril de pommes d'Halifax à Londres sera substantiellement le même pour toutes personnes dans les mêmes conditions, et il ne sera fait aucune déduction, ni directement ni indirectement, par les entrepreneurs ou leurs agents à un exportateur canadien de préférence à un autre.

Sujets britanniques.

L'article 8 stipule que les deux tiers des officiers et des équipages des steamers seront sujets britanniques.

Subvention: $25,000 par année.

9. La subvention est de vingt-cinq mille dollars ($25,000) par année, payable comme suit:

La somme de douze mille cinq cents dollars ($12,500) le premier jour d'octobre prochain après la date de ces présentes, et la balance de douze mille cinq cents dollars ($12,500) à l'achèvement du service, le premier jour d'avril 1910.

Taux de fret.

L'article 11 du contrat pourvoit à ce que les taux de fret soient sujets à l'approbation du ministre.

DOC. PARLEMENTAIRE No. 10e.

Transport des malles.

L'article 12 du contrat pourvoit au transport des malles.

Description des paquebots.

Nom	Dimensions			Tonnage			Aménagement pour passagers			Comp. frigorifiques	Chev.-vapeur	Vitesse, nœuds	Construction		
	Longueur	Largeur	Profondeur	Net	Brut	Contenance	1ère classe	2e classe	3e classe				Lieu	Année	Matière
	Pds.	Pds.	Pds.							P.c.					
Kanawha.....	370	44	31·6	2,488	3,884	5,610	...	...	...	....	491	13	Linthouse..	1893	Acier
Shenandoah...	370	44	31·6	2,492	3,886	5,610	...	...	...	....	491	13	Linthouse..	1893	Aeier
Rappahannock	370	44	31·6	2,488	3,884	5,500	...	...	...	....	485	13	Linthouse..	1893	Acier
Tabasco	331·6	41·7	28·8	1,916	2,987	4,597	...	...	...	....	309	12	Sunderland,	1895	Acier

Distance.

La distance entre Saint-Jean, N.-B. et Londres, Angleterre est de 2,900 milles.

Rapport du trafic.

Année de calendrier	Passagers transportés	Fret transporté (tonneaux)		Bestiaux	Malles	Subvention payée
		Poids	Mesure			
1907....	17	172,358		Pas de mention	Pas de mention	$19,250
1908..... Retour...	3	28,010	17,563	Aucun	} Aucune	25,000
Aller.....	59	27,899	83,842	651		
Total.....	62	55,909	101,405	651		
1909..... Retour...	51	24,912	16,072	Aucun	Aucune	7,500
Aller.....	54	52,903	71,438			
Total.....	105	77,815	87,505			
1910..... Retour...	90	26,437	19,411	Aucun	Aucune	25,000
Aller.....	114	43,609	62,714			
Total.....	204	70,046	82,125			

26 voyages complets furent accomplis en 1910.

218

SAINT-JEAN ET ST. ANDREW'S, N.-B.

MARITIME STEAMSHIP COMPANY, LTD.

Contrat No 41.

Crédit 218.—Service de paquebots entre Saint-Jean, N.-B. et St. Andrews, N.B., avec escale aux ports intermédiaires, durant la saison d'hiver.

1911-12 ..... $4,000
1910-11 ..... $4,000

Ce service est fait par la Maritime Steamship Company, Limited, de Black's Harbour, N.-B., en vertu d'un contrat en date du 6 juin 1910, expirant le 11 mars 1911. Les principales dispositions du contrat sont les suivantes:

Fréquence du service—Ports d'escale.

1. Les entrepreneurs ayant affecté, le premier jour de mai suivant immédiatement la date des présentes, le paquebot *Granville,* dont le nom a été changé en celui de *Connors Bros.,* lequel est décrit comme ayant 97 pieds de long, 21 pieds et 6 pouces de large et une profondeur de 9 pieds, ayant un tonnage de 123.47 tonneaux bruts, une capacité de 6,500 pieds cubes sous le pont, et une vitesse de 10 nœuds, sur la route ci-après décrite, et accompliront et continueront, au moyen dudit paquebot *Granville,* dont le nom a été changé en celui de *Connors Bros.,* un service de paquebot régulier entre la cité de Saint-Jean et la ville de St. Andrews, dans la province du Nouveau-Brunswick, faisant escale à Dipper Harbour, Beaver Harbour, Black's Harbour, Back Bay, Letete, Deer Island, St. George, tel que ci-après mentionné. Et les entrepreneurs s'obligent en outre à fournir tel autre paquebot ou paquebots qui seront nécessaires de temps à autre, lesquels paquebots seront sujets à l'approbation du ministre. Le service consistera en un voyage complet chaque semaine comme suit:

Arrangements annuels.

Le paquebot partira de Saint-Jean à destination de St. Andrews les samedis matins, faisant escale à Dipper Harbour, Beaver Harbour, Black's Harbour, Back Bay ou Letete, Deer Island et Red Store ou St. George.

Au retour il partira de St. Andrews pour Saint-Jean le mardi matin, faisant escale à Letete ou Back Bay, Black's Harbour, Beaver Harbour et Dipper Harbour.

2. En compensation de la subvention mentionnée au présent contrat, les entrepreneurs s'obligent à faire escale à tous les quais du gouvernement, lorsque la chose est réalisable et que le paquebot peut accoster à ces quais.

Cessation du contrat.

3. Ce contrat demeurera en vigueur jusqu'au 31 mars 1911 à moins qu'il ne soit terminé plus tôt, en vertu des dispositions de l'article 19 du présent contrat.

DOC. PARLEMENTAIRE No. 10e.

Subvention: $4,000 par année.

4. La subvention au taux de $4,000 par année est payable comme suit:—le 1er jour d'octobre de l'année du présent contrat, $2,000, et le 31e jour de mars à la fin du service entrepris par le présent, une somme additionnelle de $2,000.

Transport des malles.

L'article 7 du contrat pourvoit au transport des malles.

Description du paquebot.

Nom	Dimensions			Tonnage		Chevaux-vapeur	Vitesse—Nœuds	Construit		
	Largeur	Longueur	Profondeur	Net	Brut			A	Année	En
	Pds.	Pds.	Pds.							
Granville, *nommé de nouveau* Connors Bros..	97	21·6	9	49	134	30	10	Shelburne, N. S	1904	Bois

Distances.

De Saint-Jean à	Dipper Harbour	19
"	Beaver Harbour	36
"	Black's Harbour	42
"	Lords Cove	50
"	Back Bay	55
"	Letete	58
"	St. George	68
"	St. Andrews	80

Rapport du trafic.

Année de calendrier	Passagers transportés	Tonneaux de fret transportés	Bestiaux	Malles		Subvention payée
				Sacs fermés à cl.	Sacs liés	
Du 1er mai au 31 déc. 1909.....	Retour..... 400	1,294	Aucun	Aucune	Aucune	$ 500
	Aller..... 473	1,378	.....	....	....	
Total.....	873	2,672	.....	....	....	
1910.....	Retour..... 488	1,740	.....	....	....	2,500
	Aller..... 552	2,993	.....	....	....	
Total.....	1,040	4,733	Aucun	Aucune	Aucune	

45 voyages complets furent accomplis en 1910.

219

SAINT-JEAN ET HALIFAX *VIA* YARMOUTH.

THE MAGDALEN ISLANDS STEAMSHIP COMPANY, LIMITED.

Contrat No 17.

Crédit 219.—Service de paquebot pour au moins 52 voyages hebdomadaires aller et retour entre Saint-Jean et Halifax, via Yarmouth et autres ports intermédiaires, pendant la saison de 1910.

1910-11 . . . . . $10,000
1911-12 . . . . . $10,000

Ce service est fait par la *Magdalen Islands Steamship Company, Limited,* d'Halifax, N.-E., en vertu d'un contrat daté le 6 avril 1909, expirant le 31 mars 1911. Les conditions principales, à part celles communes à tous les contrats, sont les suivantes:

Fréquence du service.

1. Les entrepreneurs dans les trente jours des présentes, affecteront le steamer *Amélia,* de 357 tonneaux bruts, de 103 tonneaux nets, et d'une vitesse de 11 nœuds, sur la route entre Saint-Jean, dans la province du Nouveau-Brunswick, et Halifax, dans la province de la Nouvelle-Ecosse, feront et maintiendront au moyen dudit steamer, un service régulier entre Saint-Jean et Halifax, arrêtant à l'aller et au retour à Yarmouth, Barrington, Shelburne, Lockeport, Liverpool, et Lunenburg, tous dans la province de la Nouvelle-Ecosse, une fois tous les sept jours, c'est-à-dire faisant un voyage d'aller et retour en sept jours, jusqu'au 31 mars 1910, à moins que le service ne soit autrement prolongé en vertu des dispositions de l'article 5.

Dispositions pour changements dans le service.

2. Le Ministre pourra permettre tout changement ou changements dans le service tel que ci-dessus décrit qui ne seront pas incompatibles avec le crédit régissant le paiement de la subvention.

Service ininterrompu.

3. Le service entrepris par les présentes devra se continuer sans interruption de la manière susdite en tant que le vent, le temps, la glace ou la brume ou aucune autre force majeure le permettra, mais il ne sera demandé ou payé aucune subvention pour tout voyage omis autrement.

Cessation du contrat.

4. Ce contrat, à moins qu'il ne soit terminé plus tôt en vertu des dispositions de l'article 20 du contrat, demeurera en force jusqu'au 31 mars 1910, mais il est entendu et convenu que le ministre a le choix de continuer ce contrat, pour une autre année de ladite date.

Quais du gouvernement.

En considération de la subvention stipulée aux présentes, les entrepreneurs conviennent d'arrêter à tous les quais du gouvernement lorsque la chose est praticable et lorsqu'on peut arriver à ces quais.

Subvention: $10,000 par année.

5. La subvention ne doit pas excéder $10,000, basé sur le nombre requis de 52 voyages hebdomadaires aller et retour par année, payable trimestriellement, savoir: deux mille cinq cents dollars ($2,500) le premier jour de juillet, octobre et janvier, et la balance de deux mille cinq cents dollars ($2,500) à l'achèvement du service le premier jour d'avril 1910; ou, dans le cas où il aurait été fait moins que le nombre de voyages hebdomadaires requis pendant l'un des trimestres, la somme proportionnelle qui aurait été gagnée durant ce trimestre, le premier jour des mois de juillet, octobre, janvier et avril.

Transport des malles.

L'article 7 du contrat pourvoit au transport des malles.

Description du paquebot.

Le paquebot employé à ce service est l'*Amelia,* construit en acier à Ayr, en 1894, et enregistré aux Iles de la Madeleine en 1905; longueur, 145 pieds; largeur, 22 pieds 8 pouces; profondeur, 9 pieds 9 pouces; tonnage net, 103; tonnage brut, 357; pouvoir nominal, 69 chevaux-vapeur.

Distance.

La distance entre Saint-Jean et Halifax est computée à 330 milles.

Rapport du trafic.

Année de calendrier	Passagers transportés	Fret transporté (tonneau)	Bestiaux transportés	Malles		Subvention payée
1907.....	Retour...216	12,140	Pas de mention	Pas de mention		$7,884.61
	Aller 205	6,310				
Total.....	421	18 450		Sacs fermés à cl.	Sacs liés	
1908.....	Retour ..484	4,393	22	34	—	
	Aller 569	7,655	60	65	96	10,000
Total...	1,053	12,046	82	99	96	
1909.....	Retour ...88	4,675	Aucun	100	Aucun	12,000
	Aller 149	4,074		25		
Total.....	237	8,749		125		
1910.....	Retour ..143	8,026	Aucun	109	1	
	Aller 279	4,112		32	10	9,038.28
Total.....	422	12,138		141	11	

* Le service a été fait par Wm. Thompson & Son, de St. Jean, N.-B., en 1907 et 1908.

46 voyages complets furent accomplis en 1910.

220

SAINT-JEAN, N.-B., ET MARGARETVILLE, PORT-LORNE, PORT-GEORGE, HARBOURVILLE ET MORDEN.

MARGARETVILLE STEAMSHIP COMPANY.

Contrat No 56.

Crédit 220.—Service de paquebot entre Saint-Jean, N.-B., et Margaretville, Port-Lorne, Port-George, Hall's-Harbour, Harbourville et Morden, N.-E.

1910-11 . . . . . $2,500
1911-12 . . . . . $2,500

Ce service est fait par la Margaretville Steamship Company, Limited, de Margaretville, N.-E., en vertu d'un contrat daté le 16 août 1910, expirant à la clôture de la navigation en 1910. Les conditions principales du contrat, à part celles communes à tous les contrats, sont comme suit:—

Ports d'escale—Fréquence du service.

1. Les entrepreneurs étant propriétaires et ayant le contrôle du steamer *Ruby L.*, vaisseau de 118 tonneaux bruts, avec aménagements convenables pour les passagers et le fret nécessaires pour le service ci-entrepris, et ayant, le premier jour de mars dernier, affecté ledit steamer à un service entre le port de Saint-Jean, dans la province du Nouveau-Brunswick, et Margaretville, dans la province de la Nouvelle-Ecosse, devront avec ledit steamer continuer à faire et maintenir un service hebdomadaire régulier entre lesdits ports jusqu'à la clôture de la navigation, c'est-à-dire, jusqu'à ce que la glace et les conditions de la température ne permettent pas à un steamer de circuler sur ladite route pendant l'automne prochain après la date de ces présentes avant laquelle date au moins quarante voyages complets, aller et retour, devront avoir été faits, arrêtant à tous les voyages d'aller et retour à Port-Lorne, Port-George, Morden, Harbourville et Hall's Harbour.

Cessation du service.

2. Ce contrat demeurera en force seulement jusqu'à la clôture de la navigation tel que ci-dessus décrit, à moins qu'il ne soit continué pour une autre saison, au choix du ministre, qui se réserve le droit d'exercer tel choix.

Subvention: $2,500 par année.

3. La subvention est payable au taux de deux mille cinq cents dollars ($2,500) par année, comme suit: dans le mois de juillet prochain précédant la date de ces présentes, la somme de mille deux cent cinquante dollars ($1,250), et à la clôture de la navigation dans la présente saison mille deux cent cinquante dollars ($1,250) ou telle partie de cette somme qui pourra avoir été gagnée dans la proportion d'au moins quarante voyages complets, aller et retour, durant l'année; et ainsi de suite de la même manière pour une autre année si ce service est continué au choix du ministre, tel que prévu ci-dessus.

DOC. PARLEMENTAIRE No. 10e.

Transport des malles.

L'article 6 du contrat pourvoit au transport des malles.

Quais du gouvernement.

L'article 10*a* stipule que le paquebot fera escale aux quais du gouvernement lorsque la chose sera possible.

Description du paquebot.

Le *Ruby L.* a été construit en bois à Margaretville, N.-E., en 1907, et enregistré à Annapolis Royal, N.-E., la même année; longueur, 90 pieds; largeur, 20 pieds; profondeur, 8½ pieds; jauge nette, 49; jauge brute, 119; pouvoir nominal, 16⅔ chevaux-vapeur; vitesse, 9 nœuds.

Distances.

La distance entre Margaretville et Saint-Jean, par voie des ports intermédiaires, est de 50 milles; entre Saint-Jean et Margaretville, par voie d'Harbourville, de 64 milles.

Rapport du trafic.

Année de calendrier	Passagers transportés	Fret transporté (tonneaux)	Bestiaux	Malles	Subvention payée
1907.....	149	2,300	Aucun	Aucune	$1,350
1908.....	610	1,260	Aucun	Aucune	2,500
1909.....	Retour..... 93	1,270	3	Aucune	2,500
	Aller..... 85	676			
Total.....	178	1,945	3		
1910.....	Retour..... 101	1,180	..		2,437.50
	Aller..... 120	600	..		
Total.....	221	1,780	Aucun	Aucune	

39 voyages complets furent accomplis en 1910.

221

SAINT-JEAN ET LES PORTS DU BASSIN MINAS.

WILLIAM R. POTTER.

Contrat No 18.

Crédit 221.—Service de paquebot de l'ouverture à la clôture de la navigation en 1910 entre Saint-Jean et les ports du Bassin Minas.

1910-11 . . . . . $3,000
1911-12 . . . . . $3,000

Ce service est fait par William R. Potter, de Canning, N.-E., en vertu d'un contrat portant la date du 14 mars 1910, et qui a expiré à la clôture de la navigation en 1910. Les principales conditions du contrat, à part celles communes à tous les contrats, sont les suivantes:—

Ports d'escale—Fréquence du service.

1. Aussitôt que possible après l'ouverture de la navigation, en la présente année, c'est-à-dire aussitôt que la glace permettra à un steamer de circuler sur la route ci-après décrite, l'entrepreneur affectera le steamer *Brunswick* au service entre la cité de Saint-Jean, dans la province du Nouveau-Brunswick, et les ports de Spencer's Island, Canning, Wolfville, Parrsboro, Kingsport, Windsor et Bass-River, tous situés sur le Bassin Minas ou sur les eaux contiguës dans la province de la Nouvelle-Ecosse, continuera à faire maintenir au moyen dudit steamer *Brunswick* un service hebdomadaire régulier entre la cité de Saint-Jean et tous et chacun des ports ci-nommés, et revenant d'iceux à ladite cité de Saint-Jean, avec cette exception que le service aux ports de Windsor et Bass-River aura lieu toutes les quinzaines au lieu de toutes les semaines. Ledit service devra être continué sans interruption jusqu'à la fin de la navigation sur la route décrite, et pendant ce temps il ne sera pas fait moins de trente-deux voyages complets aller et retour de la cité de Saint-Jean à, et de tous les ports ci-dessus énumérés, à l'exception des ports de Windsor et de Bass-River auxquels et desquels il ne sera pas fait moins de seize voyages complets aller et retour tous les quinze jours.

Terme du contrat.

Ce contrat demeurera en force jusqu'à la fin de la navigation de l'année 1910, à moins qu'il ne soit plus tôt terminé en vertu des dispositions de l'article 19 de ce contrat.

Quais du gouvernement.

L'entrepreneur s'engage à faire escale aux quais du gouvernement lorsque la chose sera possible.

Subvention: $3,000 par année.

La subvention est de trois mille dollars ($3,000), payable comme suit: au premier jour de septembre la somme de quinze cents dollars ($1,500) et la balance de quinze cents dollars ($1,500) à l'achèvement du service tel qu'il s'engage par les présentes à faire chaque année pendant la durée de ce contrat.

Transport des malles.

L'article 7 du contrat pourvoit au transport des malles.

Description du paquebot.

Le *Brunswick* ci-dessus mentionné fut construit en bois à Canning, N.-E., en 1901, et enregistré à Windsor, N.-E., en 1902; longueur, 110 pieds; largeur, 23 pieds; creux de la cale, 8 pieds 7 pouces; jauge nette, 73; jauge brute, 184; pouvoir nominal, 42 chevaux-vapeur.

Distance.

La distance entre les ports terminus est computée à 164 milles.

Rapport du trafic.

Année de calendrier	Passagers transportés	Fret transporté (tonneaux)		Bestiaux	Malles	Subvention payée
1907.....	383	Pas de mention		Pas de mention	Pas de mention	$3,000
		Poids	Mesure			
1908.....	240	1,260	1,450	5	Aucune	3,000
1909.....	215	3,900	800	Pas de mention	Pas de mention	3,000
1910.....	Retour.... 195	2,100	2,250	Aucun	Aucune	3,000
	Aller..... 175	1,300	1,300			
	Total... 370	3,400	3,550			

36 voyages complets furent accomplis en 1910.

222

SAINT-JEAN ET PORTS DU BASSIN CUMBERLAND.

HARBINGER STEAMSHIP COMPANY, LIMITED.

Contrat No 59.

Crédit 222.—Service de paquebot entre Saint-Jean et les ports du Bassin de Cumberland.

1910-11 ..... $3,000
1911-12 ..... $3,000

Ce service est fait par la Harbinger Steamship Company, Limited, de la rivière Hébert, comté de Cumberland, N.-E., en vertu d'un contrat daté le 25

janvier 1910, expirant à la clôture de la navigation en 1910. Les principales conditions, à part celles communes à tous les contrats, sont les suivantes:—

Service et ports d'escale.

1. Aussitôt que possible après l'ouverture de la navigation en la présente année, c'est-à-dire aussitôt que la glace permettra à un steamer de circuler sur la route ci-après nommée, les entrepreneurs affecteront leur steamer *Harbinger,* de 108 tonneaux bruts, à un service sur la route entre la cité de Saint-Jean et les ports de la province du Nouveau-Brunswick, et les ports de Minudie et Joggins, comté de Cumberland, dans la province de la Nouvelle-Ecosse, et les ports de Riverside et Harvey, comté d'Albert, dans la province du Nouveau-Brunswick, et devront au moyen dudit steamer *Harbinger* continuer à faire et maintenir un service hebdomadaire régulier entre la cité de Saint-Jean et tous les divers ports ci-dessus mentionnés, revenant de ces ports à la cité de Saint-Jean; pourvu, cependant, qu'un arrêt au quai de Pointe Amherst ne soit nécessaire que s'il y a du fret à prendre ou à livrer à cet endroit.

Cessation de contrat.

2. Ce contrat demeurera en force jusqu'à la clôture de la navigation en l'année 1910 à moins qu'il ne soit terminé plus tôt en vertu des dispositions de l'article 19 de ce contrat.

Quais du gouvernement.

L'article 3 stipule que le steamer fera escale aux quais du gouvernement lorsque la chose sera possible.

Subvention: $3,000.

3. La subvention est de $3,000, payable comme suit: le premier jour de juillet, $1,000; le premier jour de septembre, $1,000; et $1,000 à la clôture de la navigation et à l'achèvement du service entrepris par les présentes.

Transport des malles.

L'article 7 du contrat pourvoit au transport des malles.

Description du paquebot.

Le *Harbinger* a été construit en bois à Shelburne, N.-E., et enregistré à Arichat, N.-E., en 1905; longueur, 97 pieds; largeur, 20 pieds; profondeur, 8 pieds 4 pouces; tonnage net, 46; tonnage brut, 109; pouvoir nominal, 17 chevaux-vapeur.

Distances.

	Milles
De Saint-Jean à Harvey	75
De Harvey à Riverside	4
De Riverside à Joggins	13
De Joggins à Amherst-Point	18
De Amherst-Point à Minudie	3
De Minudie à la rivière Hébert	8
	121

DOC. PARLEMENTAIRE No. 10e.

Rapport du trafic.

Année de calendrier	Passagers	Fret transporté (tonneaux)	Bestiaux	Malles	Subvention
1909.....	Retour.....	80	Aucun	Aucune	$3,000
	Aller.....	1,163			
Total.....		1,243			
1910.....	Retour... 20	261	Aucun	Aucune	3,000
	Aller..... 20	2,794			
Total.....	40	3,055			

38 voyages complets furent accomplis en 1910.

223

SAINT-JEAN, WESTPORT ET AUTRES PORTS INTERMEDIAIRES.

INSULAR STEAMSHIP COMPANY, LIMITED.

Contrat No 42.

Crédit 223.—Service de paquebot entre Saint-Jean, Westport et autres ports intermédiaires.

1910-11 ..... $1,500
1911-12 ..... $1,500

Ce service est fait par la Insular Steamship Company, Limited, de Westport, N.-E., en vertu d'un contrat daté le 6 juin 1910, expirant le 31 mars 1911. Les conditions principales de ce contrat, à part celles communes à tous les contrats, sont comme suit:—

Fréquence du service—Ports d'escale.

1. Les entrepreneurs ayant, avant le premier jour d'avril dernier, affecté leur steamer à hélice, le *Westport III,* vaisseau de 101 pieds de longueur, de 21 pieds de largeur, d'une profondeur de 9 pieds, d'une jauge brute enregistrée de 140 tonneaux, avec aménagements convenables pour messieurs et dames, à un service entre Saint-Jean, dans la province du Nouveau-Brunswick, et Westport et Yarmouth, dans la province de la Nouvelle-Ecosse, y compris les voyages déjà faits depuis le premier jour d'avril dernier expiré, feront, avant le trente et unième jour de mars prochain, après la date de ces présentes, avec ledit steamer, au moins quarante-quatre voyages réguliers entre lesdits ports et retour, arrêtant à chaque voyage des deux côtés à Freeport, Tiverton, Little-River, Mink-Cove, Sandy-Cove, Weymouth et Meteghan, à moins que la glace ne l'en empêche, à laquelle date ce contrat sera terminé et cessera d'être en force, à moins qu'il ne soit terminé plus tôt en vertu des prévisions de la clause 9 des présentes.

Quais du gouvernement.

2. En considération de la subvention stipulée aux présentes, les entrepreneurs conviennent d'arrêter à tous les quais du gouvernement lorsque la chose est possible et lorsqu'on peut arriver à ces quais.

Autre steamer.

3. Les entrepreneurs s'obligent à ne pas retirer leur steamer de la route durant les mois de décembre, janvier, février et mars de la durée de ce contrat, à moins qu'il ne soit nécessaire de retirer le steamer *Westport III* durant lesdits mois, afin de lui faire subir des réparations absolument nécessaires, les entrepreneurs s'engageant à lui substituer un autre steamer d'un tonnage à peu près égal, pourvu que ledit steamer ainsi substitué puisse être mis en service de manière à ce que les frais d'exploitation bruts dudit steamer n'excèdent pas $1,000 par mois.

Subvention: $1,500 par année.

La subvention est de quinze cents dollars ($1,500) payable en versements de trois cent soixante et quinze dollars ($375), durant chacun des mois de juillet, octobre, janvier et avril prochain après la date des présentes.

Description du paquebot.

Le *Westport III*, ci-dessus mentionné, fut construit en bois à Shelburne, N.-E., en 1903, et enregistré à Yarmouth, N.-E., la même année; longueur, 101 pieds; largeur, 21 pieds 3 pouces; creux de la cale, 9 pieds; jauge nette, 49; jauge brute, 140; pouvoir nominal, 24 chevaux-vapeur; vitesse, 10 nœuds.

Distances.

La distance entre Saint-Jean et Yarmouth, par voie de Tiverton, est de 100 milles; entre Westport et Weymouth, de 32 milles.

Rapport du trafic.

Année de calendrier	Passagers transportés	Fret transporté (tonneaux)	Bestiaux	Malles	Subvention payée
1907.....	1,800	1,790	Aucun	Aucune	$1,500
1908.....	2,198	2,000	Aucun	Aucune	1,000
1909.....	Retour.....1,032	 975	Aucun	Aucune	1,000
	Aller.....1,078	 500			
Total.....	2,110	1,475			
1910.....	Retour.....1,090	 795	Aucun	Aucune	1,000
	Aller 1,050	 525			
Total.....	2,140	1,320			

48 voyages complets furent accomplis en 1910.

224

SAINT-JEAN, HALIFAX, INDES OCCIDENTALES ET AMERIQUE DU SUD.

PICKFORD ET BLACK.

Contrat No 9.

Crédit 224.—Une ligne ou des lignes de paquebot, pour faire le service entre Saint-Jean et Halifax, ou l'un ou l'autre, et les Indes Occidentales ou l'Afrique du Sud.

1910-11 . . . . . $79,500
1911-12 . . . . . $79,500

Il y a deux services faits en vertu de ce vote, savoir: de Saint-Jean et Halifax à Georgetown, Demerara, et d'Halifax à la Jamaïque.

Le service de Demerara est fait en vertu d'un contrat conclu avec MM. Pickford et Black, d'Halifax, N.-E., portant la date du 20 juin 1906 et qui est expiré le 30 juin 1910. Ce contrat fut prolongé jusqu'au premier juillet 1911. Les principales conditions du contrat, à part celles communes à tous les contrats, sont les suivantes:—

Terme du contrat.

1. Le premier jour de juillet prochain après la date de ces présentes, les entrepreneurs devront affecter au service entre le port de Saint-Jean, dans la province du Nouveau-Brunswick, et le port d'Halifax, dans la province de la Nouvelle-Ecosse, comme ports de départ dans la Puissance du Canada, et Georgetown, dans la Guyane anglaise, comme port d'arrivée, un nombre suffisant de paquebots de la classe et du type ci-après décrits dans l'article 4, pour exécuter, et avec lesdits paquebots, et exécuteront, durant la période de quatre années à compter de cette date, le service suivant:

Fréquence des départs.

Expédiant un vaisseau tous les douze jours du port de Saint-Jean, dans la province du Nouveau-Brunswick, au port d'Halifax, dans la Nouvelle-Ecosse, et de là au premier voyage à Georgetown, dans la Guyane anglaise, faisant le voyage en quatorze jours, avec escale au premier voyage et à chaque voyage alternatif au sud aux ports suivants, dans l'ordre indiqué, savoir:

Ports d'escale.

1. Hamilton, dans les Bermudes; 2. Basseterre, en St-Kitts; 3. Saint-Jean, en Antigues; 4. Roseau, dans la Dominique; 5. Bridgetown, dans la Barbade; 6. Port-of-Spain, en Trinidad.

Et au voyage de retour de Georgetown, dans la Guyane anglaise, à Halifax et Saint-Jean, faisant escale à 1. Port-of-Spain, en Trinidad; 2. Bridgetown, dans la Barbade; 3. Castries, dans Sainte-Lucie; 4. Roseau, dans la Dominique; 5. Saint-Jean, en Antigues; 6. Basseterre, en St-Kitts; 7. Hamilton dans les Bermudes.

Et faisant escale au suivant ou second voyage alternatif au sud à:

1. Hamilton, dans les Bermudes; 2. Plymouth, dans Montserrat; 3. Castries, dans Sainte-Lucie; 4. Kingston, dans Saint-Vincent; 5. Bridgetown dans la Barbade; 6. Port-of-Spain, en Trinidad.

Et au voyage de retour de Georgetown, en Guyane anglaise, faisant escale à:

1. Port-of-Spain, en Trinidad; 2. Bridgetown dans la Barbade; 3. Kingstown, dans Saint-Vincent; 4. Castries, dans Sainte-Lucie; 5. Roseau, dans la Dominique; 6. Plymouth, dans Montserrat; 7. Saint-Jean, en Antigues; 8. Basseterre, en St-Kitts; 9. Hamilton, dans les Bermudes.

L'ordre susdit des escales ne devra pas être changé excepté du consentement préalable du gouvernement de Sa Majesté et du gouvernement canadien.

Disposition pour reprise du service de quinzaine.

Les deux gouvernements auront le droit en tout temps d'exiger que les entrepreneurs retournent au service d'une fois par quinzaine qui existait auparavant en donnant six mois d'avis de telle demande, c'est-à-dire: départ tous les quatorze jours de Saint-Jean pour Halifax et escale au premier et à chaque voyage alternatif au sud à Bermudes, Saint-Kitts, Antigues, Montserrat, Dominique, Sainte-Lucie, Barbades, Saint-Vincent, Grenade jusqu'à Port-of-Spain en Trinidad; et au voyage de retour de Trinidad à Halifax ou Saint-Jean, escale aux mêmes ports dans l'ordre inverse tel que mentionné ci-dessus; et au voyage suivant et à chaque voyage alternatif, départ de Saint-Jean et Halifax pour Georgetown, en Guyane anglaise, escale dans tous les voyages aux Bermudes, Sainte-Lucie et Barbades jusqu'à Port-of-Spain, en Trinidad, faisant le voyage en onze jours et de là continuant à Georgetown, en Guyane anglaise, avec escale à Scarboro en Tobago, complétant le voyage en quatorze jours; et au voyage de retour de Georgetown, en Guyane anglaise, jusqu'à Halifax ou Saint-Jean, faisant escale aux ports suivants dans l'ordre qui suit: Tobago, Trinidad, Barbades, Saint-Vincent, Sainte-Lucie, Dominique, Montserrat, Antigues, Saint-Kitts et Bermudes; et continuant les voyages tels que décrits alternativement jusqu'à Port-of-Spain, en Trinidad, et Georgetown, en Guyane anglaise, partant de Saint-Jean et Halifax à intervalles réguliers de quatorze jours chacun.

Les exigences du contrat également applicables au service du 12 et 14 jours.

2. Il est entendu et convenu que toutes les autres spécifications et exigences contenues dans ce contrat s'appliqueront également au service de douze jours ou au service de quatorze jours si on revient.

Tableaux des départs.

3. Subordonnément aux conditions ci-après contenues, tout steamer faisant tel voyage comme susdit le commencera et le complétera et arrivera aux, et laissera lesdits ports intermédiaires respectivement à telles dates qui seront spécifiées dans un tableau des départs préalablement soumis par les entrepreneurs et approuvé par le ministre; et chaque voyage au sud sera complété en quatorze jours sous une pénalité telle que ci-après décrite pour chaque jour ou partie de jour excédant les quatorze jours sous une pénalité telle que ci-après décrite pour chaque jour ou partie de jour excédant les quatorze jours qui seront employés dans tel voyage. Avant le commencement de ce service les entrepreneurs fourniront à l'approbation du ministre le projet dudit tableau des départs, et quand il l'aura approuvé, les entrepreneurs le publieront en tels temps et endroits et de telle manière que le ministre pourra exiger de temps en temps. Pendant la durée de ce contrat, il ne sera fait aucun changement dans ledit tableau à moins

que tel changement n'ait été approuvé par écrit par le Ministre et publié en tels temps et endroits et de telle manière qu'il pourra exiger.

Registres, vitesse, aménagement, etc., des paquebots.

4. Les steamers employés à ce service seront des steamers britanniques d'un registre d'au moins 1,000 tonneaux, et seront de bons, solides et efficaces navires à vapeur, de vitesse et pouvoir suffisants, et munis d'engins à vapeur convenables de première classe, et sous tous les rapports appropriés à l'exécution du service, et devront être capables de maintenir, et maintiendront quand ils seront employés à ce service, une vitesse moyenne d'au moins dix nœuds à l'heure, et seront aussi pourvus d'aménagements convenables pour au moins quarante passagers de première classe, et pour tous tels passagers de seconde classe et de pont que le trafic demandera, et seront munis de toutes les choses nécessaires à la réception, l'arrimage et le transport de cargaison.

Transport des malles.

L'article 6 du contrat pourvoit au transport des malles.

Taux de fret et de passagers. Liste des passagers et déclaration de cargaison, tables de loch et feuilles de marche, certificats de douane, etc.

10. Les entrepreneurs devront faire approuver les taux maximum pour les passagers et le fret, aux et des Indes Occidentales par le gouvernement du Canada et par le secrétaire d'Etat pour les Colonies, et devront transporter sur chaque steamer faisant le service en vertu de ce contrat suivant sa capacité, dans les voyages d'aller et de retour, tout le fret et tous les passagers qui pourront raisonnablement être offerts et obtenus, et à tels taux de tarif pour les passagers et le fret qui auront été ainsi soumis et approuvés. Il ne sera pas fait de distinction en tant que les taux sont concernés ou autrement, directement ou indirectement, au préjudice des marchands et expéditeurs canadiens, anglais ou des Indes Occidentales anglaises qui auront toujours la préférence pour le fret et les marchandises sur tous les autres marchands et expéditeurs; et les entrepreneurs devront, immédiatement à l'achèvement de chaque voyage, fournir au Ministre des copies entières et complètes des déclarations de la cargaison et des listes de passagers transportés sur ledit steamer exécutant tel service à ses voyages d'aller et retour, certifiées par les officiers réguliers des douanes, de même que des tables du loch et des feuilles de marche dûment certifiées par le capitaine du steamer, de même que tous autres documents, informations et preuve que le ministre pourra raisonnablement exiger afin d'établir le volume, l'étendue et la valeur du commerce fait par lesdits steamers, et tels autres certificats de douane, documents et preuves qui peuvent être nécessaires ou qui peuvent être raisonnablement exigés par le ministre dans le but de prouver l'exécution des services entrepris par les présentes et pour permettre au ministre de juger si ce contrat est soigneusement et fidèlement fait et exécuté; et la production de tels certificats, documents et preuve, sera une condition qui devra précéder le paiement de la subvention à laquelle il est ci-après pourvu ou d'aucune partie d'icelle; un rapport supplémentaire des passagers et du fret transportés de chaque côté devra être fourni annuellement par les entrepreneurs, pour l'information du gouvernement de Sa Majesté et du gouvernement du Canada.

Aucune escale aux Etats-Unis.

12. Les steamers employés à l'exécution de ce contrat ne devront, dans aucun de leurs voyages aller et retour, arrêter à aucun port des Etats-Unis d'Amérique.

Steamers supplémentaires pour la cargaison.

16. Un steamer ou des steamers supplémentaires pour la cargaison, dans le but de satisfaire aux besoins du commerce, seront fournis par les entrepreneurs et à leurs frais pendant la saison des récoltes aux Indes Occidentales, s'il y a assez de cargaison offerte pour partir des îles de l'Inde Occidentale servies en vertu de ce contrat, et aussi de l'île de Névis à Halifax.

Substituts aux paquebots hors d'état.

17. Il est entendu que, si l'un ou l'autre desdits steamers est, par le danger de la mer ou autre accident inévitable, perdu, détruit ou temporairement mis hors d'état de faire les voyages qui devront être faits suivant la véritable intention et signification des présentes, les entrepreneurs pourront en tel cas, dans un délai raisonnable eu égard aux circonstances, remplacer ledit steamer par un autre d'égale classe, vitesse, équipement, description et capacité à la satisfaction et approbation du ministre, dans le cas où ledit steamer n'aurait été mis hors d'état que temporairement, et continuer le service entrepris par les présentes avec tel autre steamer substitut ou réparé dans le plus court délai possible dans les circonstances; pourvu, toutefois, qu'il ne sera fait aucun paiement de subvention pour tout voyage qui n'aura réellement été accompli.

Subvention: $65,700 par année.

18. La subvention annuelle est de soixante-cinq mille sept cents dollars ($65,700) à même les fonds consolidés ou autres fonds propres du Canada, et la somme ultérieure de soixante-cinq mille sept cents dollars ($65,700) à même les fonds fournis par le gouvernement de Sa Majesté (si lesdits fonds sont fournis au gouvernement du Canada pour tels objets, mais non autrement, payable comme suit: au dernier jour de chaque mois pendant la durée de ce contrat, la somme de cinq mille quatre cent soixante-quinze dollars ($5,475), et une somme ultérieure égale au même montant, pourvu que ladite somme soit appropriée par le gouvernement de Sa Majesté pour l'objet ci-dessus mentionné; mais, toutefois, il ne sera fait aucun tel paiement jusqu'à ce qu'il soit établi à la satisfaction du ministre que tous les voyages exigés par le contrat jusqu'à cette date ont été régulièrement et convenablement accomplis.

Description des paquebots.

Nom	Dimensions			Tonnage			Aménagement pour passagers			Compartiments frigorifiques	Chevaux-vapeur	Vitesse, nœuds	Construction		
	Longueur	Largeur	Profondeur	Net	Brut	Contenance	1re classe	2me classe	3me classe				Lieu	Année	Mat.
	Pds.	Pds.	Pds.							P. C.					
Ocamo ...	300·1	33·8	25·0	1,228	1,910	2,250	44	27	Suivant que requis.	Auc.	229	11	Glasgow.....	1877	Fer
Oruro	301·5	33·2	25·1	1,249	1,919	2,500	40	24		Auc.	223	11	Glasgow.....	1878	Fer
Sobo	345·0	44·0	23·2	2,313	3,652	4,500	58	24		Auc.	370	12½	Whiteinch	1899	Acier
Dahomé ..	300·6	41·0	21·6	1,552	2,470	3,500	40	20		Auc.	333	12	Wallsend	1891	Acier
Almeriana	324·8	40·2	25·1	1,824	2,906	4,302					349	12	Middlesboro ..	1889	Acíer

DOC. PARLEMENTAIRE No. 10e.

Distance.

Les distances sont computées comme suit:—De Saint-Jean, N.-B., à Demerara, G.A., 2,900 milles; de Demerara à Saint-Jean, 2,693 milles.

Rapport du trafic.

Année de calendrier	Passagers transportés			Fret transporté (tonneaux)		Bestiaux	Malles		Subvention payée
1907.....	Retour.....2,982 Aller.....3.528			57,162 62,625		Pas de mention	Pas de mention		$63,510
	Total.....6,510			119,787					
	1ère classe	2me classe	3me classe	Poids	Mesure		Sacs fermés à clef	Sacs liés	
1908..... Retour	756	527	730	32,346	14,795	Aucun	20	1,958	65,700
Aller..	802	538	1,008	3,767	64,359	86	32	1,875	
Total.....	1,558	1,065	1,738	36,113	79,154	86	52	3,833	
Grand total, Passagers..	.....	.....	4,361	Fret..	115,267				
1909..... Retour	791	450	1,135	52,384	4,878	13	75	1,837	65,700
Aller..	782	537	858	10,745	50,075	1,087	171	1,968	
Total.....	1,573	987	1,993	63,129	54,953	1,100	246	3,805	
Grand total, Passagers..	.....	.....	4,553	Fret..	118,082				
1910..... Retour	919	597	1,813	57,479	10,855	9	209	1,385	65,700
Aller..	676	573	935	8,995	71,945	381	254	1,840	
Total.....	1,595	1,170	2,748	66,474	82,000	390	463	3,225	
Grand total..... Passagers..	.....	.....	5,513	Fret..	149,274	.....	.....	.....	

Le service entre Halifax et la Jamaïque est fait en vertu d'un contrat avec la Halifax and West India Steamship Company, Limited, d'Halifax, N.-E., en date du 3 mai 1909, et expire le 31 mars 1910. Les principales conditions du contrat, à part celles communes à tous les contrats, sont comme suit:—

Terme du contrat.

1. Le premier jour d'avril dernier, les entrepreneurs ayant affecté, sur la route entre Halifax, dans la province de la Nouvelle-Ecosse, et Kingston, dans les Iles de la Jamaïque, tels steamer ou steamers qui pourront être approuvés par le Ministre de temps à autre, et ayant depuis ladite date maintenu un service mensuel régulier, devront continuer et maintenir ledit service entre lesdits ports, partant une fois par mois d'Halifax susdit, par voie et faisant escale à Turk's-Island, pour Kingston, dans l'île de la Jamaïque susdite, revenant de là, faisant escale à Turk's-Island, à Halifax susdit, complétant le voyage dans l'espace d'un mois de la date du départ d'Halifax.

Changements dans le service.

2. Le Ministre se réserve le droit de faire tout changement ou changements dans le service ci-dessus qui ne seront pas incompatibles avec le crédit pourvoyant au paiement de la subvention.

Cessation du contrat.

3. Ce contrat demeurera en force jusqu'au trente et unième jour de mars de l'année mil neuf cent dix, mais expirera lors de l'arrivée à Halifax du steamer qui aura quitté ce port dans le mois de mars susdit.

Tonnage et ventilation des paquebots.

4. Le steamship ou les steamships affectés à ce service devront être munis d'un système de ventilation satisfaisant l'inspecteur des paquebots, et les entrepreneurs consentent à effectuer dans les navires qui font le service, tous changements ultérieurs que pourra demander le ministre pour obtenir une ventilation convenable et les rendre en tout temps capables de transporter des fruits ou autres substances susceptibles de se détériorer.

Commissaires du commerce canadien.

5. Les Commissaires du commerce canadien et leurs femmes et enfants, ou les agents commerciaux canadiens auront droit au transport sans frais, y compris les repas, passage de première classe, et au transport sans frais de leurs effets de ménage, sur tous les paquebots affectés par les entrepreneurs à l'exécution de ce contrat lorsque le ministre leur demandera de le faire, et lorsque ces commissaires ou agents commerciaux voyageront en leur qualité officielle ou seront transférés d'un poste officiel à un autre.

Subvention: $13,800 par année.

6. La subvention est au taux de treize mille huit cent dollars ($13,800) par année, payable comme suit: à l'achèvement de chaque voyage mensuel aller et retour finissant à Halifax, la somme de mille cent cinquante dollars ($1,150).

Transport des malles.

L'article 8 du contrat pourvoit au transport des malles.

DOC. PARLEMENTAIRE No. 10e.

Description des paquebots.

Nom	Dimensions			Tonnage			Aménagement pour les passagers			Compartiments frigorifiques	Chevaux-vapeur	Vitesse
	Longueur	Largeur	Profondeur	Net	Brut	Contenance	1ère classe	2me classe	3me classe			
	Pds.	Pds.	Pds.						Sur demande	Pds c.		Nœuds
Boston.....	225	33·7	19·7	738	1,168	2,000	10	4		Aucun	119	11
Amanda....	225·3	33·7	19·1	734	1,170	2,000	18	8		Aucun	111	11

Distance.

La distance entre Halifax et Kingston, Jamaïque est computée à 1,869 milles.

Rapport du trafic.

Année de calendrier	Passagers transportés				Fret transporté (tonneaux)	Bestiaux	Malles		Subvention payée
1907	Retour..... 323 Aller..... 715 1,038				16,737 28,029 45,766	Pas de mention	Pas de mention		$13,800
		1re classe	2me classe	3me classe			Sacs fermés à cl.	Sacs liés	
1908	Retour..	6	57	67	7,635	Aucun	1	45	$13,800
	Aller ...	61	8	351	18,225	490	1	53	
	Total...	67	65	418	25,860	490	2	98	
Total passagers.....550									
1909	Retour..	30	48	19	9,366	....	13	46	$13,800
	Aller....	40	31	389	20,307	171	12	45	
	Total...	70	79	405	29,673	171	25	91	
Total passagers.....554									
1909 1er jan. au 4 avril	Retour..	6	1	Auc.	3,895	....	4	12	$3,450
	Aller....	4	2	30	4,321	....	3	9	
	Total...	10	3	30	8,216	....	7	21	
Total passagers.....43									

13 voyages complets furent faits en 1909 et 3 en 1910.

225

SAINT-STEPHEN, N.-B., PORTS DE LA RIVIERE SAINTE-CROIX, DEER ISLAND, CAMPOBELLO, ETC., ETC.

DEER ISLAND AND CAMPOBELLO STEAMBOAT COMPANY.

Contrat No 31.

Crédit 225.—Service de paquebot, durant l'année 1910, entre Saint-Stephen, N.-B., Ports de la Rivière Sainte-Croix, Deer Island, Campobello et les îles intérieures, Passamaquoddy Bay et La-Tête ou Black-Bay.

1910-11 . . . . . $3,000
1911-12 . . . . . $3,000

Ce service est fait par la Deer Island and Campobello Steamship Company, de St-Stephen, N.-B., en vertu d'un contrat portant la date du 9 août 1910, et qui expire le 31 décembre 1910. Les principales conditions de ce contrat, à part celles communes à tous les contrats, sont les suivantes:

Termes du contrat.

1. Les entrepreneurs ayant, au premier jour de janvier dernier, mis le steamer *Viking* sur la route entre La-Tête et St-Stephen, tous deux dans la province du Nouveau-Brunswick, ont maintenu et continueront de maintenir, jusqu'au trente et unième jour de décembre mil neuf cent neuf, le service suivant:—

Fréquence du service—Ports d'escale.

2. Du premier janvier au premier mai, et du premier novembre au trente et un décembre de chaque année, pendant la durée de ce contrat, deux voyages aller et retour chaque semaine entre La-Tête et St-Stephen, arrêtant en route en allant de même qu'en revenant à Black-Bay, Lord's-Cove, Richardville, Leonardville, Wilson's Beach, Welch-Pool, Eastport (Maine), Indian-Island, Fairhaven et St-Andrews; et du premier mai au premier novembre, trois voyages complets aller et retour chaque semaine entre lesdits ports, arrêtant en allant et revenant aux endroits susmentionnés; mais, toutefois, le ministre pourra autoriser tous changements dans le service ci-dessus décrit qui ne seront pas incompatibles avec le crédit affectant le paiement de la subvention.

Quais du gouvernement.

3. En considération de la subvention stipulée aux présentes, les entrepreneurs conviennent d'arrêter à tous les quais du gouvernement lorsque la chose est praticable et lorsqu'on peut arriver à ces quais.

Subvention: $3,000 par année.

4. La subvention est au taux de ($3,000) trois mille dollars par année, payable comme suit: Une somme de mille cinq cents dollars ($1,500) au premier jour de juillet, et la balance de mille cinq cents dollars ($1,500) à l'achèvement du service de chaque année pendant la durée de ce contrat.

Transport des malles.

L'article 7 du contrat pourvoit au transport des malles.

Description du paquebot.

Le *Viking* fut construit en bois à Astubula, E.-U.A., en 1891, et enregistré à St-Andrews, N.-B., en 1897; longueur, 75 pieds 3 pouces; largeur, 21 pieds 1 pouce; creux de la cale, 6 pieds 4 pouces; jauge nette, 87; jauge brute, 128; pouvoir nominal, 17 chevaux-vapeur; vitesse, 9 nœuds.

Distances.

Les distances sur la route sont données comme suit:—

	Milles.
De St-Stephen à St-Andrews	16
De St-Andrews à Fairhaven	8
De Fairhaven à Indian-Island	4
De Indian-Island à Eastport	2
De Eastport à Welshpool	2
De Welshpool à Wilson's-Beach	4
De Wilson's-Beach à Leonardville	3
De Leonardville à Richardsonville	2
De Richardsonville à Lord's-Cove	1
De Lord's-Cove à La-Tête	5½
De Lord's-Cove à Black Bay	7

Rapport du trafic.

Année de calendier	Passagers transportés	Fret transporté (tonneaux)	Bestiaux	Malles	Subvention payée
1907	9,200	2,530	Pas de mention	Pas de mention	$3,000
1908	8,392	1,210	Aucun	3,232 sacs 3½ poches	3,000
1909	7,124	1,318	Aucun	4,980 sacs 78 poches	1,500
1910	Retour 2,980	215	Aucun	2,626 sacs	3,000
	Aller 3,900	965	.....	2,626 sacs	
	Total 6,880	1,180	.....	5,252 sacs	

167 voyages complets furent accomplis en 1910.

226

SYDNEY ET BAY ST. LAWRENCE.

NORTH SHORE STEAMSHIP COMPANY, LIMITED.

Contrat No 33.

Crédit 216.—Service de paquebot, durant la saison de 1911, entre Sydney et Bay St-Lawrence, faisant escale aux ports intermédiaires. . .

1910-11	$6,500
1911-12	$6,500

Ce service est fait par la North Shore Steamship Company, Limited, de Sydney, N.-E., en vertu d'un contrat en date du 2 juin 1910, expiré à la clôture de la navigation, en 1911. Les principales conditions du contrat, à part celles communes à tous les contrats, sont les suivantes:

1. Les entrepreneurs, à l'ouverture de la navigation précédant la date des présentes, c'est-à-dire, aussitôt que la glace a permis de naviguer, ayant affecté leur steamer *Aspeg*, de 350 tonneaux de jauge brute et de 200 tonneaux de jauge nette à un service entre Sydney et St. Anne's Bay et Bay St. Lawrence et, depuis cette date, ayant maintenu ce service, et continueront de faire avec ledit steamer le service suivant: —

Fréquence du service—Ports d'escale.

Depuis l'ouverture de la navigation tel que susdit, jusqu'au quinzième jour d'octobre à la clôture de la navigation de chaque année, c'est-à-dire jusqu'à ce que la glace empêche un steamer de voyager sur ces routes, un voyage complet, aller et retour, chaque semaine, entre Sydney et St. Anne's Bay, arrêtant en allant et revenant à North-Sydney, Breton-Cove, Englishtown et North-River; et un voyage complet, aller et retour, chaque semaine, entre Sydney et Bay-St.-Lawrence, arrêtant en allant et revenant à North-Sydney, Ingonish, Neil's-Harbour, Aspey-Bay et Cape-North; et du quinzième jour de juin jusqu'au quinzième jour d'octobre deux voyages complets, aller et retour, chaque semaine, entre Sydney et St-Anne's Bay, avec des arrêts comme susdit; et deux voyages complets, aller et retour, chaque semaine, entre Sydney et Neil's-Harbour, arrêtant en allant et revenant à North-Sydney et Ingonish, un voyage devant être prolongé chaque semaine jusqu'à Bay-St-Lawrence avec arrêts à Aspey-Bay et Cape-North.

Changements dans le service.

2. Le ministre pourra autoriser tous changements dans le service ci-dessus décrit qui ne seront pas incompatibles avec les termes du crédit pourvoyant au paiement de la subvention.

Cessation du contrat.

3. Ce contrat demeurera en force jusqu'à la clôture de la navigation de l'année mil neuf cent neuf.

Quais du gouvernement.

4. En considération de la subvention sitpulée aux présentes, les entrepreneurs conviennent d'arrêter à tous les quais du gouvernement lorsque la chose est praticable et lorsqu'on peut arriver à ces quais.

Subvention: $1,500 par année.

5. La subvention est de mille cinq cents dollars ($1,500), payable moitié ou la somme de sept cent cinquante dollars ($750) au 15 août et la balance ou la somme de sept cent cinquante dollars ($750) à l'achèvement du service à la clôture de la navigation en la présente année.

Transport des malles.

L'article 8 du contrat pourvoit au transport des malles.

Description du paquebot.

Le *Weymouth,* ci-dessus mentionné, fut construit en bois à Weymouth-Bride, N.-E., en 1890, et enregistré à Pictou, N.-E., en 1897. Longueur, 102 pieds 7 pouces; largeur, 19 pieds; creux de la cale, 7 pieds 6 pouces; jauge nette, 96; jauge brute, 153; pouvoir nominal, 27 chevaux-vapeur; vitesse, 10 nœuds.

Distances.

Les distances entre les points terminus sont comme suit:—
Sydney à Neil's Harbor, 47 milles.
Sydney à Bay St-Lawrence, 75 milles.
Sydney à St-Anne's-Bay, 37 milles.

Rapport du trafic.

Année de calendrier	Passagers transportés	Fret transporté (tonneaux)	Bestiaux	Malles	Subvention payée
1907.....	2,766	1,567	Pas de mention	Aucune	$1,500
1908.....	3,863	1,945	183	Aucune	1,500
1909.....	Retour 1,325	75	.....	.....	
	Aller 1,550	400	Aucun	Aucune	
	Total.... 2,875	475	.....		6,500
1910.....	Retour 1,135	155	80	.....	
	Aller 980	490	Aucun	Aucune	6,500
	Total ... 2,115	645	80	.....	

116 voyages complets furent accomplis en 1910.

227

SYDNEY ET WHYCOCOMAGH.

BRAS-D'OR STEAMBOAT COMPANY, LTD.

Contrat No 34.

Crédit 227.—Service de paquebot, pendant la saison de 1911, entre Sydney et Whycocomagh.

1910-11 .. .. $3,000
1911-12 .. .. $3,000

Ce service est fait par la Bras-d'or Steamboat Company, Limited, de North-Sydney, N.-E., en vertu d'un contrat daté le 24 juin 1910, expirant à la clôture de la navigation en 1910. Les principales conditions de ce contrat, à part celles communes à tous les contrats, sont les suivantes:

1. Les entrepreneurs, à l'ouverture de la navigation de l'année des présentes, c'est-à-dire aussitôt que la glace a permis de mettre un steamer sur la route, ayant affecté leur paquebot le *Marion* au service entre Sydney et Whycocomagh, et ayant maintenu ce service, ils continueront de faire avec ledit steamer, ou tout autre qui pourra satisfaire le ministre, le service suivant:

Fréquence du service—Ports d'escale.

De l'ouverture de la navigation du 15 juin, et du 15 octobre à la clôture de la navigation de chaque année, deux voyages complets, aller et retour, chaque semaine; et du 15 juin au 15 octobre trois voyages complets, aller et retour, chaque semaine, entre Sydney et Whycocomagh, arrêtant en allant et revenant à North-Sydney, Big-Bras-d'Or, New-Campbellton, Boullarderie, Ross' Ferry, Big Harbour, Hemp-Head, Baddeck, Washabuck Centre, Nyanza et Little Narrows.

Changements dans le service.

2. Le ministre pourra autoriser tous changements dans le service ci-dessus décrit, qui ne seront pas incompatibles avec le crédit pourvoyant au paiement de la subvention.

Cessation du contrat.

3. Ce contrat demeurera en force jusqu'à la clôture de la navigation de l'année mil neuf cent neuf.

Quais du gouvernement.

4. En considération de la subvention stipulée aux présentes, les entrepreneurs conviennent d'arrêter à tous les quais du gouvernement, lorsque la chose est praticable et lorsqu'on peut arriver à ces quais.

Subvention: $3,000 par année.

La subvention est de ($3,000) trois mille dollars par année, payable, la moitié, ou une somme de mille cinq cents dollars ($1,500) le 15 d'août et la

balance, ou la somme de ($1,500) mille cinq cents dollars, à l'achèvement du service, ainsi que prescrit au contrat.

Transport des malles.

L'article 8 du contrat pourvoit au transport des malles.

Description du paquebot.

Ce service est fait par le steamer *Marion,* construit en bois à New-York en 1876, et enregistré à Halifax en 1883 longueur, 145 pieds; largeur, 26 pieds 5 pouces; creux de la cale, 8 pieds; jauge nette, 269; jauge brute, 478; pouvoir nominal, 50 chevaux-vapeur; vitesse, 11 nœuds.

Distance.

La distance entre Sydney et Whycocomagh est de 75 milles.

Rapport du trafic.

Année de calendrier	Passagers transportés	Fret transporté (tonneaux)	Bestiaux	Malles	Subvention payée
1907.....	4,032	1,241	Pas de mention	Aucune	$1,000
1908.....	4,007	1,242	2,860	Aucune	1,000
1909.....	Retour.....1,110	763	2,920	.....	
	Aller 2,386	674	182	Aucune	2,000
	Total....4,496	1,437	3,102		
1910.....	Retour.....3,067	896	4,094	Aucune	
	Aller 2,982	507	132	.....	3,000
	Total,....6,049	1,403	4,226	.....	

82 voyages complets furent faits en 1908, 85 en 1909, et 88 en 1910.

228

VICTORIA ET SAN-FRANCISCO.

PACIFIC COAST STEAMSHIP COMPANY.

Contrat No 10.

Crédit 228.—Service de paquebots entre Victoria et San-Francisco.

1910-11 .. .. $3,000
1911-12 .. .. $3,000

Ce service est dans un sens fait en vertu des termes de l'Acte de Confédération qui pourvoyait à ce qu'un service de vapeurs fût maintenu entre Victoria et San-Francisco, qui était alors le seul mode de voyage ou de transport des malles, mais depuis quelques années la nécessité d'un service, comme ligne de malle, a cessé de se faire sentir, vu que les lettres expédiées par la malle sont invariablement transportées par le chemin de fer et il n'y a que les journaux et autres colis semblables qui sont transportés en petite quantité par les steamers.

Ce service est actuellement fait par la Pacific Coast Steamship Company, de San-Francisco, représenté par MM. R. P. Rithet et Cie, Limitée, de Victoria, C.-B., en vertu d'un contrat en date du 23 février 1910, et expirant le 31 mars 1913. Les principales clauses de ce contrat, à part celles communes à tous les contrats, sont comme suit:—

Terme du contrat.

1. Les entrepreneurs, le ou avant le premier jour d'avril de la présente année, affecteront leurs steamers *Queen*, de 2,727 tonneaux, *City of Puebla*, 2,623 tonneaux, et *Umatilla*, de 3,069 tonneaux, ou avec tels autres steamers que le ministre pourra approuver, à un service entre la cité ou port de San-Francisco susdit et la cité ou port de Victoria aussi susdit, et avec lesdits steamers continueront depuis cette date un service régulier entre les cités ou ports susdits, partant de, et revenant à, chacun de ces ports à intervalles de pas moins de sept jours, ils devront continuer de la même manière à maintenir avec ces steamers, ce service jusqu'au trente et unième jour de mars, mil neuf cent treize, à moins que ce contrat ne soit résilié plus tôt en vertu des dispositions de l'article 16 du contrat; ou à moins que lesdits steamers cessent, avant cette date, d'arrêter régulièrement à Victoria susdit, auquel cas ce contrat expirera et cessera d'être en opération.

Subvention: $3,000 par année.

La subvention est au taux de trois mille dollars ($3,000) par année, payable comme suit, savoir: $1,000 les premiers jours d'août et décembre suivant immédiatement la date du présent contrat et $1,000 le 1er avril 1911, et lesdits paiements continueront à être faits les premiers jours des mois susdits durant tout le temps que le présent contrat demeurera en vigueur.

Transport des malles.

L'article 4 du contrat pourvoit au transport des malles.

DOC. PARLEMENTAIRE No. 10e.

Description des paquebots.

Nom	Dimensions			Tonnage			Aménagement pour passagers		Compartiments frigorifiques	Chevaux-vapeur	Vitesse, nœuds	Construction		
	Longueur	Largeur	Profondeur	Net	Brut	Contenance	1re classe	2me classe				Lieu	Année	Matière
	Pds,	Pds.	Pds.						P.C.					
Queen.....	331	38	12	1,672	2,728	2,000	225	125	Auc.	479	14	Philadelphia, Pa.	1882	Fer
City of Puebla	320	38.6	26	1,713	2,624	1,800	175	100	Auc.	477	15	" "	1881	"
Umatilla.....	310	40.6	22	2,168	3,070	2,000	165	125	Auc.	336	14	Chester, Pa....	1882	"

Distance.

La distance entre Victoria, C.-A., et San-Francisco, E.-U.A., est de 750 milles.

Rapport du trafic.

Année de calendrier	Passagers transportés	Fret transporté (tonneaux)		Bestiaux	Malles		Subvention payée
1907.....	Retour..... 902	4,744	}	Aucun	Pas de mention		$3,000.00
	Aller 1,146	2,021					
	Total....2,672	6,678					
		Poids	Mesure		Sacs fermés à clef	Sacs liés	
1908.....	Retour.....1,801	4,609	1,000	Aucun	27		3,000.00
	Aller..... 871	630	230	Aucun	52		
	Total....2,672	5,239	1,230	Aucun	79	.....	
1909.....	Retour.....1,114	1,538	5,000				
	Aller..... 816	625	225	Aucun	Aucun	Aucun	3,000.00
	Total....1,930	2,163	5,225			.....	
1910.....	Retour.....1,125	1,500	6,000				
	Aller..... 845	630	230	Aucun	Aucun	Aucun	3,000.00
	Total....1,970	2,130	6,230	.....	.....	.....	

57 voyages complets furent accomplis en 1909 et 55 en 1910.

229

VICTORIA, VANCOUVER, PORTS INTERMEDIAIRES ET SKAGWAY—VICTORIA ET COTE OUEST DE L'ILE VANCOUVER.

CANADIAN PACIFIC RAILWAY COMPANY.

Contrat No 28.

Crédit 229.—Service de paquebot entre Victoria, Vancouver, les ports intermédiaires et Skagway.

1910-11 . . . . . $12,500
1911-12 . . . . . $12,500

Ce service est fait par la Canadian Pacific Railway Company en vertu d'un contrat portant la date du 7 juillet 1910. Ce contrat expire le 31 mars 1911; mais en vertu des articles de convention, en date du 1er mai 1909, il a été prolongé pour une année, jusqu'au 31 mars 1910.

Les principales conditions de ce contrat, à part celles communes à tous les contrats, sont les suivantes:—

1. Les entrepreneurs ayant, avant le premier jour de juillet dernier, mis les steamers nécessaires pour faire convenablement les services ci-après spécifiés, de telle classe quant à la grandeur, la vitesse et l'équipement à satisfaire le ministre; et ayant affecté depuis cette date, continueront pendant la durée de ce contrat, à affecter lesdits steamers aux services de la manière suivante, c'est-à-dire:—

Entre Victoria, dans la province de la Colombie-Britannique, et Skagway, Alaska, faisant escale à Vancouver, Port-Essington, Prince-Rupert, Port-Simpson et Ketchikan.

Fréquence du service.

Il devra être fait quatre voyages complets, aller et retour, pendant les mois de juillet, août, septembre et octobre de chaque année comprise dans ce contrat; deux voyages complets, aller et retour, pendant les mois de novembre, décembre, janvier et février et pas moins de trois voyages complets aller et retour, chaque, durant le mois de mars. Les jours de départ de Victoria et Vancouver seront tels qu'approuvés par le ministre, et en cas de changement, tel changement sera dûment annoncé au moins deux semaines d'avance.

Escale à des ports américains.

L'article 3 stipule que les paquebots pourront faire escale aux ports américains en Alaska, mentionnés dans le présent contrat aux voyages d'aller seulement.

Cessation du contrat.

4. Cette convention demeurera en vigueur et sera exécutoire jusqu'au 31 mars 1911, à moins qu'elle ne prenne fin plus tôt en vertu des dispositions de l'article 19 du présent contrat.

DOC. PARLEMENTAIRE No. 10e.

Transport des malles.

L'article 7 pourvoit au transport des malles sans autre subvention que celle qui est mentionnée au présent contrat, ou déjà accordée par le ministère des Postes.

Subvention: $12,500 par année.

20. La subvention est payable au taux de $12,500 par année, par versements égaux de $3,125 les premiers jours d'octobre, janvier et avril arrivant durant la période de neuf mois couverte par le contrat.

Description des paquebots.

Nom	Dimensions			Tonnage			Aménagement pour passagers			Comp. frigorifiques	Chevaux-vapeur	Vitesse, nœuds	Construction		
	Longueur	Largeur	Profondeur	Net	Brut	Contenance	1ère classe	2e classe	3e classe				Lieu	Année	Mat.
	Pds.	Pds.	Pds.							PC					
Princess Charlotte	330·0	46·7	23·7	1,999	3,844	500	274	...	...	...	795	20	Glasgow	1908	Acier
Princess Victoria	300·0	40·5	15·2	428	1,943	400	168	60	...	...	434	20	North Shields	1903	"
Princess Edna	195·1	38·2	14·8	827	1,368	250	..	...	...	...	75	12	Garston, Eng	1907	"
Princess May	249·0	33·2	17·7	892	1,717	500	160	...	70	...	287	15	N'castle-on-Tyne	1888	"
Princess Beatrice	193·4	37·4	15·2	635	1,290	250	100	...	...	...	100	15	Victoria, B.C.	1903	Bois
Princess Royal	228·0	40·0	16·6	981	1,997	450	154	69	...	...	302	15	"	1907	"
Charmer	200·0	42·0	12·9	497	1,044	300	90	..	...	...	188	13	San Francisco, U.S.	1886	Acier
Amur	216·0	28·1	11·2	370	907	300	60	...	60	...	170	12	Sunderland	1890	"
Otter	128·0	24·5	11·0	232	366	250	64	...	60	...	24	10	Victoria, B.C.	1900	Bois

Distances.

	Nœuds.
Victoria à Vancouver	73
Vancouver à Port-Essington	472
Port-Essington à Prince-Rupert	27
Prince-Rupert à Port-Simpson	36
Port-Simpson à Ketchikan	66
Ketchikan à Skagway	307
	981

Rapport du trafic.

Année de calendrier	Passagers transportés			Fret transporté (tonneaux)		Bestiaux	Malles		Subvention payée
1907.....	Nord .... 5,448 Sud..... 5,758			12,154 5,523		Pas de	mention		Pour tous les services y compris le servic de l'Ile Vancouver $17,500
	Total..11,206			17,677		...	.....		
1908.....	28,625			23,446		264	13,281		4,375
	1ère classe	2e classe	3e classe	Tonx. poids	Tonx. poids		Sacs fermés à clef	Sacs liés	
1909..... Nord	13300	2182	957	20,395	42	120	3,926	5,897	} 17,500
Sud..	10046	2245	1279	5,375	290	10	2,452	2,470	
Total.....	23346	4427	2236	25,740	332	130	6,378	8,367	
Grand total des passagers			30009	Fret	26,072				
*1910..... Nord	5391	996	412	10,329	50	519	2,257	2,813	9,327 (au 30 sept. 1910)
Sud..	4661	850	268	2,207	5	72	1,267	1,306	
Total.....	10052	1846	680	12,536	55	591	3,524	4,119	
Grand total des passagers			12574	Fret	12,591				

* Pendant l'année 1910 leservice "A" seul fut subventionné; les années précédentes les deux services "A" et "B" ont été compris dans le table au ci-dessus. C'est ce qui explique la cause du montant minime du trafic indiqué durant l'année 1910.

230

VICTORIA ET LA COTE OUEST DE L'ILE DE VANCOUVER.

CANADIAN PACIFIC RAILWAY COMPANY.

Contrat No 63.

Crédit 230.—Service de paquebots entre Victoria et la côte Ouest de l'Ile de Vancouver.

1910-11.. .. .. $5,000
1911-12 .. .. $5,000

Ce service est fait par la Canadian Pacific Railway Company, en vertu d'un contrat en date du 7 avril 1910, expirant le 31 mars 1911. Ses principales dispositions sont les suivantes:

Fréquence du service.

1. Les entrepreneurs ayant affecté, le 1er avril dernier, des paquebots suffisants pour faire convenablement les services ci-après mentionnés, de telle classe, quant à la grandeur, la vitesse et l'équipement, à satisfaire le ministre, et ayant

affecté depuis cette date, continueront, pendant la durée de ce contrat, à affecter lesdits paquebots au service de la manière suivante, savoir:—

Quatre voyages complets, aller et retour, chaque mois, d'avril à septembre inclusivement, les départs devant avoir lieu chaque mardi, durant cesdits mois, savoir: deux voyages de Victoria à Clayoquot et les ports intermédiaires; un voyage de Victoria à Quatsino, y compris Clayoquot et les ports intermédiaires, et un voyage de Victoria à Holberg, y compris Quatsino, Clayoquot et les ports intermédiaires, pour le reste de l'année, trois voyages complets, aller et retour, chaque mois—un à Holberg et les ports intermédiaires, y compris Quatsino, un à Quatsino, y compris les ports intermédiaires, et un à Clayoquot.

En partant de Victoria les ports d'escale seront les suivants: Port Renfrew, Carmanah, Clo-oose, Bamfield, New Alberni, Sechart, Ucluelet, Clayoquot, Christie School, Ahousaht, Hesquiot, Friendly Cove, Whaling Station, Kyuquot, Winter Harbour, Quatsino et Holberg. S'il s'offre un trafic suffisant, on devra faire escale à Dodge's Cove, Uchucklesit, Port Hughes et Neuchatlitz.

Cessation du contrat.

2. La présente convention demeurera en vigueur et sera exécutoire jusqu'au 31 mars 1911, à moins qu'elle ne prenne fin plus tôt de consentement mutuel ou en vertu des dispositions de l'article 16 de ce contrat.

Transport des malles.

L'article 4 du contrat pourvoit au transport des malles.

Subvention: $5,000 par année.

17. La subvention, au taux de $5,000, est payable par versements trimestriels de $1,250, les derniers jours des mois de juin, septembre, décembre et mars pendant la durée du présent contrat.

Distances.

	Nœuds.
Victoria à Port-Renfrew	54
Port-Renfrew à Carmanah	15
Carmanah à Cla-oose	5
Cla-oose à Bamfield	25
Bamfield à New Alberni	34
New Alberni à Sechart	34
Sechart à Ucluet	12
Ucluet à Clayoquot	26
Clayoquot à Christie's School	3
Christie's School à Ahousaht	9
Ahousaht à Hesquiot	36
Hesquiot à Friendly Cove	25
Friendly Cove à Whaling Station	68
Whaling Station à Kyuquot	11
Kyuquot à Wniter Harbour	45
Winter Harbour à Quatsino	22
Quatsino à Holberg	23
	447

Description des paquebots.

Nom	Dimensions			Tonnage			Aménagement pour passagers			Compartiments frigorifiques	Chevaux-vapeur	Vitesse, nœuds	Construction		
	Longueur	Largeur	Profondeur	Net	Brut	Contenance	1ère classe	2e classe	3e classe				Lieu	Année	Mat.
	Pds.	Pds.	Pds.							P. C.					
Tees.....	165	26	16	330	569	450	...	...	...	.....	200	14	Thornaby-on-Tees.	1893	Acier

Rapport du trafic.

Année de calendrier	Passagers transportés			Fret transporté (tonneaux)		Bestiaux	Malles		Subvention payée
1907...Nord	....	2,868	....	5,102	....	Pas de mention	Pas de mention		Compris dans le montant de $17,500 payé en vertu d'un crédit précédent.
Sud..	....	3,169	....	3,897	....				
Total...	....	6,037	....	8,999	....				
1908.....	....	5,606	....	10,480	....	151	745	....	Compris dans le montant de $4,375 payé en vertu d'un crédit précédent.
	1re classe	2e classe	3e classe	Tonx. poids	Tonx. mes.		Sacs fermés à clef	Sacs liés	
1909...Nord	1,823	1,019	...	1,060	5,887	44	1,064	972	Compris dans le montant de $17,000 payé en vertu d'un vote précédent.
Sud..	1,350	299	305	4,777	400	19			
Total...	3,173	1,318	305	5,837	5,887	63	1,064	972	
1910...Nord	2,267	445	286	2,013	736	19	630	423	$3,750 (au 30 sept., 1910)
Sud..	2,425	572	309	2,244	5,631	43	749	575	
Total...	4,692	1,017	595	4,257	6,367	62	1,379	998	

231

AUTORISE PAR STATUT.

(63-64 Vict., ch. 9.)

CANADA, CHINE ET JAPON.

CANADIAN PACIFIC RAILWAY COMPANY.

Contrat No 39.

Crédit supplémentaire pour les services entre le Canada, la Chine et le Japon.

1910-11	$121,666.66
1911-12	$121,666.66

Ce service est fait en vertu d'un contrat conclu entre le gouvernement impérial et le Canadian Pacific Railway Company, portant la date du 13 octobre 1908 et couvrant une période de service commençant le 7 avril 1908 et se terminant le 6 avril 1911.

A part les exigences ordinaires, ce contrat contient, entre autres, les dispositions suivantes:—

Fréquence du service—Ports extrêmes.

2. Subordonnément aux prévisions de cet arrangement, la compagnie devra, pendant la durée de cet arrangement, à ses propres frais et charges sous tous rapports, transporter ou faire transporter une fois dans chaque trois semaines durant la saison d'été, et une fois dans chaque quatre semaines durant la saison d'hiver, dans chaque direction, toutes les malles que le ministre des Postes, ou l'un de ses représentants, officiers, serviteurs ou agents, requerra être transportées de temps en temps dans l'une ou l'autre direction entre Liverpool, en Angleterre, et le port de Hong-Kong, en Chine, et entre les divers ports et endroits intermédiaires ci-après spécifiés. Tel transport devra se faire par voie d'Halifax, Saint-Jean, Québec ou Rimouski (comme il est prévu ci-après), dans la Puissance du Canada, et le port de Vancouver, dans ladite Puissance, et devra être effectué entre Halifax, Saint-Jean, Québec ou Rimouski (suivant le cas) et ledit port de Vancouver au moyen de trains de chemin de fer, et entre Liverpool et Halifax, Saint-Jean, Québec ou Rimouski (suivant le cas), et entre ledit port de Vancouver et ledit port de Hong-Kong au moyen de bateaux-poste. Tous lesdits trains et bateaux-poste respectivement devront être fournis par la compagnie, et tel transport devra être fait entièrement comme étant un service continu et complet; et la compagnie sera responsable du transport et de la livraison des malles au moyen de tels trains et de bateaux-poste.

Ports d'été et d'hiver en Canada.

3. Subordonnément aux dispositions de cet arrangement, toutes les malles à être transportées par la compagnie en vertu de cet arrangement au moyen de chemin de fer seront transportées par les chemins de fer de la compagnie pendant la saison d'été de et à Québec ou Rimouski directement aux et des bateaux-

poste qui partiront du, et arriveront audit port de Vancouver; et pendant la saison d'hiver de, et à Halifax, ou Saint-Jean directement aux et desdits bateaux-poste audit port de Vancouver.

Transport des malles.

5. Subordonnément aux dispositions de cet arrangement, le transport des malles entre Liverpool et Hong-Kong sera effectué par la compagnie de la manière suivante:

(1) Au voyage de Liverpool à Hong-Kong, un des bateaux-poste prendra la mer à Liverpool à l'époque fixée par le ministre des Postes, et continuera son voyage jusqu'à Halifax, Saint-Jean, Québec ou Rimouski (suivant le cas). A Halifax, Saint-Jean, Québec ou Rimouski (suivant le cas) la compagnie devra transporter les malles à l'un des trains qu'elle fournira. Ledit train devra alors partir et se rendre audit port de Vancouver, arrêtant à tels endroits que la compagnie déterminera. Audit port de Vancouver la compagnie transportera les malles à l'un des bateaux-poste, lequel prendra la mer immédiatement et se rendra à Hong-Kong, touchant ou faisant escale aux divers ports ou endroits ci-après mentionnés.

(2) Au voyage de Hong-Kong à Liverpool: les services ci-haut décrits se feront en sens inverse et les malles seront transportées de la manière susdite (*mutatis mutandis*) dans la direction contraire.

(3) Aux deux voyages: A chacun des ports ci-après mentionnés et auxquels les bateaux-poste devront faire escale ou arrêter ou d'où ils devront partir, et à chacun des endroits auxquels les trains devront arrêter ou d'où ils devront partir, la compagnie devra accepter toutes malles qui, sous l'empire de ce contrat, leur seront offertes pour être transportées, et y livrer toutes malles qui, sous l'empire de ce contrat, leur auraient été confiées pour être livrées.

Ports d'escale en Chine et au Japon.

6. Aux voyages dans les deux directions entre Vancouver et Hong-Kong, les bateaux-poste feront escale à Yokohama et Shanghai; et ils pourront aussi (à l'option de la compagnie) faire escale aux ports de Victoria, Nagasaki, Shimidzu et Hiogo (Kobi) et à Amoy ou à d'autres ports de la Chine ou du Japon.

Délai du transport des malles.

7. Toutes malles à être transportées en vertu de cet arrangement par tels trains et bateaux-poste respectivement comme susdit de Liverpool au port de Hong-Kong, ou de Hong-Kong à Liverpool, devront être transportées par la compagnie pendant la durée de ce contrat dans les délais exacts ci-après stipulés, (c'est-à-dire) lorsque le transport s'effectuera par voie de Québec ou de Rimouski, en un délai total de 818 heures, et, lorsque le transport s'effectuera par voie d'Halifax ou de Saint-Jean, en un délai de 853 heures, lesquels délais seront respectivement calculés de la manière ci-après mentionnée ou spécifiée et devront respectivement comprendre tous les arrêts des paquebots et des trains.

Transport des malles entre le Royaume-Uni et le Canada.

11. En outre des services ci-haut décrits, la compagnie devra, sans qu'il lui soit fait d'autre paiement que la subvention ci-après mentionnée, transporter, sur l'un de ses steamships ou sur tout autre vaisseau naviguant entre un port ou

des ports du Royaume-Uni et un port ou des ports de la Puissance du Canada, toutes malles que le ministre des Postes pourra faire transporter par ces vaisseaux entre ces ports ou endroits (y compris les ports de départ et d'arrivée des divers services).

Subvention: £45,000 par année.

39. En considération des conventions et arrangements ci-contenus et qui devront être observés et exécutés par la compagnie et la complète et fidèle exécution par la compagnie de tous les services compris dans cet arrangement il sera payé à la compagnie pendant la durée de cet arrangement (à même tels fonds ou crédits votés de temps en temps par le parlement à cet effet) une subvention annuelle ou somme au taux de £45,000 par année, ou (dans le cas de défaut ou manque tel que ci-après mentionné) autant de ladite subvention ou somme qui restera payable pour toute année après telles déductions d'icelle (s'il y en a) que mentionnées ci-après à cet égard par rapport à tout tel défaut ou manque.

Déduction de la subvention.

40. Si, à toute époque, la compagnie fait défaut de mettre un bateau-poste au port de Liverpool ou Hong-Kong, prêt à prendre la mer, au jour et à l'heure fixés, ou si un bateau-poste manque de partir ou de prendre la mer au jour et à l'heure fixés ou si (eu égard aux considérations pratiques) aussitôt après que l'ancre du bateau-poste peut être levée ou que le bateau est démarré, alors et aussi souvent que tel défaut se produira, il sera déduit de la subvention qui, à moins de tel défaut, serait payable à la compagnie pour l'année courante, une somme de £500, et une autre de £100 pour chaque vingt-quatre heures qui s'écouleront successivement avant que tel paquebot parte réellement ou prenne la mer pour accomplir le voyage fixé conformément à cet arrangement. Mais le montant total des sommes déduites, comme il vient d'être dit, ne devra pas en tout dépasser de plus de £500 la partie de ladite subvention de £45,000 pour l'année courante, qui sera applicable au voyage auquel tel défaut ou manque est commis.

41. Si, à une époque ou à des époques quelconques, les malles ne sont pas transportées de Liverpool à Hong-Kong ou de Hong-Kong à Liverpool comme susdit dans les délais respectifs de transport ci-dessus stipulés à cet égard, alors et chaque fois que le cas se présentera il sera déduit de la subvention, qui autrement aurait été payé à la compagnie pour l'année courante, une somme de £100 pour chaque période complète de 12 heures excédant, dans la durée réelle du transport de ces malles, les délais de transport respectivement stipulés ci-dessus à cet égard. Mais le montant total des sommes déduites du fait de tel défaut ou manque ainsi que ci-dessus mentionné dans la livraison des malles ne devra pas dépasser cette partie de ladite subvention de £45,000 pour l'année courante, qui sera applicable au voyage relativement auquel tel défaut ou manque est commis.

Mais aucune des déductions mentionnées dans cet article ne sera effectuée du fait de tel défaut ou manque susdit si la compagnie démontre à la satisfaction du ministre des Postes que tel défaut ou manque est imputable à une cause ou à des causes échappant au pouvoir de la compagnie.

Mode et époque des paiements de la subvention.

43. (1) Subordonnément aux dispositions ci-contenues, ladite subvention sera payée par versements trimestriels égaux aux dates spécifiées ci-après dans cet article ou aussitôt que la chose pourra commodément se faire après ces dates.

(2) Tous comptes se rapportant à ladite subvention, et toute déduction de cette subvention ou toutes additions à cette subvention, ainsi qu'il est prévu ci-dessus, devront être établis et réglés trimestriellement le, ou aussitôt que la chose pourra commodément se faire, après le 31e jour de mars, le 30e jour de juin, le 30e jour de septembre et le 31e jour de décembre de chaque année, et le montant ou la balance (s'il y en a) qui sera justement due à la compagnie sur chacun de ces comptes trimestriels devra être payé par le ministre des Postes à même les fonds ou crédits susdits lors du règlement de ces comptes; et, pour les fins de ces comptes, la subvention annuelle de £45,000, ou toute subvention augmentée ou réduite pouvant devenir payable en vertu de quelqu'une des dispositions ci-contenues, sera censée accroître de jour en jour subordonnément à la susceptibilité de cette subvention d'être changée par telles additions ou déductions susdites.

Cessation de l'arrangement.

44. Cet arrangement sera censé avoir commencé le 1er jour d'avril 1908, et il restera en vigueur jusqu'au 6e jour d'avril, et alors prendra fin absolument.

Proportion canadienne de la subvention.

A la susdite subvention de £45,000, le Canada contribue £25,000, et la Grande-Bretagne, £20,000.

Description des paquebots.

Nom	Dimensions			Tonnage			Aménagement pour les passagers			Compartiments frigorifiques	Chevaux-vapeur	Vitesse, nœuds	Construction		
	Longueur	Largeur	Profondeur	Net	Brut	Contenance	1re classe	2e classe	3e classe				Lieu	Année	Matériel
	pds.	pds.	pds.							p. c.					
Empress of India	455·6	51·2	33·1	3,032	5,934	3,000	200	40	1,000	Aucun	1,167	15	Barrow	1891	Acier
Empress of China	455·6	51·2	32.1	3,046	5,947	3,000	200	40	1,000	Aucun	1,167	15	Barrow	1891	Acier
Empress of Japan	455·6	51·2	33·1	3,039	5,940	3,000	200	40	1,000	Aucun	1,167	15	Barrow	1891	Acier

Distances.

La distance de

	Milles.
Vancouver à Yokohama est de	4,283
Yokohama à Kobe est de	346
Kobe à Nagasaki est de	384
Nagasaki à Woosung est de	448
Woosung à Hong-Kong est de	810
Total, Vancouver à Hong-Kong	6,271

DOC. PARLEMENTAIRE No. 10e.

Rapport du trafic.

Année de de calendrier	Passagers transportés			Fret transporté (tonneaux)		Bestiaux	Malles		Subvention payée
1908	1re classe	2e classe	3e classe	Poids	Mesure		Sacs fermés à cl.	Sacs liés	
Retour	706	622	6,242	12,256	29,018	Aucun	7,690	Aucun	$108,770.00
Aller	576	245	3,943	9,040	13,092	Aucun	18,043	Aucun	
Total.....	1,282	867	10,185	12,296	42,110	.....	25,733		
1909									
Retour	583	607	4,868	12,659					
Aller	523	160	3,471	14,053	Aucune	Aucun	18,158	7,382	121,301.64
Total.....	1,106	767	8,239	26,712					
1910									
Retour	955	772	6,086	2,205	54,368	Aucun	7,576	1,909	
Aller	623	170	3,889	8,747	18,170		20,557	2,129	$121,666.26
Total.....	1,578	942	9,975	10,952	72,538 et 2,828,034 pds. bois	.....	28,133	4,038	

19½ voyages complets furent accomplis en 1910.

AUTORISE PAR STATUT.

(7-8 Edouard VII, chap 68).

CANADA ET FRANCE.

H. ET A. ALLAN.

Contrat No 32.

Ce service est fait par MM. H. et A. Allan, de Montréal, en vertu d'un contrat daté le 12 octobre 1909, expirant à la clôture de la navigation en 1911.

Service—Vitesse.

1. Les entrepreneurs, étant propriétaires contrôlant, à leur titre susdit, les steamers *Pomeranian, Sardinian Corinthian* ou *Sicilian,* établiront à l'ouverture de la navigation de l'année comptant de la date de ces présentes (et avec l'aide de tels autres steamships que le ministre pourra approuver) depuis cette date maintiendront pour une période d'une année, un service de steamships régulier et direct entre un port ou des ports du Canada et un port ou des ports en France avec faculté, de la part des entrepreneurs, de prolonger tout voyage à l'est jusqu'à un port ou des ports de la Grande-Bretagne, tel que ci-après décrit, avec

au moins trois steamers jaugeant chacun au moins 3,000 tonneaux bruts, avec une capacité de transport de 4,500 tonneaux, propres à transporter des produits agricoles, des marchandises et autres espèces de fret, chacun desdits steamers devant être aussi aménagés de tels compartiments frigorifiques et de telle manière que le ministre pourra exiger, et depuis lors, pendant la durée de ce contrat, être sujets en tous temps à l'approbation du ministre. La vitesse desdits steamers, quand ils seront en mer, chargés et ainsi employés, devra être pendant la durée du contrat, d'au moins dix nœuds à l'heure, lesdits steamers devant être complètement équipés de la manière la plus approuvée et la plus moderne.

Ports d'escale.

2. Il est entendu et convenu que pendant la saison de navigation sur le fleuve Saint-Laurent, comprise dans ce contrat, les ports terminus en Canada seront Montréal ou Québec, et pendant la saison où la navigation est close sur le Saint-Laurent, lesdits ports terminus seront Halifax ou Saint-Jean, suivant le choix des entrepreneurs, sujet à l'approbation du ministre; et il est entendu et convenu que les ports d'escale en France, à chaque voyage à l'est et à l'ouest, seront Cherbourg ou le Havre ou les deux, au choix des entrepreneurs, et chaque voyage à l'est sera prolongé, au choix des entrepreneurs, jusqu'à un port ou des ports de la Grande-Bretagne; pourvu toutefois, que dans tous les cas le premier port d'arrêt après avoir quitté le Canada sera un port de France et que le dernier port de départ pour le Canada sera aussi un port de France.

Fréquence du service.

3. Il est entendu et convenu que le nombre des voyages complets de France au Canada et retour, tel que ci-dessus, pendant la durée de ce contrat, devra au moins être de quinze par année; c'est-à-dire que, des mois de mai à novembre inclusivement chaque année, il sera fait au moins deux voyages complets chaque mois, et pendant les autres mois de décembre à avril inclusivement, les autres voyages seront faits; ledit service devant être régulier et ininterrompu, avec départs à telles dates fixes que le ministre pourra approuver, et lesdites dates seront annoncées régulièrement par les entrepreneurs au moins deux semaines avant chaque tel départ. Il est de plus entendu et convenu qu'au choix des entrepreneurs, le nombre de voyages complets de France au Canada et retour, tel que stipulé dans les présentes, pourra être augmenté jusqu'au maximum de vingt-quatre par année, tels voyages additionnels, s'ils sont faits, devant être faits régulièrement avec telles dates fixes de départ que pourra approuver le ministre, et telles dates seront annoncées régulièrement par les entrepreneurs tel que ci-dessus prévu.

Subvention: au taux de $5,555.55 jusqu'à $6,666.65 pour chaque voyage aller et retour mais ne devant pas dépasser $200,000 par année.

4. La subvention est payable au taux de $5,555.55 pour chaque voyage aller et retour accompli à une vitesse moyenne de 10 nœuds et $555.55 de supplément pour chaque nœud dépassant une vitesse moyenne de 10 nœuds à l'heure, jusqu'à et y compris une vitesse moyenne de 12 nœuds; pourvu, toutefois, que le montant total de la subvention exigible ou payable pour le service d'une année ne devra

en aucun cas dépasser la somme de $200,000, ladite subvention étant payable en versements trimestriels au premier jour de chacun des mois de juillet, octobre, janvier et avril, tombant pendant la durée de ce contrat; pourvu aussi que les véritables intention et signification de ces présentes sont que les entrepreneurs n'auront aucune réclamation à faire pour le paiement d'aucun versement de la subvention ou aucune partie d'icelle, à moins que, jusqu'à la date où tel versement devient dû, tel que stipulé dans les présentes, le service ci-décrit et défini ait été complètement et fidèlement accompli et à moins que toutes les dispositions et stipulations quant au fret et aux taux du fret et aux dates de départ aient été sous tous rapports fidèlement observées et accomplies, suivant les véritables intention et signification de ces présentes; étant entendu et convenu que, dans le cas où l'un desdits steamers serait à quelque époque avarié au point d'être mis en cale-sèche pour réparation, le défaut d'accomplir les conditions de ce contrat, pendant tel accident et le temps raisonnablement employé à faire lesdites réparations, ne sera pas considéré être un défaut ou violation des stipulations de ce contrat, et ne rendra pas les entrepreneurs passibles de déductions du montant de la subvention, s'il y en a, payable pour un voyage retardé en raison de telle mise en cale-sèche pour telles réparations, mais il n'y aura aucune réclamation ni paiement d'aucune subvention pour un voyage qui n'aura pas été réellement accompli.

Supputation de la vitesse.

5. Il est en outre entendu et convenu que la vitesse moyenne mentionnée à l'article 4 sera calculée d'après le temps écoulé durant chaque voyage aller et retour, moins les délais causés par la brume et la glace seulement, ou dans le cas de gros temps tel que ci-après prévu au présent article, et la distance devant être prise d'après le loch de chacun des paquebots.

(a) La vitesse moyenne sera calculée jusqu'au quart du nœud en faveur des entrepreneurs.

(*b*) Aucune subvention additionnelle ne sera payée pour une vitesse dépassant 12 nœuds.

Nonobstant toute autre disposition de ce contrat, nulle allocation relative au gros temps ne sera prise en considération en calculant la vitesse durant un voyage d'aller et retour quelconque, pour retards causés, pour moins de vingt heures; mais le temps écoulé sera pris en considération en calculant ladite vitesse En cas de tous délais, causés par le gros temps, de vingt heures en plus durant chaque voyage d'aller et de retour, le ministre pourra, à discrétion, éliminer ce temps additionnel en faisant le calcul de ladite vitesse, sur preuve satisfaisante de tels délais soumis au ministre par écrit.

Taux de fret.

6. Il est convenu par les présentes que les taux imposés pour le transport du fret à ou de tout port canadien compris dans ce contrat ne seront pas plus élevés que les taux imposés par les steamers réguliers de passagers à ou de New-York, Boston et Portland, au ou du Havre, et à époque, le ministre peut, s'il le juge opportun, et après avoir donné un avis suffisant aux entrepreneurs, reviser les taux à imposer à toutes espèces de marchandises, telle revision devant en tous cas être compatible avec un profit adéquat et suffisant pour les services rendus par ces steamers; et les entrepreneurs devront transporter, entre les ports ci-dessus mentionnés, dans tous les voyages desdits steamers accomplissant les conditions de ce contrat, tout le fret qui pourra être offert ou qui pourra raisonna-

blement être obtenu aux taux qui ne dépasseront point les taux susdits, et dans aucun cas il ne devra être fait de préférence, quant aux taux de fret ou autrement, directement ou indirectement, au préjudice des marchands ou expéditeurs canadiens, lesquels devront toujours avoir la préséance, pour leur fret ou marchandises, sur les autres marchands et expéditeurs.

Le fret consigné à Halifax ou Saint-Jean doit être livré à l'Intercolonial.

7. Les entrepreneurs conviennent par les présentes que, la subvention cimentionnée et à laquelle il est pourvu par le gouvernement ayant pour but exprès d'encourager le développement du trafic canadien et le transport des produits canadiens par les voies du Canada, la compagnie accepte ladite subvention à ces conditions et convient que tout le fret consigné, ou transporté par lesdits steamships, d'un port de France, et pour le temps pendant lequel ces vaisseaux fixent leur port terminus à Halifax ou à Saint-Jean, devra, lorsqu'il n'est pas expédié autrement par les expéditeurs ou les consignataires, être livré à l'Intercolonial à Halifax ou Saint-Jean pour être expédié à sa dernière destination au Canada, pourvu que les taux imposés par l'Intercolonial ne soient pas plus élevés que ceux d'autres compagnies de chemin de fer desdits ports à la dernière destination au Canada.

Les passagers pour Québec et les Provinces maritimes doivent être transférés au chemin de fer Intercolonial à Halifax—Le fret à destination de la France doit être transporté par le chemin de fer Intercolonial.

Les entrepreneurs devront transférer à l'Intercolonial, à Halifax, les passagers se dirigeant à quelque endroit des Provinces maritimes ou de la province de Québec, pourvu que la destination de ces passagers soit sous le contrôle des entrepreneurs, et que cette destination ne soit pas changée. Il est de plus convenu que les entrepreneurs, par leurs agents au Canada, feront tout en leur pouvoir pour que soit livré à l'Intercolonial, à Montréal, tout le fret d'exportation qu'ils pourront obtenir à destination d'un port de France auquel la ligne subventionnée peut faire escale.

Commissaires du commerce.

L'article 9 stipule que les Commissaires du commerce canadien, leur femme, leurs enfants, et leurs domestiques, ainsi que les agents du commerce canadien seront transportés gratuitement, lorsque ces commissaires et agents voyagent en leur qualité officielle.

Transport des malles.

L'article 11 du contrat pourvoit au transport des malles.

Escales à des ports étrangers.

17. Les steamers affectés à l'exécution de ce contrat ne devront, à aucun voyage, soit d'aller soit de retour, faire escale à aucun port étranger non spécifié dans ce contrat.

DOC. PARLEMENTAIRE No. 10e.

Description des paquebots.

Nom	Dimensions			Tonnage			Aménagement pour passagers			Compartiments frigorifiques	Chevaux-vapeur	Vitesse, noeuds	Construction		
	Longueur	Largeur	Profondeur	Net	Brut	Contenance	1re classe	2me classe	3me classe				Lieu	Année	Matière
	Pds.	Pds.	Pds.							P. cub.					
Corinthian...	430	54·2	28.2	4,046	6,270	5,146	32	170	800	12,732	447	12	Belfast ...	1900	Acier
Sicilian.....	430	54·2	28·2	3,963	6,229	5,157	32	170	800	14,966	442	12	Belfast ...	1899	Acier
Sardinian....	400	42·3	34·6	2,788	4,349	4,324	Auc.	147	424	7,500	316	11	Greenock.	1875	Fer
Pomeranian..	381	43·8	33·1	2,700	4,207	3,17	Auc.	120	548	16,211	316	11	Hull.....	1882	Fer

Distances.

La distance entre le Havre et Halifax est computée à 2,705 milles; entre le Havre et Montréal à 3,041 milles.

Le trafic, pendant les années de calendrier 1907, 1908 et 1909 est donné comme suit par les entrepreneurs:—

Rapport du trafic.

Année de calendrier	Passagers transportés		Fret transporté (tonneaux)		Bestiaux	Malles	Subvention payée
1907..... Est.....	1,078		9,440		Pas de mention	Pas de mention	$111,111.0
1907..... Ouest.....	3,612		15,033				
Total....	4,690		24,473				
	Seconde classe	Troisiè. classe	Poids	Mesure			
1908.....	1,056	1,813	19,231	5,534	Aucun	1 sac	Pour l'année de calendrier 1908 $136,110.98
1909.. Est ..	704	1,463	6,749	5,741	Aucun	15 sacs	
1909.. Ouest	412	410	8,215	4,147			
Total.....	1,116	1,873	14,964	9,888			
1910.. Est ..	606	349	9,442	12,327	Aucun	9 sacs	
1910.. Ouest	989	2,432	10,123	8,724		Aucun	190,832.96
Total.....	1,595	2,781	19,565	21,061	.....	25 sacs	

QUELQUES ARTICLES COMMUNS A TOUS LES CONTRATS.

NOTE—Quelques-uns des principaux articles communs à tous les contrats, et qui, comme tels, sont fréquemment mentionnés dans les présentes, se lisent comme suit:—

La preuve de l'accomplissement du service doit être fournie.

Les entrepreneurs devront fournir et établir à leurs propres frais tous les agents nécessaires pour l'exécution efficace de ce contrat, devront diligemment, aussitôt après l'achèvement de chaque voyage, suivant le cas fournir au ministre des copies compilées des connaissements des cargaisons et des listes des passagers transportés à chaque voyage, dûment certifiées par les officiers réguliers de douane, et aussi tous autres documents, informations et preuve que le Ministre pourra raisonnablement exiger afin d'établir le volume, l'étendue et la valeur du commerce transporté par lesdits steamers, et la pleine exécution de leur part des services, exigences et conditions de ce contrat, afin de lui permettre de décider si les conditions de ce contrat ont été fidèlement exécutées et accomplies, selon les véritables intention et signification d'icelui, et sa décision sous ce rapport sera obligatoire, finale et concluante; et le fait de fournir tels certificats, documents et preuve comme susdit sera une condition préalable au paiement de la subvention ci-prévue, ou de toute part d'icelle, et si, dans l'opinion du ministre, toutes les conditions de ce contrat n'ont pas été entièrement accomplies par les entrepreneurs, il pourra déduire de la subvention payable autrement toute partie d'icelle qu'il jugera convenable et propre, prenant en considération toutes les circonstances qui s'y rapportent et les entrepreneurs devront en tous temps, pendant la durée de ce contrat, s'en tenir et se conformer exactement et fidèlement à toutes les demandes qui pourront être faites par le ministre relativement auxdits steamers dans l'exécution de ce contrat.

Sujets britanniques.

Il est en outre entendu et compris par les entrepreneurs que les deux tiers du nombre total des officiers, ingénieurs, commis aux vivres, équipages ou autres employés quelconques sur tout paquebot employé au service entrepris par le présent, seront des sujets britanniques, mais le défaut de se conformer à cet article ne sera pas considéré comme une violation de ce contrat, dans des cas particuliers qui pourront, de temps à autre, être approuvés, par écrit, par le ministre.

Equipement des steamers.

Les steamers qui seront employés tel que spécifié dans les présentes devront en tout temps pendant la durée de ce contrat être entièrement propres à tenir la mer, pourvu d'officiers compétents, bien manœuvrés, approvisionnés, équipés, avitaillés et meublés, relativement au service que les entrepreneurs ont par les présentes entrepris d'exécuter; et ils devront posséder d'amples aménagements pour les passagers, les malles et le fret qui devront être transportés sur les routes spécifiées; et ils devront en tout temps être pourvus de chaloupes et d'appareils de sauvetage en conformité avec la loi, et seront sous tous les rapports sujets à l'approbation du ministre.

Aménagement pour les malles.

Lesdits steamers devront être aménagés et posséder les moyens de protection suffisants et convenables pour toutes telles malles à la satisfaction de l'honorable ministre des Postes du Canada pour le temps présent, et les entrepreneurs devront en sus prendre toutes les précautions raisonnables et nécessaires pour la protection desdites malles lorsqu'elles seront sur lesdits steamers ou en charge ou aux soins des entrepreneurs, de manière qu'elles ne soient en aucune manière perdues, endommagées ou avariées, et les entrepreneurs seront responsables pour toute perte ou dommage auxdites malles occasionné par négligence ou manque d'attention ou d'aménagement suffisant, de la part des entrepreneurs, leurs agents ou serviteurs, ou de la part des officiers, employés ou équipage à bord desdits steamers, et ce, sans qu'il soit question de la responsabilité légale du ministre des Postes envers les propriétaires des articles de malle contenus dans telles malles pour dommages ou perte encourue en transit.

Définition de l'expression "malles".

Pour les fins de ce contrat, l'expression "malles" sera censée comprendre et inclure toutes boîtes, sacs, paniers ou paquets de, ou contenant des lettres, cartes postales, journaux, paquets, livres, ou papiers imprimés, et tous les autres articles qui peuvent être transmis par la malle en Canada en vertu de la Loi des Postes et des règlements Postaux alors en force, sans égard au lieu d'expédition ou de destination, et aussi tous sacs vides, boîtes vides, et autres réceptacles, effets et articles employés ou à être employés en faisant le service de la malle, ou qui seront ordinairement envoyés par, ou à, ou des bureaux de poste.

Nulles lettres autres que les malles de S. M. ne seront transportées.

Les entrepreneurs, ni aucun de leurs agents ou serviteurs, ni officiers ni équipage sur lesdits steamers ne recevront ou permettront de recevoir à bord desdits steamers aucune lettre à transporter autre que celles contenues dans les malles de Sa Majesté, ou qui sont ou qui peuvent être privilégiées en loi, ni les malles d'aucun autre pays excepté ceux qui sont spécifiés par le ministre des Postes pour le temps présent.

Transport gratuit des officiers du gouvernement.

L'honorable ministre des postes du Canada, ou l'honorable ministre du Commerce pour le temps présent, ou tout inspecteur ou officier du ministère des Postes ou du ministère du Commerce qui aura, dans l'exécution de son devoir, à voyager par lesdits steamers, devra être transporté sans frais.

Registres réguliers.

Les entrepreneurs devront tenir des registres complets et réguliers de la manière dont ce service est fait, et tiendront lesdits comptes séparément et distinctement de tous les autres comptes se rapportant aux autres divisions de leurs affaires, et au cas où, dans l'opinion du ministre, telle chose deviendrait nécessaire, les entrepreneurs permettront à tout officier ou officiers nommés par le ministre d'avoir libre accès à tous tels comptes et à tous livres, papiers et documents s'y rapportant.

Remplacement des steamers hors d'état.

Il est entendu que si ledit steamer, par les dangers de la mer ou par autres accidents inévitables, est perdu, est détruit ou est temporairement mis hors d'état de faire les voyages qu'il est par les présentes convenu de faire selon les véritables intention et signification des présentes, les entrepreneurs pourront, dans ce cas, aussitôt qu'ils pourront raisonnablement le faire, eu égard aux circonstances, remplacer ledit steamer par un autre de même classe, vitesse, équipement modèle et contenance à la satisfaction du ministre et à son approbation, dans le cas où ledit steamer n'aurait été que temporairement mis hors d'état, et continuer le service ci-entrepris avec tel steamer substitué ou avec le steamer réparé dans le plus court délai possible eu égard à toutes circonstances.

Tarifs du fret et des passagers—Preuve de l'accomplissement du service.

Les entrepreneurs devront transporter sur chaque steamer en service d'après ce contrat, selon sa contenance, dans tous voyages, tout le fret et tous les passagers qui pourront raisonnablement être offerts ou obtenus, et à des taux de tarif pour les passagers et pour le fret, que le ministre pourra approuver de temps à autre; et les entrepreneurs devront fournir au ministre tels documents, information et preuve que le ministre pourra raisonnablement exiger afin d'établir le volume, l'étendue et la valeur du commerce transporté par lesdits steamers, et telles déclarations de douane, tels documents et preuve qui peuvent être exigés par le ministre pour établir la preuve de l'accomplissement du service ci-entrepris, et pour permettre au ministre de juger si le contrat est exactement et fidèlement exécuté et accompli; et le fait de fournir telles déclarations, tels documents, informations et preuve comme susdit sera une condition préalable au paiement de la subvention ci-prévue ou de toute partie d'icelle.

Déduction de la subvention—Tableaux des départs—Mise en dock des steamers avariés.

Mais, cependant, ce sont les véritables intention et signification des présentes qu'aucun montant ou versement de subvention ne sera payable ou payé, à toute époque, à moins qu'il ne soit établi à la satisfaction du Ministre que, à l'échéance de tel versement, ainsi que stipulé dans ce contrat, le service ci-décrit et défini a été complètement et fidèlement accompli, et que toutes les dispositions et stipulations relatives au fret et aux taux de fret et aux dates des départs ont été en tous points observées et suivies fidèlement, selon l'intention véritable et la vraie signification des présentes; et il est entendu et convenu, comme étant une autre condition des présentes, que les entrepreneurs, au moins deux semaines avant le premier départ devant s'effectuer en vertu de ce contrat, devront fournir au ministre des tableaux des départs établissant les départs projetés et après avoir été approuvés par le ministre, ces tableaux devront être annoncés de la manière que le ministre pourra prescrire; et il est aussi convenu que, dans le cas où les steamers ci-nommés ou un steamer qui leur sera substitué avec l'approbation du ministre, ne partiraient pas d'un port terminus ci-spécifié dans les quarante-huit heures de la date arrêtée sur lesdits tableaux, il sera déduit du montant de la subvention attribuée à tel voyage une somme égale à un dixième du montant qui serait autrement payable pour l'accomplissement de tel voyage, et ainsi de suite en proportion pour les retards additionels ou défaut de partir de tel port terminus. Mais, cependant, le ministre peut autoriser le départ de tout vaisseau plus tôt ou plus tard que la date fixée par ces tableaux, s'il le juge

à propos pour une raison quelconque. Il est entendu et convenu que, dans le cas où l'un desdits steamers serait à toute époque avarié au point d'être mis en dock pour subir des réparations, le défaut d'exécuter les conditions de ce contrat à cause de tel accident et durant le temps raisonnablement occupé pour la réparation du steamer avarié, ne sera pas considéré comme un manque ou une violation au contrat; mais il ne devra pas être formulé de réclamation, ni payé de subvention pour un voyage qui n'aura pas été réellement accompli.

Transport des malles.

Les entrepreneurs devront, durant l'exécution de ce contrat, transporter, à chaque voyage des steamers remplissant les services susdits, soit à l'aller soit au retour, toutes malles qui seront livrées aux officiers attitrés ou aux personnes les représentant sur lesdits steamers par, de la part de ou par ordre de l'administration des Postes du Canada, ou celles qui leur seront livrées aux ports terminus ou aux ports d'escale auxquels il est référé dans les présentes, et ils devront faire rendre ces malles à leur destination propre aux ports terminus ou aux ports d'escale ci-dessus mentionnés; et le transport de ces malles des bureaux de poste ou des stations de chemin de fer aux steamers et des steamers aux bureaux de poste ou des stations de chemin de fer aux ports terminus et aux ports d'escale sera défrayé par les entrepreneurs qui seront soumis à tous les règlements généraux et spéciaux actuellement en vigueur ou qui le deviendront durant l'exercice de ce contrat relativement au service postal. Pour le transport de toutes ces malles, il ne sera fait ou réclamé aucun paiement en sus ou au delà du montant de la subvention mentionné et à laquelle il est pourvu dans les présentes.

Les taux du fret et des passagers devront être approuvés par le ministre.

Les entrepreneurs devront, trois semaines au moins avant le premier départ s'effectuant en vertu de ce contrat, faire tenir au ministre un tableau des taux de fret projetés devant être imposés entre les divers ports dans les voyages d'est et d'ouest, lequel tableau sera sujet à l'approbation du ministre, et, lorsqu'il aura été approuvé, il ne pourra être modifié qu'avec l'assentiment du ministre; et le ministre peut à toute époque, s'il le juge opportun, fixer les taux maximum à imposer sur tout article ou classe de marchandise; et les entrepreneurs devront transporter entre les ports ci-dessus nommés, dans tous les voyages desdits steamships mis en service en vertu de ce contrat, tous les passagers et tous le fret pouvant être offerts ou pouvant raisonnablement être obtenus, à des taux qui ne devront point dépasser les taux maximum fixés par le ministre, dans le cas où il jugerait opportun de fixer tels taux maximum, et dans aucun cas il ne devra être fait de préférence, touchant les taux ou autrement, directement ou indirectement, au préjudice des marchands ou expéditeurs canadiens qui auront toujours la préséance, pour leur fret et pour leurs marchandises, sur tous les autres marchands et expéditeurs; et il est convenu et entendu que les taux de fret dans les voyages d'est, avec départ de ou , comme il est pourvu ci-dessus, sur connaissements directs pour de tout endroit des provinces d'Ontario et de Québec, ou de tout endroit du Canada plus à l'ouest, ne devront en aucun cas être plus élevés que du même endroit à *via* toute voie ou tout port des Etats-Unis; et dans les voyages d'ouest, les taux de à tout endroit d'Ontario ou de Québec, ou tout autre endroit du Canada plus à l'ouest, devront être aussi bas que par toute voie ou tout port des Etats-Unis au même endroit; et il est de plus entendu et convenu que lesdits steamers ne transporteront, entre les ports de ou et susdits, dans tout voyage accompli en vertu de ce contrat, ni planches, ni bois, ni bois de construc-

tion en plus grande quantité que cinquante pour cent de cargaison totale de tel voyage, et telle quantité seulement dans le cas où il ne sera pas offert ou il ne pourra être obtenu d'autres produits canadiens. Mais, dans le cas où d'autre cargaison ne pourrait être obtenue, et la preuve suffisante en étant fournie au ministre, les entrepreneurs seront alors libres de compléter leur cargaison avec des planches, du bois ou du bois de construction.

Escales à des ports étrangers.

Le steamer employé à l'exécution des conditions de ce contrat ne devra, à aucun de ses voyages, faire escale à un port étranger non spécifié dans ce contrat.

Transport de nitro-glycérine ou de matières dangereuses.

Les entrepreneurs ne devront pas transporter ou permettre qu'on transporte sur aucun steamer pendant qu'il sera employé dans ce service aucune nitro-glycérine ou aucun autre article qui, dans l'opinion du ministre, pourrait être considéré dangereux.

Subvention sujette au vote du Parlement canadien.

Il est posé en condition, déclaré et convenu que le paiement de la subvention, tel que ci-dessus stipulé, est sujet à ce que le montant spécifié pour cet objet soit octroyé par un vote du parlement du Canada, et que s'il n'est pas voté de montant pour cet objet, ou si tout montant voté est épuisé en paiement d'icelle, et si nul montant ultérieur n'est voté pour cet objet, ce contrat ou arrangement sera terminé et deviendra nul et de nul effet, et la partie de la première part ne sera pas passible de dommages.

Droit du ministre de mettre fin au contrat.

Il est déclaré, comme étant la véritable intention et signification de ces présentes, que le ministre aura le droit en tout temps pendant la durée de ce contrat, en donnant trente jours d'avis par écrit aux entrepreneurs, leurs successeurs ou ayants droit, de mettre fin à ce contrat, et à tout ce qui s'y rapporte, s'il vient à la connaissance du Ministre qu'il y a eu quelque violation de la part des entrepreneurs, leurs successeurs ou ayants droit, d'aucune des conventions, arrangements, stipulations ou dispositions ci-contenues et convenus de la part des entrepreneurs; et il est déclaré et convenu que le ministre sera en tout temps le seul et final arbitre pour décider s'il y a eu telle violation, et sa décision sera absolue, finale et concluante.

Transfert du contrat.

Ce contrat, de même qu'aucun droit ou intérêt en icelui, ne devra pas être transféré sans que le consentement par écrit du ministre ait été obtenu en premier lieu.

Les membres du Parlement canadien ne doivent pas avoir d'intérêt dans le contrat.

Une des conditions de ces présentes, est qu'aucun membre de la Chambre des communes du Canada ne pourra bénéficier d'aucune action ou part de ce contrat ou arrangement ni d'aucun profit qui en découlerait.

Changements dans le contrat.

Le ministre pourra autoriser tous changement ou changements dans les conditions de ce contrat qui ne seront pas incompatibles avec le crédit pourvoyant au paiement de la subvention.

Le ministre sera le juge de l'exécution du contrat.

Le ministre sera en tout temps le juge pour décider si les conditions de ce contrat ont été pleinement et fidèlement exécutées et accomplies selon les véritables intention et signification d'icelui, et sa décision sous ce rapport sera obligatoire, finale et concluante.

INDEX DES SERVICES.

	PAGE.
Annapolis et Londres et Hull, Ang., ou les deux	6
Baddeck, Iona et Grand-Narrows	7
Bonaventure, rivière, et Petit Rocher	9
Canada et Australie (sur l'océan Pacifique)	9
Canada et Cuba	27
Canada, Chine et Japon	149
Canada et France	153
Canada et Grande-Bretagne (service postal)	20
Canada et Mexique (service de l'Atlantique)	29
(service du Pacifique)	32
Canada et Terreneuve	35
Canada et sud Africain	38
Caraquet, Shippegan et Iles Miscou	42
Froude's-Point et Lockeport, N.E.	42
Gaspé, Bassin et Dalhousie ou Campbellton	44
Gaspé Bassin et North Shore River et golfe du St-Laurent	46
Grand Manan et la terre ferme	46
Halifax et Canso	48
Halifax et Jamaïque	133
Halifax et Terreneuve *via* les ports du cap Breton	50
Halifax, Saint-Jean, Terre-Neuve et Liverpool	54
Halifax et Spry-Bay	52
Ile de la Madeleine et la terre ferme	56
Montréal, Québec et Manchester	59
Mulgrave et Canso	72
Mulgrave et Cheticamp	78
Mulgrave et Guysboro'	76
Newcastle, Neguac et Escuminac, rivière Miramichi et Baie de Miramichi	61
Ile Pelée et la terre ferme	63
Petit de Grat et le terminus de l'Intercolonial à Mulgrave	66
Petitcodiac River, Moncton, et les ports du comté de Cumberland, N.E.	68
Pictou et Chéticamp	69
Pictou, Murray Harbour, Georgetown et Montague Bridge	71
Port Mulgrave, St. Peter's, Irish Cove et Marble Mountain	74
Ports canadiens de l'Atlantique et l'Australie et la Nouvelle-Zélande	16
Prince Rupert et Ile de la Reine-Charlotte	80
Ile du Prince-Edouard, Cap-Breton et Terre-Neuve	81
Ile du Prince-Edouard et la Grande-Bretagne	83
Ile du Prince-Edouard et la terre ferme	85
Québec et Blanc-Sablon	89
Québec et Bassin de Gaspé	91
Québec et Ile d'Orléans	93
Rivière-du-Loup, Tadoussac et autres ports de la rive nord	95
Rivière-du-Loup, Tadoussac et autres ports du St-Laurent (service d'hiver)	97
Baie Ste-Catherine et Tadoussac	100
Saint-Jean et Digby	102
Saint-Jean, Digby, Annapolis et Granville	104
Saint-Jean, Digby, Bear River et Clementsport	105
Saint-Jean, Dublin et Belfast	107
Saint-Jean et Glasgow	110
Saint-Jean, Halifax et Londres (Furness, Withy & Co.)	115
Saint-Jean, Halifax et Londres (service d'hiver, Can. Pac. Ry. Co.)	112

PAGE.
Saint-Jean, Halifax et Manchester
Saint-Jean et Halifax, *via* Yarmouth ... 120
Saint-Jean, Halifax, Indes Occidentales et Amérique du sud ... 129
Saint-Jean, N.-B., Margaretville, Port Lorne, Port George, Harbourville et Morden ... 122
Saint-Jean et ports du Bassin de Minas ... 124
Saint-Jean et ports du Bassin de Cumberland ... 125
Saint-Jean et St. Andrews ... 118
Saint-Jean, Westport et autres ports intermédiaires ... 127
St. Stephen, N.-B., ports de la Rivière Ste-Croix, Deer Island, Campobello etc., etc ... 136
Sydney et Bay St. Lawrence ... 138
Sydney et Whycocomagh ... 140
Victoria et San Francisco ... 142
Victoria, Vancouver et Skagway ... 144
Victoria et la côte ouest de l'île de Vancouver ... 146

INDEX DES PERSONNES OU DES COMPAGNIES SUBVENTIONNEES.

PAGE.
Acadia Steamship Co ... 6
Allan, H. & A. (service de Grande-Bretagne) ... 20
" (service de France) ... 153
Bear River SS. Co ... 105
Beattie, W. A ... 69
Black Diamond SS. Line ... 81
Bonaventure and Gloucester I. F. Co ... 9
Bouchard Bros ... 91
Bras d'Or Steamboat Co ... 140
Canadian Australian Royal Mail Line ... 9
Canadian Mexican Pacific SS. Line ... 32
Canadian Pacific Railway (Canada, Chine et Japon) ... 149
" (St. John, Halifax et Londres) ... 112
" (Victoria, Vancouver et Skagway) ... 144
" (Victoria et la côte ouest de l'île de Vancouver) 146
Cann & Son, Hugh (Mulgrave et Canso) ... 72
" (Mulgrave et Guysboro') ... 76
" (Petit de Grat et Mulgrave) ... 66
Charlottetown Steam Navigation Co ... 85
Cormier, Louis S ... 46
Deer Island and Campobello SS. Co ... 136
Dominion Atlantic Railway Co ... 102
Dominion Coal Co., Ltd ... 81
Donaldson Line ... 110
Elder Dempster & Co. (Service Atlantique-Mexique) ... 29
" (Service sud-africain) ... 38
Fraserville Co., Ltd ... 44
Furness, Withy & Co. (Service de Liverpool) ... 54
" (Service de Londres) ... 115
" (Service de Manchester ... 59
Gloucester Navigation Co ... 42
Grand Manan Steamboat Co ... 46
Grand Trunk Pacific Ry ... 80
Halifax and Canso SS. Co ... 48
Halifax and Sheet Harbour SS. Co ... 52

PAGE.
Halifax and West India SS. Co. 133
Harbinger SS. Co. 125
Holliday Bros. 89
Insular SS. Co. 127
Leslie, William G. 78
Lockeport, N.E., ville de 42
Magdalen Island SS. Co. 120
Manchester Liners, Ltd 59
" (Canada et Manchester, I.-P.-E. et G.-B.) 83
Margaretville SS. Co. 122
Maritime SS. Co. 118
McLure, Wm. 56
Miramichi Steam Navigation Co., Ltd 61
New Zealand Shipping Co. 16
North Shore SS. Co. 138
Pacific Coast SS. Co. 142
Pelee and Lake Erie Navigation Co., Ltd 63
Pickford and Black (Service des Antilles et de Demerara) 129
" (Service de la Jamaïque) 133
" (Service de Terre-Neuve) 50
Potter, W. R. 124
Quebec and Levis Ferry Co. 93
Reid-Newfoundland Co., Ltd 35
Richmond Steamship Co. 74
Shepody Navigation Co., Ltd 68
Thompson & Co., Wm. 27
Three Rivers Steamship Co. 71
Trans-St. Laurent Co., Ltd 95, 97, 100
Ulster Steamship Co., Ltd 107
Union SS. Co. of New-Zealand 9
Valley SS. Co., Ltd 104
Victoria SS. Co. 7
Worsnop, T. H. 32

INDEX DES NOMS DES NAVIRES EMPLOYES.

	PAGE.
Ada	7
Alexandra	62
Alfred Clarke	63
Almeriana	55, 132
Amanda	135
Amelia	121
Amur	145
Aorangi	15
Aranmore	90
Athenia	111
Atlantis	7
Aurora	47
Bear River	106
Beaver	42
Bendu	41
Bengore Head	109
Bencliff	28
Benedick	28
Benin	41
Blue Hill	8
Bonavista	82
Bornu	31
Boston	135
Bray Head	109
Bruce	37
Bruno	81
Brunswick	124
Cacouna	82
Canada	45
Canada Cape	41
Carrigan Head	109
Cassandra	111
Charmer	145
City of Puebla	143
Connors Bros	119
Contest	96
Corinthian	157
Corsican	25

PAGE.

Dahome .. 132
Daisy .. 58
D. D. Mann .. 43
Dufferin .. 49
Dunmore Head .. 109
Durango .. 55
Electra .. 69
Empress .. 87
Empress of Britain .. 25
Empress of China .. 152
Empress of India .. 152
Empress of Ireland .. 25
Empress of Japan .. 152
Enterprise .. 71
Felix .. 28
Georgia .. 34
General Wolfe .. 90
Glenarm Head .. 109
Glencoe .. 37
Gogovale .. 28
Grampian .. 25
Granville .. 105, 119
Gulf of Venice .. 55
Haakon .. 28
Harbinger .. 126
Harlaw .. 51
Hesperian .. 25
Inishowen Head .. 109
Invermore .. 37
John L. Cann .. 73
Kanawha .. 117
Kathinka .. 7
Katie .. 7
Kamara .. 19
King Edward .. 90
Lady of Gaspé .. 92
Lady Sybil .. 58
Lake Michigan .. 114
Lakonia .. 111
Leuctra .. 28

PAGE.
Lonsdale 34
Magdalen 78
Mahone 99, 101
Makura 15
Malcolm Cann 76
Malin Head 109
Manchester Importer 60
Manchester Mariner 60
Manchester Port 60
Manchester Shipper 60, 85
Manchester Spinner 60, 85
Manchester Trader 60, 85
Manuka 15
Marama 15
Margaret 49, 53
Marion 140
Melville 41
Memnon 31
Moana 15
Monarch 41
Montezuma 114
Montreal 114
Mount Temple 114
Northumberland 87
Ocamo 132
Oruro 132
Otter 145
Otteringham 28
Parthenia 111
Percy Cann 66
Polaris 93
Pomeranian 157
Portia 37
Prince Albert 103
Prince Rupert 103
Princess Beatrice 145
Princess Charlotte 145
Princess Ena 145
Princess May 145
Princess Royal 145

PAGE.

Princess Victoria .. 145
Queen .. 143
Rakaia .. 19
Ramore Head .. 109
Rappahannock .. 117
Restigouche .. 90
Rhoda .. 96
Richmond .. 74
Ruby L .. 123
Salacia .. 111
Sardinian .. 157
Saugatuck .. 64
Savoy .. 90
Scotia .. 49
Shenandoah .. 117
Sicilian .. 157
Snestad .. 28
Sobo .. 132
Sokoto .. 31
Tabasco .. 117
Tees .. 148
Tokomaru .. 19
Trongate .. 28
Tunisian .. 25
Turkistan .. 19
Umatilla .. 193
Venango .. 55
Victorian .. 25
Viking .. 136
Virginian .. 25
Waimate .. 19
Wahanui .. 19
Westport .. 67
Westport III .. 127
Weymouth .. 139
Wakatane .. 19
Wilfrid C. .. 68
Yarmouth .. 103
Yola .. 41
Zealandia .. 15

CANADA

RAPPORT

DU

MINISTÈRE DU COMMERCE

POUR

L'EXERCICE TERMINÉ LE 31 MARS

1910

PARTIE VII

COMMERCE ÉTRANGER

ET

TRAITÉS ET CONVENTIONS

IMPRIMÉ PAR ORDRE DU PARLEMENT.

OTTAWA
IMPRIMÉ PAR C. H. PARMELEE, IMPRIMEUR DE SA TRÈS EXCELLENTE MAJESTÉ LE ROI
1911

[N° 10F—1911.]

INDEX GÉNÉRAL

PARTIE I—Commerce canadien :—

Importations au et exportations du Canada.
(Item et tableaux généraux.)

PARTIE II—Commerce canadien :—

1. Avec la France ;
2. L'Allemagne ;
3. Le Royaume-Uni ;
4. Les Etats-Unis.

PARTIE III—Commerce canadien :—

Avec les pays étrangers.
(Excepté la France, l'Allemagne, le Royaume-Uni et les Etats-Unis.)

PARTIE IV—Commerce canadien :—

DIVERS :—

1. Annuités.
2. Primes.
3. Immigration chinoise.
4. Bois de service et denrées.
5. Dépenses et revenus du ministère du Commerce.
6. Statistiques du progrès au Canada.
7. Tableaux du tonnage.
8. Service du Commissaire du Commerce.

PARTIE V—Statistiques relatives aux grains.

PARTIE VI—Subventions aux steamers.

PARTIE VII—Commerce avec les pays étrangers, traités et conventions.

AVIS—*Les parties ci-haut mentionnées ne seront pas nécessairement publiées dans l'ordre indiqué.*

PARTIE VII

TABLE DES MATIÈRES

INTRODUCTION.

Page.

Superficie, population, importations et exportations des principaux pays du monde viii

Cours monétaires, poids et mesures étrangers différents de ceux du Canada et employés dans les rapports du commerce des pays respectifs nommés, avec leurs équivalents en monnaie légale du Canada x

Tableau indiquant les pesos de la République Argentine par 100 kilogrammes avec l'équivalent canadien par 100 livres xx

Tableau indiquant le krone d'Autriche-Hongrie par 100 kilogrammes avec l'équivalent canadien par 100 livres xxii

Tableau indiquant le bolivar de Bolivie; le franc de Belgique, du Congo libre, de France et de Suisse, le dinar de Serbie, le lei de Roumanie; le leu de Bulgarie, la lire d'Italie, les pesetas d'Espagne; par 100 kilogrammes avec l'équivalent canadien par 100 livres xxiv

Tableau indiquant les milreis du Brésil par 100 kilogrammes avec l'équivalent canadien par 100 livres xxvi

Tableau indiquant les pesos du Chili par 100 kilogrammes avec l'équivalent canadien par 100 livres xxviii

Tableau indiquant le kronor Danemark et de la Norvège et le kronor de Suède par 100 kilogrammes avec leur équivalent canadien par 100 livres. xxx

Tableau indiquant le gulden de Hollande par 100 kilogrammes avec l'équivalent canadien par 100 livres xxxii

Tableau indiquant le marc d'Allemagne par 100 kilogrammes avec l'équivalent canadien par 100 livres xxxiv

Tableau indiquant le yen du Japon et les pesos du Mexique par 100 kilogrammes avec l'équivalent canadien par 100 livres xxxvi

Tableau indiquant les roubles de Russie par pood avec l'équivalent canadien par 100 livres xxxviii

COMMERCE DES PAYS ÉTRANGERS.

Commerce des principaux pays britanniques et des pays étrangers pendant chacune des années d'une certaine période jusqu'à la date du rapport le plus récent que l'on ait pu se procurer :—

PAGE.

ALASKA—
Importations et exportations par pays, 1906 à 1910 2

RÉPUBLIQUE ARGENTINE—
Importations et exportations par pays, 1905 à 1909 3
" par articles principaux, 1905 à 1909 5
Exportations " " " 10

COMMONWEALTH DE L'AUSTRALIE—
Importations et exportations par pays, 1905 à 1909 11
" par articles principaux, 1905 à 1909 14
Exportations " " " 18

AUTRICHE-HONGRIE—
Importations et exportations par pays, 1905 à 1909 21
" par articles principaux, 1905 à 1909 23
Exportations " " " 28

BAHAMAS—
Importations et exportations par pays, 1905 à 1909 32
" par articles principaux, 1905 à 1909 33
Exportations " " " 35

BARBADES.—
Importations et exportations par pays, 1905 à 1909 36
" par articles principaux, 1905 à 1909 37
Exportations " " 39

BELGIQUE.—
Importations et exportations par pays, 1905 à 1909 40
" par articles principaux, 1905 à 1909 42
Exportations " " 46

BERMUDES.—
Importations et exportations par pays, 1905 à 1909 50
" par articles principaux, 1905 à 1909 51
Exportations " " 53

BRÉSIL.—
Importations et exportations par pays, 1904 à 1908 54
" par articles principaux, 1904 à 1908 55
Exportations " " 57

PROTECTORAT DE L'AFRIQUE-EST ANGLAISE.—
Importations et exportations par pays, 1906 à 1910 58
" par articles principaux, 1906 à 1910 59
Exportations " " 60

GUYANE ANGLAISE.—
Importations et exportations par pays, 1906 à 1910 61
" par articles principaux, 1906 à 1910 62
Exportations " " 64

HONDURAS ANGLAIS.—
Importations et exportations par pays, 1905 à 1909 65
" par articles principaux, 1905 à 1909 66
Exportations " " 68

INDE ANGLAISE.—
Importations et exportations par pays, 1906 à 1910 70
" par articles principaux, 1906 à 1910 72
Exportations " " 78

AFRIQUE ANGLAISE DU SUD.—
Importations et exportations par pays, 1906 à 1909 81
" par articles principaux, 1906 à 1909 83
Exportations " " 87

BULGARIE.—
Importations et exportations par pays, 1905 à 1909 89
" par articles principaux, 1905 à 1909 90
Exportations " " 91

DOC. PARLEMENTAIRE No 10f

PAGE.

CEYLAN.—
Importations et exportations par pays, 1905 à 1909 92
" par articles principaux, 1905 à 1909..... 94
Exportations " " 96

CHILI.—
Importations et exportations par pays, 1905 à 1909. 97
" par articles principaux, 1905 à 1909..... 98
Exportations " " 99

CHINE.—
Importations et exportations par pays, 1905 à 1909 100
" par articles principaux, 1905 à 1909..... 102
Exportations " " 105

COLONIE ET PROTECTORAT DU NIGER-SUD.—
Importations et exportations par pays, 1905 à 1909..... 107
" par articles principaux, 1905 à 1909..... 108
Exportations " " 109

CYPRE.—
Importations et exportations par pays, 1905 à 1909..... 110
" par articles principaux, 1905 à 1909..... 111
Exportations " " 113

DANEMARK.—
Importations et exportations par pays, 1905 à 1909..... 115
" par articles principaux, 1905 à 1909 116
Exportations " " 118

EGYPTE.—
Importations et exportations par pays, 1605 à 1909 120
" par articles principaux, 1905 à 1909..... 121
Exportations " " 122

FIDJI.—
Importations et exportations par pays, 1905 à 1909..... 123
" par articles principaux, 1905 à 1909..... 124
Exportations " " 126

FRANCE.—
Importations et exportations par pays, 1905 à 1909. 127
" par articles principaux, 1905 à 1909..... 129
Exportations " " 134

ALLEMAGNE.—
Importations et exportations par pays, 1905 à 1909..... 138
" par articles principaux, 1905 à 1909..... 141
Exportations " " 149

CÔTE D'OR.—
Importations et exportations par pays, 1905 à 1909..... 157
" par articles principaux, 1905 à 1909..... 158
Exportations " " 160

GRÈCE.—
Importations et exportations par pays, 1904 à 1908..... 161
" par articles principaux, 1904 à 1908..... 162
Exportations " " 164

GRENADE.—
Importations et exportations par pays, 1905 à 1909..... 165
" par articles principaux, 1905 à 1909..... 166
Exportations " " 168

HAWAÏ.—
Importations et exportations par pays, 1906 à 1910..... 169

HOLLANDE.—
Importations et exportations par pays, 1905 à 1909..... 170
" par articles principaux, 1905 à 1909..... 172
Exportations " " 176

ITALIE.—
Importations et exportations par pays, 1905 à 1909..... 180
" par articles principaux 1905 à 1909..... 182
Exportations " " 188

JAMAÏQUE.— PAGE.
Importations et exportations par pays, 1906 à 1909 ... 193
" par articles principaux, 1906 à 1909 ... 194
Exportations " " ... 197

JAPON.—
Importations et exportations par pays, 1905 à 1909 ... 198
" par articles principaux, 1905 à 1909 ... 199
Exportations " " ... 202

ILES SOUS LE VENT—
Importations et exportations par pays, 1905 à 1909 ... 204
" par articles principaux, " ... 205
Exportations " " " ... 207

ILE MAURICE—
Importations et exportations par pays, 1905 à 1909 ... 208
" par articles principaux, " ... 210
Exportations " " " ... 212

MEXIQUE—
Importations et exportations par pays, 1906 à 1910 ... 213
" par articles principaux, " ... 214
Exportations " " " ... 218

TERRE-NEUVE (y compris le Labrador)—
Importations et exportations par pays, 1905 à 1909 ... 219
" par articles principaux, " ... 220
Exportations " " " ... 222

NOUVELLE-ZÉLANDE—
Importations et exportations par pays, 1905 à 1909 ... 223
" par articles principaux, " ... 225
Exportations " " " ... 228

NORVÈGE—
Importations et exportations par pays, 1905 à 1909 ... 230
" par articles principaux, " ... 231
Exportations " " " ... 234

PROTECTORAT DU NYASALAND—
Importations et exportations par pays, 1906 à 1910 ... 236
" par articles principaux, " ... 237
Exportations " " " ... 237

ILES PHILIPPINES—
Importations et exportations par pays, 1906 à 1910 ... 238
" par articles principaux, " ... 239
Exportations " " " ... 241

PORTO-RICO—
Importations et exportations par pays, 1906 à 1910 ... 242

ROUMANIE—
Importations et exportations par pays, 1904 à 1908 ... 243
" par articles principaux, " ... 244
Exportations " " " ... 247

RUSSIE—
Importations et exportations par pays, 1904 à 1908 ... 249
" par articles principaux, " ... 250
Exportations " " " ... 252

SAINTE-LUCIE—
Importations et exportations par pays, 1905 à 1909 ... 254
" par articles principaux, " ... 255
Exportations " " " ... 257

SAINT-VINCENT—
Importations et exportations par pays, 1906 à 1909 ... 258
" par articles, principaux, 1906 à 1909 ... 259
Exportations " " 1906 à 1909 ... 261

SIERA LEONE—
Importations et exportations par pays, 1905 à 1909 ... 262
" par articles principaux, " ... 263
Exportations " " " ... 265

DOC. PARLEMENTAIRE No 10f

PROTECTORAT DU SOMALILAND.— PAGE.
Importations et exportations par pays, 1906 à 1910 ... 160
" par articles principaux, " ... 266
Exportations " " " ... 268

ESPAGNE—
Importations et exportations par pays, 1905 à 1909 ... 269
" par articles principaux, " ... 271
Exportations " " " ... 276

ETABLISSEMENTS DU DÉTROIT—
Importations et exportations par pays, 1905 à 1909 ... 278
" par articles principaux, " ... 279
Exportations " " " ... 281

SUÈDE—
Importations et exportations par pays, 1904 à 1908 ... 283
" par articles principaux, " ... 284
Exportations " " " ... 287

SUISSE—
Importations et exportations par pays, 1905 à 1909 ... 290
" par articles principaux, " ... 292
Exportations " " " ... 295

TRINIDAD—
Importations et exportations par pays, 1906 à 1909 ... 297
" par articles principaux " ... 298
Exportations " " " ... 301

PROTECTORAT D'UGANDA—
Importations et exportations par pays, 1906 à 1910 ... 303
" par articles principaux, " ... 304
Exportations " " " ... 305

ROYAUME-UNI—
Importations et exportations par pays, 1905 à 1909 ... 306
" par articles principaux, " ... 310
Exportations (produits britanniques) par articles principaux, 1905 à 1909 ... 320
" " étrangers) " " " " ... 327
Importations par articles principaux au Canada et des Etats-Unis, 1900 à 1909 ... 332
Exportations (produits brit.) par articles principaux au Canada et des Etats-Unis, 1900 à 1909 ... 340
" " étrang.) par articles principaux du Canada et des Etats-Unis, 1900 à 1909 346

ETATS-UNIS—
Importations et exportations par pays, 1906 à 1910 ... 353
" par articles principaux, " ... 356
Exportations " " " ... 360

URUGUAY—
Importations et exportations par pays, 1904 à 1908 ... 365
" par articles principaux, " ... 366
Exportations " " 1905 à 1909 ... 358

SUPERFICIE, POPULATION, IMPORTATIONS ET EXPORTATIONS DES PRINCIPAUX PAYS DU MONDE.

NOTE.—Importat. pour la consommation et exportat. de produits domestiq. non autrement spécifiés. Sauf monnaies et lingots non autrement spécifies.

PAYS.	Superficie.	Population en 1909, ou à la date la plus récente possible.	COMMERCE ÉTRANGER. Exercice terminé.	Importations.	Exportations.	Commerce avec le Canada. Importations de.	Commerce avec le Canada. Exportations de.	Commerce du Canada pour l'exercice terminé le 31 mars 1910. (Tiré des rapp. canadiens) Importations de.	Commerce du Canada pour l'exercice terminé le 31 mars 1910. (Tiré des rapp. canadiens) Exportations de.
Empire britannique.	Milles carr.			$	$	$	$	$	$
Royaume-Uni	121,091	45,469,564	31 déc. '09..	(a) 3,040,230,790	1,840,477,689	(a) 122,751,754	76,348,778	95,336,427	139,482,945
Australasie—Australie	2,974,581	4,374,138	31 " '09..	(a) 243,895,535	268,949,291	(a) 2,474,286	383,854	423,017	3,561,075
Nouvelle-Zélande (a) (b)..	104,751	995,266	31 " 09..	72,111,648	95,562,577	965,469	880,744	775,365	887,058
Bermudes	19	19,229	31 " '09..	1,900,541	441,700	365,268	3,884	.....	479,192
Afrique Britannique :—									
Afrique Britann. de l'Est (Protect.).	175,588	4,000,000	31 mars '10..	3,774,859	2,871,610	.....	.....		
Afrique Britannique du Sud	1,205,358	7,699,819	31 déc. '09 .	137,900,460	245,924,478	2,332,043	33,906		
Colonie du Protectorat du Niger-Sud (a) (b) (c)	77,260	6,500,000	31 " '09..	24,151,047	20,289,916	.....	.....		
Gambie (a) (b) (c)	3,619	160,807	31 " '09..	1,968,858	2,326,091	.....	.....		
Côte d'Or	119,260	1,696,965	31 " '09..	9,761,108	11,934,439	.....	.....		
Ile Maurice	835	381,342	31 " '09..	8,752,527	10,318,249	2,339	868,256	1,041,565	2,349,159
Protectorat du Nyasaland (a) (b) (c).. (Protectorat de l'Afriq. cen. brit.).	39,801	923,335	31 mars '10..	621,678	638,628	29	.....		
Sierra Leone	32,110	1,081,010	31 déc. '09..	3,806,497	3,698,263	.....	.....		
Protectorat de Somaliland (a) (b) (c)..	68,000	348,086	31 mars '10..	1,542,756	1,067,610	.....	.....		
Protectorat d'Uganda (a) (b) (c)	223,500	2,764,086	31 " '10..	1,963,213	1,096,231	.....	.....		
Indes orientales anglaises :—									
Inde anglaise	1,773,088	315,000,000	31 " '10..	379,267,920	597,251,780	129,545	1,986,836		
Ceylan	25,332	4,082,936	31 déc. '09..	40,543,208	46,695,204	4	1,155,819	3,526,184	58,180
Etablissements du Détroit	1,630	636,691	31 " '09..	171,146,238	151,938,612	20,429	172,461		
Guyane anglaise	90,500	305,090	31 mars '10..	7,935,015	8,783,619	663,580	3,150,243	2,980,238	584,631
Honduras anglais	8,598	44,156	31 déc. '09..	2,675,805	1,096,476	6,736	.....	18,523	4,418
Antilles anglaises : —									
Bahama	4,404	61,277	31 " '09..	1,668,089	803,564	47,528	7,636		
Barbades	166	194,498	31 " '09..	5,440,264	2,804,806	641,962	1,697,041		
Grenade	133	74,160	31 " '09..	1,256,958	1,366,521	38,661	24		
Jamaïque (a) (b) (c)	4,207	862,422	31 " '09..	12,504,165	12,791,092	849,657	601,666		
Iles sous le Vent (a) (b) (c)	701	137,459	31 " '09..	2,362,246	2,149,743	.....	.....	5,777,698	3,055,574
Sainte-Lucie	233	55,835	31 " '09..	1,278,608	607,856	30,762	44,101		
Saint-Vincent (a) (b) (c)	140	43,448	31 " '09..	427,342	431,663	.....	.....		
Trinidad et Tobago	1,868	356,451	31 " '09..	11,527,946	9,872,111	515,944	1,509,274		

Iles Turques et Caïques	169	5,322	31	déc.	'08..	118,878	115,169	23,107	13,047			
Canada	3,729,665	7,489,781	31	mars	'10..	369,815,427	279,247,551					
Chypre	3,584	261,587	31	déc.	'09..	2,825,553	2,189,757					
Fidji	7,740	133,831	31	"	'09..	3,096,417	4,609,395	108,289	170,992	185,853	97,602	
Terre-Neuve et Labrador	162,734	237,047	30	juin.	'09..	11,240,715	10,705,757	3,875,387	1,469,807	1,467,619	3,806,962	
Pays étrangers.												
Argentine, république	1,117,059	6,806,000	31	déc.	'09..	292,159,540	383,443,715	1,825,326		2,181,554	2,867,785	
Autriche-Hongrie	241,197	49,248,000	31	"	'09..	557,505,193	470,730,204	71,904	526,211	1,394,768	60,466	
Belgique	11,370	7,451,903	31	"	'09..	695,720,996	531,534,352	4,201,417	2,404,201	3,239,888	1,840,156	
Brésil	3,290,564	21,000,000	31	"	'08..	172,251,643	214,300,288	1,132,574	18,960	660,509	823,402	
Bulgarie	37,189	4,285,000	31	"	'09..	30,962,990	21,506,762					
Amérique centrale — Costa Rica	22,994	361,779	31	"	'08..	(a) 5,630,732	(b) 7,757,466					
Amérique centrale — Guatemala	46,774	1,883,060	31	"	'08..	5,812,000	6,756,000					
Amérique centrale — Honduras	46,250	500,000	31	"	'08..	2,754,000	1,859,000			134,191	100,565	
Amérique centrale — Nicaragua	49,200	460,000	31	"	'08.	3,000,000	4,500,000					
Amérique centrale — San Salvador	7,225	1,707,000	31	"	'08..	4,241,000	5,896,000					
Chili (c)	291,469	3,330,000	31	"	'09..	95,660,295	108,737,880			166,695	242,717	
Chine	3,924,837	438,214,000	31	"	'09..	263,439,582	213,565,473	876,297	790,279	799,708	1,249,189	
Colombie, Etats-Unis de	504,773	4,320,000	31	"	'08 .	13,514,000	14,989,000			28,514	42,730	
Cuba	44,000	2,140,246	31	"	'08 .	87,568,332	100,221,992			584,020	1,667,399	
Danemark	15,052	2,726,000	31	"	'09..	151,897,576	118,944,296			85,830	435,053	
Indes orientales hollandaises	736,400	38,938	31	"	'07..	92,044,000	146,201,000			901,688	2,370	
Egypte	12,973	11,626,000	31	"	'09..	109,816,200	128,815,440			43,722	27,497	
France	207,075	39,276,000	31	"	'09..	1,205,497,300	1,103,593,300	1,958,950	2,671,506	10,109,544	2,601,097	
Allemagne	208,740	64,119,000	31	"	'09..	2,027,773,566	1,568,948,598	1,996,582	5,907,398	7,935,230	2,065,768	
Grèce	25,014	2,666,000	31	"	'08..	29,844,177	21,367,609			389,880	1,424	
Italie	110,659	34,270,000	31	"	'09..	600,560,030	360,309,770	1,314,523	337,943	893,398	345,984	
Japon	147,476	49,905,000	31	"	'08..	195,784,218	204,166,554	537,018	1,919,097	2,179,936	659,118	
Mexique	767,060	15,000,000	30	juin	'10..	97,039,060	129,508,003	1,143,784	516,108	558,515	895,934	
Pays-Bas (Hollande) (c)	12,768	5,911,000	31	déc.	'09..	1,261,235,202	986,809,902	1,789,530	513,900	2,009,990	1,376,807	
Norvège	124,090	2,369,627	31	"	'09..	98,018,293	62,883,681	122,530	110,657	172,642	487,147	
Pérou (c)	695,743	4,560,000	31	"	'08..	25,771,000	26,161,000			41,580	15,737	
Roumanie	50,702	6,684,000	31	"	08..	79,913,194	73,231,083			392	69,564	
Russie	8,379,044	160,095,000	31	"	'08..	470,019,385	514,098,750			345,297	598,435	
Espagne (a) (b) (c)	194,744	19,945,000	31	"	'09..	202,649,807	196,714,092	(d) 1,167,612	(d) 527,793	1,019,775	51,942	
Suède (a) (b) (c)	172,875	5,476,000	31	"	'08..	163,193,843	129,180,679	72,982	88,891	208,147	111,672	
Suisse	15,417	3,585,000	31	"	'09..	309,213,020	211,839,345	960,424	3,577,575	2,603,858	6,185	
Etats-Unis	3,026,789	91,972,267	30	juin	'10..	(a) 1,482,729,011	1,612,197,177	(a) 94,022,767	214,859,554			
Alaska	590,884	64,356	30	"	'10..	(a) 19,289,687	13,507,111	(a) 531,139	1,105,971	217,502,415	104,199,675	
Hawaï	6,449	211,610	30	"	'10..	(a) 25,166,435	46,461,320	(a) 18,675	19,059	16,097	79,190	
Philippines	115,026	8,189,760	30	"	'10..	(a) 37,067,630	39,864,169	(a) 70,932	5,243	35,790	169,037	
Porto-Rico	3,435	1,118,012	30	"	'10..	(a) 30,634,855	37,918,390	(a) 555,729	5,437	44,417	526,719	
Uruguay	72,153	1,141,000	31	déc.	'08..	34,619,000	37,281,000			78,139	105,856	
Venezuela	599,358	2,647,000	30	juin	'08..	10,186,000	14,627,000			53,885	14,026	

(a) Import. générales ou totales. (b) Export. générales ou totales. (c) Y compris monnaies et lingots. (d) Commerce avec les possessions britanniques en Amérique.

MONNAIES, POIDS ET MESURES

Dans le but d'aider à obtenir une connaissance claire de la valeur des cours monétaires et des poids et mesures étrangers (que donnent les rapports du commerce, les tarifs, etc., de l'étranger), mis en regard de ceux du Canada, on a préparé les tableaux qui suivent;

Relativement à ceux du Canada, la loi décrète que le cours monétaire du Canada sera divisé en dollars, cents et millimes, le cent étant la centième partie d'un dollar et le millime la dixième partie d'un cent.

La valeur de la monnaie courante du Canada sera telle que le souverain anglais (le louis sterling) du poids et du titre de fin actuellement prescrits par la loi, sera égal à quatre piastres quatre-vingt-six cents et deux tiers de cent.

Il en est de même relativement aux poids; la loi stipule que l'unité sera la livre étalon (avoir du poids) de 7,000 grains, la seizième partie de la livre étalon une once (437½ grains) cent livres un quintal, et deux mille livres un tonneau, et quatre cent quatre-vingts grains seront une once Troy, ou 5,700 grains une livre Troy.

Pour ce qui est des mesures, il est décrété que l'unité ou mesure étalon de capacité, tant pour les liquides que pour les matières sèches, sera le gallon contenant dix livres étalons d'eau destillée pesée, l'eau et l'air étant à une température de soixante-deux degrés Farenheit, la pression barométrique étant de trente pouces; la pinte sera la quatrième partie du gallon et la chopine la huitième partie du gallon, et huit gallons constitueront un boisseau.

Ce gallon, communément connu sous le nom de "gallon impérial", contient 277·274 pouces cubes, soit 353·036 pouces cylindriques.

La mesure étalon de longueur est la verge (*yard*), dont le tiers est un pied, et la douzième partie de ce pied est un pouce.

Le système métrique des poids et mesures a été adopté dans nombre de pays. Pour éviter la répétition on a dressé un tableau séparé des équivalents en Canada des poids et mesures métriques, et comme marque de renvoi à ce tableau, on s'est servi du mot métrique dans le tableau général partout ou le système est en usage.

La valeur équivalente de l'unité monétaire ne peut être donnée que pour les pays où l'étalon est l'or. Là ou l'étalon est l'argent, la valeur du cours change nécessairement selon la valeur marchande de l'argent en lingot, et si l'on tentait d'en coter la valeur, on ne ferait, dans les circonstances présentes, qu'induire en erreur; en conséquence on indique à la place le poids des fractions décimales d'une once et la pureté de la monnaie, ce qui permettra de faire une estimation approximative de la valeur du cours monétaire d'après la valeur courante de l'argent pur en lingot. Si donc, par exemple, nous disons que l'argent pur en lingot a une valeur de 75 cents l'once, et que le dollar de Bolivie pèse ·801 d'une once, sa pureté est de ·900; conséquemment 75 × ·801 = 60·076 × 900 = 54·0975, soit une légère fraction de plus que 54 cents, représentant une valeur intrinsèque réelle de l'argent pur de cette pièce; à cela il faudra ajouter une somme raisonnable pour la valeur de l'alliage, les frais de monnayage et l'échange dans certains cas, et le tout réuni sera la valeur approximative courante, en numéraire du Canada, du dollar en question.

A moins de les examiner avec soin, les cotes de la valeur courante de l'argent par once, comme on les donne ordinairement, peuvent être mal comprises et induire en erreur, car parfois on la cote à l'once *pur* et parfois à l'once *étalon*; ainsi, par exemple, à un certain jour la cote de Londres dit "argent pur par once étalon 32d.", tandis que le même jour il est coté à New-York "66½ cents par once pur"; comme 32d. équivalent à une fraction près 64⅞ cents, il semblerait y avoir une différence d'environ 4⅝ par once entre les deux prix, le prix de New-York donnant cette majoration apparente, si l'on ne remarque pas que l'un est basé sur la pureté *étalon* et l'autre sur la pureté absolue; mais en réduisant la cote de New-York dite "pure" à la cote de Londres dite "étalon" (de ·925 pur, soit 444 grains pur à l'once), on verra que la différence réelle entre les deux cotes n'est que d'environ ⅝ d'un cent l'once, majoration du prix de Londres sur celui de New-York.

DOC. PARLEMENTAIRE No 10f

Pour réduire la valeur de l'argent *étalon* lorsqu'elle est exprimée en deniers à la valeur "pure" exprimée en cents, multipliez le denier et ses portions décimales par 2·192.

Pour trouver la valeur *étalon* exprimée en deniers et ses fractions décimales, lorsque "fin" est exprimé en cents, multipliez les cents par 0·4562.

POIDS MÉTRIQUES.

Dénomination.	Grammes.	Equivalents.		Observations.
		En livres et décimales de livres avoir du poids.	En grains de Troy.	
Gramme	1	·0022046223	15·4323564	Le gramme est l'unité réelle et le poids d'un centimètre cube d'eau distillée.
Décagramme	10	·022046223		
Hectogramme	100	·22046223		
Kilogramme	1000	2·2046223		
Myriagramme	10000	22·046223		
Quintal	100000	220·46223		
Millier (tonne métrique).	1000000	2204·6223		Parfois appelé le tonneau métrique.
Décigramme	$\frac{1}{10}$		1·54323564	
Centigramme	$\frac{1}{100}$		·154323564	
Milligramme	$\frac{1}{1000}$		·0154323564	

1 livre = ·45359243 kilo. 1 tonne anglaise (2,240 liv.) = 1016·047043 kilogs.
1 tonne canadienne (2,000 liv.) = 907·18486 kilos.

MESURES MÉTRIQUES DE CAPACITÉ.

Dénomination.	Litre.	Equivalents.				
		Centimètres cubes.	Chopines.	Pintes.	Gallons.	Boisseaux.
Litre	1	1,000	1·7598	·8799		
Décalitre	10	10,000	17·598	8·799	2·1999	
Hectolitre	100	100,000		87·99	21·9999	2·74969
Kilolitre	1000	1,000,000			219·9999	
Décilitre	$\frac{1}{10}$	100	·17598			
Centilitre	$\frac{1}{100}$	10	·017598			

1 pinte = 1·13649 litres. 1 gallon = 4·5459631 litres. 1 boisseau = 36·37 litres.
1 mètre cube = 35·3148 pieds cubes. 1 pied cube = ·028317 d'un mètre cube.
" = 1·307954 verges cubes. 1 verge " = 0·764553 " "

MESURES MÉTRIQUES DE LONGUEUR.

Dénomination.	Mètres.	Équivalents canadiens.			
		Pouces.	Pieds.	Verges.	Milles.
Mètre	1	39·370113	3·280843	1·0936143	
Décamètre	10		32·80843	10·936143	
Hectomètre	100		328·0843	109·36143	
Kilomètre	1000		3280·843	1093·6143	·62137
Décimètre	$\frac{1}{10}$	3·937011	·3280843	·10936143	
Centimètre	$\frac{1}{100}$	·3937011	·03280843	·010936143	
Millimètre	$\frac{1}{1000}$	·03937011	003280843	·0010936143	

1 pouce = 2·54 centimètre. 1 pied = ·3048 d'un mètre. 1 verge = ·914399 d'un mètre.
1 mille = 1·6093426 kilomètre. 1 mille ou nœud géographique = 2027 verges = 1·152 mille = 1·85 kilomètre.

COURS monétaires, poids et mesures anglais et étrangers, différant de ceux du Canada et employés dans les tarifs et les rapports du commerce des pays respectifs nommés, avec leurs équivalents exprimés en cours légal du Canada. (Corrigés jusqu'au 6 octobre 1910.)

EMPIRE BRITANNIQUE.

Pays.	Etalon.	Unité monétaire.	Valeur équivalente en cours du Canada.	Poids.	Equivalents du Canada.	Mesures de capacité.	Equivalents du Canada.	Mesure de longueur.	Equivalents du Canada.
Royaume-Uni	Or	Livre ou souverain.	$4.86⅔	Livre	Liv	Ordinairement la même qu'au Canada.		Même qu'au Canada.	
				Quintal	112 liv.				
				Tonneau	2,240 "	Quartier	8 boisseaux		
Possessions anglaises savoir :—									
Antigua	"	Livre	4·86⅔	"	2,240 "	Même qu'au Canada.		"	
Commonwealth de l'Australie	"	"	4.86⅔	Cental	100 liv.	"		"	
				Quintal	112 "				
				Tonneau	2,240 "				
Bahamas	"	"	4·86⅔	"	2,240 "	"		"	
Barbades	"	"	4·86⅔	"	2,240 "	"		"	
Bermudes	"	"	4·86⅔	"	2,240 "	"		"	
Guyane anglaise	"	"	4·86⅔	"	2,240 "	"		"	
Honduras anglais	"	Dollar	1·00	Même qu'au Canada.		"		"	
				Quintal	112 liv.	"		"	
Guinée anglaise N.	"	Livre	$4·86⅔	Tonneau	2,240 "	"			
Borneo anglais N.	Argent	Dollar	56.8 cents.	Picul	133·33 liv.	"			
				Catty	1·33 "	"			
Cap de Bonne-Espér. et Etats libres d'Orange.	Or	Livre	$4.86⅔			"			
Ceylan	"	Roup. de 100c.	32·4 cents	Quintal	112 liv.	"			
				Tonneau	2,240 "				
Chypre	"	Livre	$4.86⅔	Oke	2·8 liv.	"			
		9 piastres.. 360 paras.. =	1 cheling			Kilé	8 gallons		
Dominique	"	Livre	$4.86⅔						
Iles Falkland	"	"	4.86⅔			Même qu'au Can.			
Fidji	"	"	4.86⅔	Quintal	112 liv.	"			
				Tonneau	2,240 "				

Gambie	Or	Livre	4.86⅔	Tonneau	2,240 "	Même qu'au Cana.		
Gibraltar	"	Peseta	19·3 cents					
Côte d'Or	"	Livre	$4.86⅔			Ancien gall. de vin	·833 de gall ou ⅚ "	
Grenade	"	"	4.86⅔					
			W. F.					
Hong Kong	Argent	Dollar	·8701 ·903					
Inde	Or	Roupie de 16 annas	32·4 cents.	Khandi	500 liv.	Même qu'au Cana.		
				Maund	82⅔ liv.			
			1 Tola=180 grains.	40 sirs=1 maund.				
				16 chitticks=1 sir.				
Jamaïque	"	Livre	$4.86⅔					
Labuan	Argent	Dollar	56·8 cents.	Quintal	112 liv.	"		
				Tonneau	2,240 "			
Lagos	Or	Livre	$4.86⅔	Quintal	112 "	Ancien gall. de vin	·833 d'un gall.	
				Tonneau	2,240 "			
Malte	"	"	4.86⅔	Cantar	175 "	Caffiso	4·5 gallons.	
						Salma	8 boiss.	
Ile Maurice	"	Roupie de 100 c	32·4 cents.	Poids métrique		Mesure métrique		Mesure métrique
Montserrat	"	Livre	$4·86⅔					
Natal	"	"	4.86⅔	Quintal	112 liv.	Même qu'au Cana.		
				Tonneau	2,240 "			
Terreneuve	"	Dollar	1·01388			"		
Nouvelle-Zélande	"	"	4.86⅔	"	2,240 "	"		
Protect. du Niger	"	"	4.86⅔					
Sainte-Hélène	"	"	4.86⅔					
Saint-Kitts, Nevis	"	"	4.86⅔					
Sainte-Lucie	"	"	4.86⅔					
Saint-Vincent	"	"	4.86⅔					
Sarawak	Argent	"	56·8 cents.	Picul	133 33 liv.			
				Coyan	5,233 liv.			
Sierra Leone	Or	Livre	$4.86⅔	Quintal	112 "			
				Tonneau	2,240 "			
Etabl. du Détroit	Argent	Dollar	56·8 cents.					
Trinidad et Tobago	"	"	4.86⅔					
Iles Turques et Caïques	"	"	4.86⅔					
Iles de la Vierge	"	"	4.86⅔					

COURS monétaires, poids et mesures anglais et étrangers, différant de ceux du Canada et employés dans les tarifs, etc.—*Suite.*

PAYS ÉTRANGERS.

Pays.	Etalon.	Unité monétaire.	Valeur équivalente en cours du Canada.	Poids.	Equivalents du Canada.	Mesures de capacité.	Equivalents du Canada.	Mesure de longueur.	Equivalents du Canada.
Républiq. Argentine	Or	Peso	96·5 cents	Poids métrique		Mesure métrique		Mesure métrique.	
				*Libra	1·0127 liv.	Frasco	2·0913 pts.	Vara (3 pies)	34·1208 pcs.
				Arroba = 25 libras =	25·3175 "				
Autriche-Hongrie	"	Couronne	20·3 "	Poids métrique		Mesure métrique		Mesure métrique.	
Belgique	"	Franc	19·3 "	"		"		"	
Congo Belge	"	Franc	19·3 "	"		"		"	
Bolivie	"	Bolivions	39·8 "	"		"		"	
Brésil	"	Milreis	54·61 "	"		"		"	
Bulgarie	"	Lew	19·3 "	"		"		"	
Etats de l'Amérique Centrale—									
Colombie	"	Dollar	$1.00	" *Libra	1·043 liv.	"		"	
						Cantara = 4 cuartil.	3·5525 galls	Vara	38·874 pcs.
						Fanega = 4 cuartil.	1·31208 bo.		
Costa-Rica	"	Colon	46·5 cents	"		Mesure métrique		Mesure métrique.	
Guatemala	Argent	Peso	38·2 "	"		"		"	
Honduras	"	"	38·2 "	"		"		"	
Nicaragua	"	"	38·2 "	"		"		"	
Salvador	"	"	38·2 "	"		"		"	
Chili	Or	"	36·5 "	Libra	1·043 liv.	Quartillo	1·353 pts.	Vara	33·367 pcs.
			W. F.			Fanega	2·1458 bo.		
Chine	Argent	Taël de Shanghai.	1·20775 ·885	Taël	·083 liv.	Même qu'au Can		10 fun = 1 tsün =	1·41 pc. ang.
				Catty	1·33 "			10 tsün = 1 chek =	14·1 "
		†Taël haikwan	1·20775 1·000	Picul	133·33 "			10 chek = 1 ch'eung =	141 pc. a. ou près de 4 vgs.
				Ton	2,240 "				
Cuba	Or	Peso	92·6 cents	Libra = 16 onzas	1·061 liv.	Arroba = 32 quartl.	3·552 galls	Vara (3 pies)	33·384 pcs.
				Arroba = 24 libras	25·4024 liv.	Fanega = 12 almud.	1·332 bois.		
Danemark	"	Couronne	26·8 "	Pund	1·102 "	Pot	·2126 galls	Ell	2·06 pds.
						Tönder	3·8 bois. I. (maïs)		
							4·6775 b'ss. (houille)		
						Viertel	1·7 galls	Pied	1·03
Equateur		Sucre	48·7 cents	Poids métrique		Mesure métrique		Mesure métrique.	

Egypte	Or	Livre de 100 piastres	$4.94 3/10		Oke métrique*	2·75 liv.	Mesure métrique		Mesure métrique	
					Kantar = 36 okes	99 "				
Finlande	"	Marque de 100 pennis	19·3 cents		Livre	0·937 liv.	Can	·576 gall.	Ell	·649 vgs.
France	"	Franc	19·3 "		Poids métrique		Mesure métrique		Mesure métrique	
Empire allemand	"	Marc	23·8 "		"		"		"	
Grèce	"	Drachme	19·3 "		"		"		"	
Haïti	"	Gourde	96·5 "		Libra	1 liv.				
					Arroba	27·5375 liv.				
					Quintal	100·06875 "				
Italie	"	Lire	19·3 "		Poids métrique		Mesure métrique		"	
Japon	"	Yen	49·8 "		1 kwam-me = 1,000 momme.				10 bu = 1 sun =	1·193 pcs.
									10 sun = 1 shaku =	11·93 "
					1 hiyaku-me = 100 momme.				10 shaku = 1 jo. =	119·3 "
					1 momme = 10 fun =	0·0082817 liv avoir-du-pds.				
					Catty	1·333 liv.	Le même qu'au Can			
					Picul	133·3 "				
			W.	F.	Ton	2240 "				
Java	Argent	Dollar de 2½ guilders	·9027	·868	Catty	1·35 "				
					§Picul	135 "				
Libérie	Or	Dollar	$1.00		Le même qu'au Can		1 gallon	·833 galls mes. imp.	Le même qu'au Can	
Mexique	"	Peso	49·8 cents		Poids métrique		Mesure métrique		Mesure métrique	
					*Libra	1·0142 liv.	Frasco	2·18 pinte	Vara	32 9 pcs.
					Arroba = 25 libras =	25·3645 "	Fanega	1·291 boiss		
Pays-Bas	"	Florin	40·2 "		Poids métrique		Mesure métrique		Mesure métrique	
Norvège	"	Couronne	26·8 "		"		"		"	
					*Skaepund	·937 liv.	Kann	·5763 galls	Fot	·974 pds.
Perse	Argent	Kran	7·2 "							
Pérou	Or	Sol	48·7 "		Libra	1·0143 liv.				
Iles Philippines	"	Peso	50·0 "		Poids métrique		Mesure métrique		Mesure métrique	
Porto-Rico	"	"	92·6 cents		Libra = 16 onzas	1·0161 liv.	Arroba = 32 quartillos	3·552 galls	Vara (3 pies)	33·384 pcs.
					Arroba = 25 libras	25.402 "	Fanega = 12 almudes	1·332 boiss		
Portugal	"	Milreis	108 "		Poids métrique		Mesure métrique		Mesure métrique	
Roumanie	"	Lei	19·3 "		"		"		"	

*Anciens poids et anciennes mesures quelquefois employés. ‡ Les valeurs dans les rapports des douanes impériales de Chine sont toujours données en taëls haikwans, qui, quant à la valeur, sont égaux à environ 1·113 taëls de Shanghai. Le taël n'est pas une valeur étalon ; (cette monnaie n'existe pas), mais bien un poids étalon, et lorsqu'on l'emploie dans le sens d'une valeur il ne représente que son poids en or ou en argent selont le cas, la difficulté réelle est d'établir son équivalent exact en grains. Les autorités diffèrent beaucoup, de même que la coutume des différentes régions de la Chine. Les Chinois sont loin d'être inexacts, et il est probable qu'il existe un étalon, et il est de plus probable qu'il est égal à 10 mommes japonais, soit à 579·72 grains, chiffres dont on s'est servis pour calculer la valeur ci-dessus. On remarquera, cependant, que ces chiffres accusent une diminution de 3·61 grains dans le poids dont on se sert habituellement (soit 1⅛ once par taël) pour calculer les poids autres que ceux de l'or et de l'argent. §Ordinairement calculé comme le picul chinois de 133⅓ liv. ♭Ceci est la mesure de longueur. La mesure de drap est 25% plus longue que la mesure de longueur. Ainsi par la mesure de drap de 1 sun=1.4916 pc., 1 shaku=14·916 pcs, et 1 jo =149·16 pouces.

Cours monétaires, poids et mesures anglais et étrangers, différant de ceux du Canada et employés dans les tarifs, etc.—*Fin.*

PAYS ÉTRANGERS—*Fin.*

Pays.	Etalon	Unité monétaire.	Valeur équivalente en cours du Canada.	Poids.	Equivalents du Canada.	Mesures de capacité.	Equivalents du Canada.	Mesures de longueur.	Equivalents du Canada.
Russie	Or	Rouble	51·5 cents	Pood = 40 funts	36 liv. avoir-du-poids.	Vedro = 10 krouckhas.	2·707 galls mes. imp.	Sajene = 3 arshins Arshin = 16 vershoks. Pouce russe	7 pds. 28 pouces. Pouce angl.
Serbie	"	Dinar	19·3 cents	Poids métrique		Mesure métrique		Mesure métrique	
Siam	Argent	Tical	W. F. ·488 ·880	Bat ou tikal Catty §Picul Coyan	·0337 liv. 1·35 " 135 " 5,238 "				
Espagne	Or	Peseta	19·3 cents	Poids métrique		Mesure métrique		Mesure métrique.	
Suède	"	Couronne	26·8 "	Skaepund	·937 liv.	Kanna	·5763 galls	Fot	·974 pds.
Suisse	"	Franc	19·3 "	Poids métrique		Mesure métrique		Mesure métrique	
Tripoli	Argent	Mahbub de 20 piastres.	Contient 313·2 grs. d'argent pur, mais comme on ne peut avoir le poids de la monnaie, on ne peut donner les chiffres ordinaires. Elle vaut environ ·83 de la valeur du dollar mexicain.	Oke Kantar = 40 okes.	2·69 liv.				
Tunis	"	5 piastres	W. F. ·511 ·899			Metter	2·2 galls.		
Turquie	Or	Piastre	4·4 cents	Poids métrique; oke Kantar = 44 okes. Tcheky = 4 kantars.	2·8 liv.	Mesure métrique Builik ou 1,000 derhems.	0·7 galls.	Mesure métrique Archine = 8 roupe 1 roupe = 2 ghuiraghs.	26·779 pc.
Etats-Unis d'Amérique	"	Dollar	Virtuellement la même qu'au Canada : en réalité $\frac{1}{100}$ de 1% de plus ; 29,199 dollars américains ont légalement la même valeur que 29,200 dollars canadiens.	Ordinairement le même qu'au Canada ; mais en ce qui concerne la douane la tonne est de 2,240 livres.		Gallon	·833 galls mes. imp.	Le même qu'au Can.	

			W.	F.						
		Dollard'argent	·859	·900						
		Dollar de com.	·875	·900						
Uruguay.....	Or	Peso.....	103·4 cents		Poids métriq. ; *libra	1·0143 liv...	Mes. mét ; fanéga	6·48 boiss.	Mesure métrique.	
Venezuela	"	Bolivar.	19·3 "		Poids métrique	.....	Mesure métrique.	.....	"	
					*Libra=16 onzas ...	1·0161 liv.	Arroba=32 quartillos.....	3·552 galls	Vara (3 pies).. .. .	33·384 pcs.
					Arroba=25 libras....	25·4024 "	Fanéga=12 almudes.....	1·332 boiss		

§ Ordinairement calculé comme le picul chinois de 133⅓ liv. * Anciens poids et anciennes mesures dont on se sert quelquefois

TABLEAU des facteurs constants, lesquels multipliés par la valeur courante de l'once d'argent soit pur ou à l'étalon légal, suivant le cas, donneront la valeur de l'argent contenu dans la pièce d'argent en jeu, et si l'on y ajoute une petite proportion pour couvrir la valeur de l'alliage et le coût du monnayage, le total équivaudra à la valeur intrinsèque de la monnaie en question en monnaie du Canada.

Pays.	Unité monétaire.	Facteur constant à être multiplié par le prix de l'once d'	
		Argent pur.	Argent étalon légal.
Bolivie	Dollar	·7209	·77935
Bornéo-Nord anglais	"	·7857	·84940
Ceylan	Roupie	·34375	·37162
Chine	Taël de Shanghai	1·06885	1·15552
	Taël haikwan	1·20775	1·30567
Colombie	Peso	·71949	·77782
Guatémala	"	·7227	·78129
Honduras	"	·7361	·79578
Hong-Kong	Dollar	·7857	·84940
Java	"	·78354	·84707
Labuan	"	·7857	·84940
Ile Maurice	Roupie	·34375	·37162
Nicaragua	Peso	·7361	·79578
Perse	Kran	·13118	·14182
Iles Philippines	Peso	·75114	·81204
Sarawak	Dollar	·6857	·89940
Salvador	Peso	·8361	·79578
Siam	Tical	·42944	·46425
Etablissements du Détroit	Dallor	·6857	·84940
Tunisie	5 piastres	·45939	·49663

DOC. PARLEMENTAIRE No 10f

TABLEAU du denier sterling (20 à 31 7/8) et de ses fractions, avec ses équivalents légaux en cents du Canada et parties décimales, pour servir avec le tableau précédent des facteurs constants.

EXEMPLE—Argent à 27 5/8 deniers par once étalon, quelle est la valeur de l'argent contenu dans le dollar Bolivien.

RÉPONSE—·77935×56·016=43·656, ou près de 43 3/8 cents.

Deniers.	Cents.	Deniers.	Cents.	Deniers.	Cents.
20	40·555	24	48·666	28	56·777
20 1/8	40·809	24 1/8	48·920	28 1/8	57·030
20 1/4	41·062	24 1/4	49·173	28 1/4	57·284
20 3/8	41·315	24 3/8	49·427	28 3/8	57·537
20 1/2	41·569	24 1/2	49·680	28 1/2	57·791
20 5/8	41·822	24 5/8	49·934	28 5/8	58·044
20 3/4	42·076	24 3/4	50·187	28 3/4	58·298
20 7/8	42·329	24 7/8	50·440	28 7/8	58·551
21	42·583	25	50·694	29	58·805
21 1/8	42·836	25 1/8	50·947	29 1/8	59·058
21 1/4	43·090	25 1/4	51·201	29 1/4	59·312
21 3/8	43·343	25 3/8	51·454	29 3/8	59·565
21 1/2	43·597	25 1/2	51·708	29 1/2	59·819
21 5/8	43·850	25 5/8	51·961	29 5/8	60·072
21 3/4	44·104	25 3/4	52·215	29 3/4	60·326
21 7/8	44·357	25 7/8	52·468	29 7/8	60·579
22	44·611	26	52·722	30	60·832
22 1/8	44·864	26 1/8	52·975	30 1/8	61·085
22 1/4	45·118	26 1/4	53·229	30 1/4	61·339
22 3/8	45·371	26 3/8	53·482	30 3/8	61·592
22 1/2	45·625	26 1/2	53·736	30 1/2	61·846
22 5/8	45·878	26 5/8	53·989	30 5/8	62·099
22 3/4	46·131	26 3/4	54·243	30 3/4	62·353
22 7/8	46·385	26 7/8	54·496	30 7/8	62·606
23	46·638	27	54·75	31	62·86
23 1/8	46·892	27 1/8	55·002	31 1/8	63·113
23 1/4	47·145	27 1/4	55·256	31 1/4	63·367
23 3/8	47·399	27 3/8	55·509	31 3/8	63·620
23 1/2	47·652	27 1/2	55·763	31 1/2	63·874
23 5/8	47·906	27 5/8	56·016	31 5/8	64·127
23 3/4	48·159	27 3/4	56·27	31 3/4	64·381
23 7/8	48·413	27 7/8	56·523	31 7/8	64·634

TABLEAU montrant les pesos par 100 kilogrammes avec l'équivalent canadien par 100 kilogrammes et par 100 livres.

NOTE.—Ce tableau s'appliquera au pays suivant:—République Argentine.

Par 100 kilogrammes.	Par 100 kilogrammes.	Par 100 livres.	Par 100 kilogrammes.	Par 100 kilogrammes.	Par 100 livres.	Par 100 kilogrammes.	Par 100 kilogrammes.	Par 100 livres.	Par 100 kilogrammes.	Par 100 kilogrammes.	Par 100 livres.
Pesos.	$ c.	$ c.	Pesos.	$ c.	$ c.	Pesos.	$ c.	$ c.	Pesos.	$ c.	$ c.
1	0·956	0·438	56	54·04	24·54	111	107·12	48·64	166	160·19	72·72
2	1·93	0·876	57	55·01	24·97	112	108·08	49·08	167	161·16	73·15
3	2·90	1·315	58	55·97	25·41	113	109·05	49·51	168	162·12	73·59
4	3·86	1·75	59	56·94	25·85	114	110·01	49·95	169	163·09	74·03
5	4·83	2·19	60	57·90	26·30	115	110·98	50·39	170	164·05	74·47
6	5·79	2·63	61	58·87	26·74	116	111·94	50·83	171	165·02	74·91
7	6·76	3·07	62	59·83	27·18	117	112·91	51·26	172	165·98	75·34
8	7·72	3·50	63	60·80	27·61	118	113·87	51·70	173	166·95	75·78
9	8·69	3·94	64	61·76	28·05	119	114·84	52·14	174	167·91	76·22
10	9·65	4·39	65	62·73	28·49	120	115·80	52·58	175	168·88	76·66
11	10·62	4·82	66	63·69	28·93	121	116·77	53·02	176	169·84	77·09
12	11·58	5·26	67	64·66	29·36	122	117·73	53·45	177	170·81	77·53
13	12·55	5·69	68	65·62	29·80	123	118·70	53·89	178	171·77	77·97
14	13·51	6·13	69	66·59	30·24	124	119·66	54·33	179	172·74	78·41
15	14·48	6·60	70	67·55	30·68	125	120·63	54·77	180	173·70	78·85
16	15·44	7·01	71	68·52	31·12	126	121·59	55·20	181	174·67	79·28
17	16·41	7·44	72	69·48	31·56	127	122·56	55·64	182	175·63	79·72
18	17·37	7·88	73	70·45	31·99	128	123·52	56·08	183	176·60	80·16
19	18·34	8·32	74	71·41	32·43	129	124·49	56·52	184	177·56	80·60
20	19·30	8·76	75	72·38	32·87	130	125·45	56·96	185	178·53	81·03
21	20·27	9·20	76	73·34	33·31	131	126·42	57·39	186	179·49	81·47
22	21·23	9·64	77	74·31	33 74	132	127·38	57·83	187	180·46	81·91
23	22·20	10·07	78	75·27	34·18	133	128·35	58·27	188	181·42	82·35
24	23·16	10·51	79	76·24	34·62	134	129·31	58·71	189	182·39	82·79
25	24·13	10·95	80	77·20	35·06	135	130·28	59·15	190	183·35	83·22
26	25·09	11·39	81	78·17	35·50	136	131·24	59·58	191	184·32	83·66
27	26·06	11·82	82	79·13	35·94	137	132·21	60·02	192	185·28	84·10
28	27·02	12·26	83	80·10	36·37	138	133·17	60·46	193	186·25	84·54
29	27·99	12·70	84	81·06	36·81	139	134·14	60·90	194	187·21	84·98
30	28·95	13·15	85	82·03	37·25	140	135·10	61·33	195	188·18	85·41
31	29·92	13·59	86	82·99	37·69	141	136·07	61·77	196	189·14	85·85
32	30·88	14·03	87	83·96	38·12	142	137·03	62·21	197	190·11	86·29
33	31·85	14·46	88	84·92	38·56	143	138·00	62·65	198	191·07	86·73
34	32·81	14·90	89	85·89	39·00	144	138·96	63.09	199	192·04	87·16

35	33·78	15·34	90	86·85	39·44	145	139·93	63·52	200	193·00	87·60
36	34·74	15·78	91	87·82	39·88	146	140·89	63·96	205	197·83	89·79
37	35·71	16·21	92	88·78	40·32	147	141·86	64·40	210	202·65	91·98
38	36·67	16·65	93	89·75	40·75	148	142·82	64·84	215	207·48	94·17
39	37·64	17·09	94	90·71	41·19	149	143·79	65·27	220	212·30	96·36
40	38·60	17·53	95	91·68	41·63	150	144·75	65·71	225	217·13	98·55
41	39·57	17·97	96	92·64	42·07	151	145·72	66·15	250	241·25	109·50
42	40·53	18·41	97	93·61	42·50	152	146·68	66·59	275	265·38	120·45
43	41·50	18·84	98	94·57	42·94	153	147·65	67·03	300	289·50	131·40
44	42·46	19·28	99	95·54	43·38	154	148·61	67·46	400	386·00	175·14
45	43·43	19·72	100	96·50	43·82	155	149·58	67·90	500	482·50	218·92
46	44·39	20·16	101	97·47	44·26	156	150·54	68·34	600	579·00	262·70
47	45·36	20·59	102	98·43	44·69	157	151·51	68·78	700	675·50	306·48
48	46·32	21·03	103	99·40	45·13	158	152·47	69·21	800	772·00	350·27
49	47·29	21·47	104	100·36	45·57	159	153·44	69·65	900	868·50	394·05
50	48·25	21·91	105	101·33	46·01	160	154·40	70·09	1,000	965·00	437·84
51	49·22	22·35	106	102·29	46·44	161	155·37	70·53	1,500	1,447·50	656·76
52	50·18	22·79	107	103·26	46·88	162	156·33	70·97	2,000	1,930·00	875·68
53	51·15	23·22	108	104·22	47·32	163	157·30	71·40	3,000	2,895·00	1,313·50
54	52·11	23·66	109	105·19	47·76	164	158·26	71·84	4,000	3,860·00	1,751·40
55	53·08	24·10	110	106·15	48·20	165	159·23	72·28	5,000	4,825·00	2,189·20

MONNAIE du pays ci-dessous nommé avec la valeur équivalente de la monnaie canadienne.

Pays.	Unité monétaire.	Valeur équivalente en cours canadien.	Poids et mesures en usage.
		C.	
République Argentine.....	Peso.....	96·5	Métrique.

TABLEAU montrant le krone par 100 kilogrammes avec l'équivalent canadien par 100 kilogrammes par 100 livres.

NOTE.—Ce tableau s'appliquera au pays suivant :--Autriche-Hongrie.

Par 100 kilogrammes.	Par 100 kilogrammes.	Par 100 livres.	Par 100 kilogrammes.	Par 100 kilogrammes.	Par 100 livres.	Par 100 kilogrammes.	Par 100 kilogrammes.	Par 100 livres.	Par 100 kilogrammes.	Par 100 kilogrammes.	Par 100 livres.
Krone.	$ c.	$ c.	Krone.	$ c.	$ c.	Krone.	$ c.	$ c.	Krone.	$ c.	$ c.
1	0·203	0·092	56	11·37	5·16	111	22·53	10·22	166	33·70	15·29
2	0 41	0·186	57	11·57	5·25	112	22·74	10·32	167	33·90	15·38
3	0·61	0·276	58	11·77	5·34	113	22·94	10·41	168	34·10	15·47
4	0·81	0·369	59	11·98	5·43	114	23·14	10·50	169	34·31	15·57
5	1·02	0·462	60	12·18	5·52	115	23·35	10·59	170	34·51	15·66
6	1·22	0·554	61	12·38	5·62	116	23·55	10·69	171	34·71	15·75
7	1·42	0·64	62	12·59	5·71	117	23·75	10·78	172	34·92	15·84
8	1·62	0·74	63	12·79	5·80	118	23·95	10·87	173	35·12	15·93
9	1·83	0·83	64	12·99	5·89	119	24·16	10·96	174	35·32	16·03
10	2·03	0·921	65	13·20	5·99	120	24·36	11·05	175	35·53	16·12
11	2·23	1·01	66	13·40	6·08	121	24·56	11·14	176	35·73	16·21
12	2·44	1·11	67	13·60	6·17	122	24·77	11·24	177	35·93	16·30
13	2·64	1·20	68	13·80	6·26	123	24·97	11·33	178	36·13	16·39
14	2·84	1·29	69	14·01	6·35	124	25·17	11 42	179	36·34	16·49
15	3·05	1·38	70	14·21	6·45	125	25·38	11·51	180	36·54	16·58
16	3·25	1·47	71	14·41	6·54	126	25·58	11·61	181	36·74	16·67
17	3·45	1·57	72	14·62	6·63	127	25·78	11·70	182	36·95	16·76
18	3·65	1·66	73	14·82	6·72	128	25·98	11·79	183	37·15	16·86
19	3·86	1 75	74	15·02	6·81	129	26·19	11·88	184	37·35	16·95
20	4·06	1·84	75	15·23	6·91	130	26·39	11·97	185	37·56	17·04
21	4·26	1·93	76	15·43	7·00	131	26·59	12·06	186	37·76	17·13
22	4·47	2·03	77	15·63	7·09	132	26·80	12·16	187	37·96	17·22
23	4·67	2·12	78	15·83	7·18	133	27·00	12·25	188	38·16	17·31
24	4·87	2·21	79	16·04	7·28	134	27·20	12·34	189	38·37	17·41
25	5·08	2·30	80	16·24	7·37	135	27·41	12 44	190	38·57	17·50
26	5·28	2·39	81	16·44	7·46	136	27·61	12·53	191	38·77	17·59
27	5·48	2·48	82	16·65	7·55	137	27·81	12·62	192	38·98	17·69
28	5·68	2·58	83	16·85	7·64	138	28·01	12·71	193	39·18	17·78
29	5·89	2·67	84	17·05	7·73	139	28·22	12·81	194	39·38	17·87
30	6·09	2·76	85	17·26	7·83	140	28·42	12·90	195	39·59	17·96
31	6·29	2·85	86	17·46	7·92	141	28·62	12·99	196	39·79	18·05
32	6·50	2·95	87	17·66	8·01	142	28·83	13·08	197	39·99	18·14
33	6·70	3·04	88	17·86	8·10	143	29·03	13·17	198	40·19	18·24
34	6·90	3·13	89	18·07	8·19	144	29·23	13·26	199	40·40	18·33

35	7·11	3·22	90	18·27	8·29	145	29·44	13·35	200	40·60	18·42
36	7·31	3·31	91	18·47	8·38	146	29·64	13·45	205	41·62	18·88
37	7·51	3·40	92	18·68	8·47	147	29·84	13·54	210	42·63	19·34
38	7·71	3·49	93	18·88	8·56	148	30·04	13·63	215	43·65	19·80
39	7·91	3·58	94	19·08	8·66	149	30·25	13·73	220	44·66	20·26
40	8·12	3·69	95	19·29	8·75	150	30·45	13·82	225	45·68	20·73
41	8·32	3·78	96	19·49	8·84	151	30·65	13·91	250	50·75	23·03
42	8·53	3·87	97	19·69	8·93	152	30·86	14·00	275	55·83	25·33
43	8·73	3·96	98	19·89	9·02	153	31·06	14·09	300	60·90	27·63
44	8·93	4·05	99	20·10	9·12	154	31·26	14·18	400	81·20	36·84
45	9·14	4·15	100	20·30	9·21	155	31·47	14·28	500	101·50	46·05
46	9·34	4·24	101	20·50	9·30	156	31·67	14·37	600	121·80	55·26
47	9·54	4·33	102	20·71	9·40	157	31·87	14·46	700	142·10	64·47
48	9·74	4 42	103	20·91	9·49	158	32·07	14·55	800	162·40	73·68
49	9·95	4·51	104	21·11	9·58	159	32·28	14·65	900	182·70	82·89
50	10·15	4 60	105	21·32	9·67	160	32·48	14·74	1,000	203·00	92·11
51	10·35	4·69	106	21·52	9·76	161	32·68	14·83	1,500	304·50	138·16
52	10·56	4·79	107	21·72	9·85	162	32·89	14·92	2,000	406·00	184·22
53	10·76	4·88	108	21·92	9·95	163	33·09	15·01	3,000	609·00	276·32
54	10 96	4·97	109	22·13	10·04	164	33·29	15·10	4,000	812·00	368·42
55	11·17	5·07	110	22·33	10·13	165	33·50	15·20	5,000	1,015·00	460·53

MONNAIE des pays ci-dessous nommés avec la valeur équivalente de la monnaie canadienne.

Pays.	Unité monétaire.	Valeur équivalente en cours du Canada	Poids et mesures en usage.
		c.	
Autriche	Krone	20·3	Métrique.
Hongrie	Krona	20·3	Métrique.

TABLEAU indiquant les francs par 100 kilogrammes avec l'équivalent canadien par 100 kilogrammes et par 100 livres.

NOTE.—Ce tableau sera applicable aux pays suivants:—La Belgique, le Congo Belge, la Bulgarie, la France, l'Italie, la Roumanie, la Serbie l'Espagne, la Suisse et le Venezuela

Par 100 kilogrammes.	Par 100 kilogrammes.	Par 100 livres.	Par 100 kilogrammes.	Par 100 kilogrammes.	Par 100 livres.	Par 100 kilogrammes.	Par 100 kilogrammes.	Par 100 livres.	Par 100 kilogrammes.	Par 100 kilogrammes.	Par 100 livres.
francs.	$ c	$ c.	francs.	$ c.	$ c.	francs.	$ c.	$ c.	francs.	$ c.	$ c.
1	0·193	0·088	56	10·81	4 91	111	21·42	9·73	166	32·04	14·56
2	0·39	0·175	57	11·00	5·00	112	21·62	9·82	167	32·23	14·65
3	0·58	0·263	58	11·19	5·09	113	21·81	9·91	168	32·32	14·73
4	0·77	0·35	59	11·39	5 18	114	22·00	10·00	169	32·62	14·82
5	0·97	0·44	60	11·58	5·26	115	22·20	10·09	170	32·81	14·91
6	1·16	0·527	61	11·77	5·35	116	22·39	10·17	171	33·00	15·00
7	1·35	0·614	62	11·97	5·44	117	22·58	10·26	172	33·20	15·09
8	1·54	0·70	63	12·16	5·53	118	22 77	10·35	173	33·39	15·17
19	1·74	0·79	64	12·35	5·61	119	22·97	10·44	174	33·58	15·26
10	1·93	0·877	65	12·55	5·70	120	23·16	10·52	175	33·78	15·35
11	2·12	0·965	66	12·74	5·79	121	23·35	10·61	176	33·96	15·44
12	2·32	1·05	67	12·93	5·88	122	23·55	10·70	177	34·16	15·52
13	2·51	1·14	68	13·12	5·96	123	23·74	10·79	178	34·35	15·61
14	2 70	1 23	69	13·32	6·05	124	23·93	10·88	179	34·55	15·70
15	2·90	1·32	70	13·51	6·14	125	24·13	10·97	180	34·74	15·79
16	3·09	1·40	71	13·70	6·23	126	24 32	11·05	181	34·93	15·87
17	3·28	1·49	72	13·90	6 32	127	24·51	11·14	182	35·13	15·96
18	3·47	1·58	73	14·09	6·40	128	24·70	11·22	183	35·32	16·05
29	3·67	1·67	74	14·28	6·49	129	24·90	11·31	184	35·51	16·14
20	3·86	1·75	75	14·48	6·58	130	25·09	11·40	185	35·71	16·23
21	4·05	1·84	76	14·67	6·67	131	25·28	11·49	186	35·90	16·32
22	4·25	1·93	77	14·86	6·75	132	25 48	11·58	187	36·09	16·40
23	4·44	2 02	78	15·05	6·84	133	25·67	11·67	188	36·28	16·49
24	4·63	2·11	79	15·25	6·93	134	25·86	11·75	189	36·48	16·58
25	4·83	2·20	80	15·44	7·02	135	26·06	11·84	190	36·67	16·67
26	5·02	2·28	81	15·63	7·10	136	26·25	11·93	191	36·86	16·75
27	5·21	2·37	82	15·83	7·19	137	26·44	12·02	192	37·06	16·84
28	5·40	2·45	83	16·02	7·28	138	26·63	12·10	193	37·25	16·93
39	5·60	2·54	84	16·21	7·37	139	26·83	12·19	194	37·44	17·02
30	5·79	2·63	85	16·41	7·46	140	27.02	12·28	195	37·67	17·11
31	5·98	2·72	86	16·60	7·55	141	27·21	12·37	196	37·83	17·19
32	6·18	2·81	87	16·79	7·63	142	27·41	12·46	197	38·02	17·28
33	6·37	2·90	88	16·98	7·72	143	27·60	12·54	198	38·21	17·37
34	6·56	2·98	89	17·18	7·81	144	27·79	12·63	199	38·41	17·46

35	6 76	3 07	90	17·37	7·89	145	27·99	12 72	200	38·60	17·54
36	6·95	3·16	91	17·56	7·98	146	28·18	12·81	205	39·57	17·98
37	7·14	3·25	92	17·76	8·07	147	28·37	12·89	210	40·53	18·42
38	7·33	3·33	93	17·95	8·16	148	28·56	12·98	215	41·50	18·86
39	7·53	3·42	94	18·14	8·25	149	28·76	13·07	220	42·46	19·29
40	7·72	3·51	95	18·34	8·34	150	28·95	13·16	225	43·43	19·74
41	7·91	3·60	96	18·53	8·42	151	29·14	13·24	250	48·25	21·93
42	8·11	3·69	97	18·72	8·51	152	29·34	13·33	275	53·08	24·12
43	8·30	3·77	98	18·91	8·60	153	29·53	13·42	300	57·90	26·31
44	8·49	3·86	99	19·11	8·69	154	29·72	13·51	400	77·20	35·09
45	8·69	3·95	100	19·30	8·77	155	29·92	13·60	500	96·50	43·86
46	8·88	4·04	101	19·49	8·86	156	30·11	13·68	600	115·80	52·64
47	9·07	4·12	102	19·69	8·95	157	30·30	13·77	700	135·10	61·41
48	9·26	4·21	103	19·88	9 03	158	30·49	13·86	800	154·40	70·18
49	9·46	4·30	104	20·07	9·12	159	30·69	13·95	900	173·70	78.95
50	9·65	4·39	105	20·27	9·21	160	30·88	14·03	1,000	193·00	87 73
51	9·84	4·47	106	20·46	9·30	161	31·07	14·12	1,500	289·50	131·59
52	10·04	4·56	107	20·65	9·38	162	31·27	14·21	2,000	386·00	175·45
53	10·23	4·65	108	20·84	9·47	163	31·46	14·30	3,000	579·00	263 18
54	10·42	4·74	109	21·04	9·56	164	31·65	14·38	4,000	772·00	350·91
55	10·62	4·83	110	21·23	9·65	165	31·85	14·47	5,000	965·00	438·64

MONNAIE des pays ci-dessous nommés avec la valeur équivalente de la monnaie canadienne.

Pays.	Unité monétaire.	Valeur équivalente en cours du Canada.	Poids et mesures en usage.
		c.	
Belgique	Franc	19·3	Mesure métrique.
Congo Belge	Franc	19·3	"
Bulgarie	Leu	19·3	"
France	Franc	19·3	"
Italie	Lire	19·3	"
Roumanie	Leu	19·3	"
Serbie	Dinar	19·3	"
Espagne	Peseta	19·3	"
Suisie	Franc	19·3	"
Vevezuela	Bolivar	19·3	"

TABLEAU montrant les milreis par 100 kilogrammes avec l'équivalent canadien par 100 kilogrammes et par 100 livres.

NOTE—Ce tableau s'appliquera au pays suivant:—Brésil.

Par 100 kilogrammes.	Par 100 kilogrammes.	Par 100 livres.	Par 100 kilogrammes.	Par 100 kilogrammes.	Par 100 livres.	Par 100 kilogrammes.	Par 100 kilogrammes.	Par 100 livres.	Par 100 kilogrammes.	Par 100 kilogrammes.	Par 100 livres.
Milreis.	$ c.	$ c.	Milreis.	$ c.	$ c.	Milreis.	$ c.	$ c.	Milreis.	$ c.	$ c.
1	0·5461	0·248	56	30·58	13·89	111	60·62	27·53	166	90·64	41·17
2	1·09	0·496	57	31·12	14·13	112	61·16	27·78	167	91·18	41·41
3	1.64	0·744	58	31·67	14·38	113	61·71	28·02	168	91·73	41·66
4	2·18	0·992	59	32·21	14·63	114	62·25	28·27	169	92·27	41·91
5	2·73	1·24	60	32.76	14·88	115	62·80	28·52	170	92 82	42·16
6	3·28	1·49	61	33·31	15·13	116	63·35	28·77	171	93·37	42·41
7	3·82	1·74	62	33·85	15·38	117	63·89	29·01	172	93·91	42·66
8	4·37	1·98	63	34·40	15·62	118	64·44	29·26	173	94·46	42·90
9	4·91	2·23	64	34·94	15·87	119	64·98	29·51	174	95·00	43·15
10	5·46	2·48	65	35·49	16·12	120	65·53	29·76	175	95·55	43·40
11	6·01	2·73	66	36·04	16·37	121	66·08	30·01	176	96·10	43·65
12	6·55	2·98	67	36·58	16·61	122	66·62	30·26	177	96·64	43·89
13	7·10	3·22	68	37·13	16·86	123	67·17	30·50	178	97·19	44·14
14	7·64	3·47	69	37·67	17·11	124	67·71	30·75	179	97·73	44·39
15	8·19	3·72	70	38·22	17·36	125	68·26	31·00	180	98·28	44·64
16	8·74	3·97	71	38·77	17·61	126	68·81	31·25	181	98·83	44·89
17	9·28	4·21	72	39·31	17·86	127	69·35	31·49	182	99·37	45·14
18	9·83	4·46	73	39·86	18·10	128	69·90	31·74	183	99·92	45·38
19	10·37	4·71	74	40·40	18·35	129	70·44	31·99	184	100·46	45·63
20	10·92	4·96	75	40·95	18·60	130	70·99	32·24	185	101·01	45·88
21	11·47	5·21	76	41·50	18·85	131	71·54	32·49	186	101·56	46·13
22	12·01	5·46	77	42·04	19·09	132	72·08	32·74	187	102·10	46·37
23	12·56	5·70	78	42 59	19·34	133	72·63	32·98	188	102·65	46·62
24	13·10	5·95	79	43·13	19·59	134	73·17	33·23	189	103·19	46·87
25	13·65	6·20	80	43·68	19·84	135	73·72	33·48	190	103·74	47·12
26	14·20	6·45	81	44·23	20·09	136	74·27	33·73	191	104·29	47·37
27	14·74	6·69	82	44·77	20·34	137	74·81	33·97	192	104·83	47·62
28	15·29	6·94	83	45·32	20·58	138	75·36	34 22	193	105·38	47·86
29	15·83	7·19	84	45·86	20·83	139	75·90	34·47	194	105·92	48·11
30	16·38	7·44	85	46·41	21·08	140	76·45	34·72	195	106·47	48·36
31	16·93	7·69	86	46·96	21·33	141	77·00	34·97	196	107·02	48·61
32	17·47	7·94	87	47·50	21·57	142	77·55	35·22	197	107·56	48·85
33	18·02	8·18	88	48·05	21·82	143	78·09	35·46	198	108·11	49·10
34	18·56	8 43	89	48·59	22·07	144	78·63	35·71	199	108·65	49·35

35	19·11	8·68	90	49·14	22·32	145	79·18	35·96	200	109·20	49·60
36	19·66	8·93	91	49·69	22·57	146	79·72	36·21	205	111·93	50·84
37	20·20	9·17	92	50·23	22·81	147	80·27	36·45	210	114·66	52·08
38	20·75	9·42	93	50·78	23·06	148	80·81	36·70	215	117·39	53·32
39	21·29	9·67	94	51·32	23·31	149	81·36	36·95	220	120·12	54·56
40	21·84	9·92	95	51·87	23·56	150	81·90	37·20	225	122·85	55·80
41	22·39	10·17	96	52·42	23·80	151	82·45	37·45	250	136·50	62·00
42	22·93	10·42	97	52·96	24·05	152	82·99	37·70	275	150·15	68·19
43	23·48	10·66	98	53·51	24·30	153	83·54	37·94	300	163·80	74·38
44	24·02	10·91	99	54·05	24·55	154	84·08	38·19	400	218·44	99·11
45	24·57	11·16	100	54·61	24·80	155	84·63	38·44	500	273·05	123·88
46	25·12	11·41	101	55·16	25·05	156	85·18	38·69	600	327·66	148·66
47	25·66	11·65	102	55·70	25·30	157	85·72	38·93	700	382·27	173·44
48	26·21	11·90	103	56·25	25·54	158	86·27	39·18	800	436·88	198·22
49	26·75	12·15	104	56·79	25·79	159	86·81	39·43	900	491·49	222·99
50	27·30	12·40	105	57·34	26·04	160	87·36	39·68	1,000	546·10	247·77
51	27·85	12·65	106	57·89	26·29	161	87·91	39·93	1,500	819·15	371·66
52	28·39	12·90	107	58·43	26·53	162	88·45	40·18	2,000	1,092·20	495·55
53	28·94	13.14	108	58·98	26·78	163	89·00	40·42	3,000	1,638·30	743·33
54	29·48	13·39	109	59·52	27·03	164	89·55	40·67	4,000	2,184·40	991·10
55	30·03	13·64	110	60·07	27·28	165	90·09	40·92	5,000	2,730·50	1,238·88

Monnaie du pays ci-dessous nommé avec la valeur équivalente de la monnaie canadienne.

Pays.	Unité monétaire.	Valeur équivalente en cours du Canada.	Poids et mesures en usage.
		c.	
Brésil	Milreis	54·61	Mesure métrique.

TABLEAU montrant les pesos par 100 kilogrammes avec l'équivalent canadien par 100 kilogrammes et par 100 livres.

NOTE—Ce tableau s'appliquera au pays suivant—Chili.

Par 100 kilogrammes.	Par 100 kilogrammes.	Par 100 livres.	Par 100 kilogrammes.	Par 100 kilogrammes.	Par 100 livres.	Par 100 kilogrammes.	Par 100 kilogrammes.	Par 100 livres.	Par 100 kilogrammes.	Par 100 kilogrammes.	Par 100 livres.
Pesos.	$ c.	$ c.	Pesos.	$ c.	$ c.	Pesos.	$ c.	$ c.	Pesos.	$ c.	$ c.
1	0·365	0·165	56	20·44	9·24	111	40·52	18·32	166	60·59	27·39
2	0·73	0·330	57	20·81	9·41	112	40·88	18·48	167	60·96	27·56
3	1·10	0·495	58	21·17	9·57	113	41·25	18·65	168	61·32	27·72
4	1·46	0·660	59	21·54	9·74	114	41·61	18·81	169	61·69	27·89
5	1·83	0·825	60	21·90	9·90	115	41·98	18·98	170	62·05	28·05
6	2·19	0·990	61	22·27	10·07	116	42·34	19·14	171	62·42	28·22
7	2·56	1·16	62	22·63	10·23	117	42·71	19·31	172	62·78	28·38
8	2·92	1·32	63	23·00	10·40	118	43·07	19·47	173	63·15	28·55
9	3·29	1·49	64	23·36	10·56	119	43·44	19·64	174	63·51	28·71
10	3·65	1·65	65	23·73	10·73	120	43·80	19·80	175	63·88	28·88
11	4·02	1·82	66	24·09	10·89	121	44·17	19·97	176	64·24	29·04
12	4·38	1·98	67	24·46	11·06	122	44·53	20·13	177	64·61	29·21
13	4·75	2·15	68	24·82	11·22	123	44·90	20·30	178	64·97	29·37
14	5·11	2·31	69	25·19	11·39	124	45·26	20·46	179	65·34	29·54
15	5·48	2·48	70	25·55	11·55	125	45·63	20·63	180	65·70	29·70
16	5·84	2·64	71	25·92	11·72	126	45·99	20·79	181	66·07	29·87
17	6·21	2·81	72	26·28	11·88	127	46·36	20·96	182	66·43	30·03
18	6·57	2·97	73	26·65	12·05	128	46·72	21·12	183	66·80	30·20
19	6·94	3·14	74	27·01	12·21	129	47·09	21·29	184	67·16	30·36
20	7·30	3·30	75	27·38	12·39	130	47·45	21·45	185	67·53	30·53
21	7·67	3·47	76	27·74	12·54	131	47·82	21·62	186	67·89	30·69
22	8·03	3·63	77	28·11	12·71	132	48·18	21·78	187	68·26	30·86
23	8·40	3·80	78	28·47	12·87	133	48·55	21·95	188	68·62	31·02
24	8·76	3·96	79	28·84	13·04	134	48·91	22·11	189	68·99	31·19
25	9·13	4·13	80	29·20	13·20	135	49·28	22·28	190	69·35	31·35
26	9·49	4·29	81	29·57	13·37	136	49·64	22·44	191	69·72	31·52
27	9·86	4·46	82	29·93	13·53	137	50·01	22·61	192	70·08	31·68
28	10·22	4·62	83	30·30	13·70	138	50·37	22·77	193	70·45	31·85
29	10·59	4·79	84	30·66	13·86	139	50·74	22·94	194	70·81	32·01
30	10·95	4·95	85	31·03	14·03	140	51·10	23·10	195	71·18	32·18
31	11·32	5·12	86	31·39	14·19	141	51·47	23·27	196	71·54	32·34
32	11·68	5·28	87	31·76	14·36	142	51·83	23·43	197	71·91	32·51
33	12·05	5·45	88	32·12	14·52	143	52·20	23·60	198	72·27	32·67
34	12·41	5·61	89	32·49	14·69	144	52·56	23·76	199	72·64	32·84

35	12·78	5·78	90	32·85	14·85	145	52·93	23·93	200	73·00	33·00
36	13·14	5·94	91	33·22	15·02	146	53·29	24·09	205	74·83	33·83
37	13·51	6·11	92	33·58	15·18	147	53·66	24·26	210	76·65	34·65
38	13·87	6·27	93	33·95	15·35	148	54·02	24·42	215	78·48	35·48
39	14·24	6·44	94	34·31	15·51	149	54·39	24·59	220	80·30	36·30
40	14·60	6·60	95	34·68	15·68	150	54·75	24·75	225	82·13	37·13
41	14·97	6·77	96	35·04	15·84	151	55·12	24·92	250	91·25	41·25
42	15·33	6·93	97	35·41	16·01	152	55·48	25·08	275	100·38	45·38
43	15·70	7·10	98	35·77	16·17	153	55·85	25·25	300	109·50	49·50
44	16·06	7·26	99	36·14	16·34	154	56·21	25·41	400	146·00	66·00
45	16·43	7·43	100	36·50	16·50	155	56·58	25·58	500	182·50	82·50
46	16·79	7·59	101	36·87	16·67	156	56·94	25·74	600	219·00	99·00
47	17·16	7·76	102	37·23	16.83	157	57·31	25·91	700	255·50	115·50
48	17·52	7·92	103	37 60	17·00	158	57·67	26·07	800	292·00	132·00
49	17·89	8·09	104	37·96	17·16	159	58·04	26·24	900	328·50	148·50
50	18·25	8·25	105	38·33	17·33	160	58·40	26·40	1,000	365·00	165·00
51	18·62	8·42	106	38·69	17·49	161	58·77	26·57	1,500	547·50	247·50
52	18·98	8·58	107	39·06	17·66	162	59·13	26·73	2,000	730·00	330·00
53	19·35	8·75	108	39·42	17·82	163	59·50	26·90	3,000	1,095·00	495·00
54	19·71	8·91	109	39·79	17·99	164	59·86	27·06	4,000	1,460·00	660·00
55	20·08	9·08	110	40·15	18·15	165	60·23	27·23	5,000	1,825·00	825·00

MONNAIE du pays ci-dessous nommé avec la valeur équivalente de la monnaie canadienne.

Pays.	Unité monétaire.	Valeur équivalente en cours canadien.	Poids et mesures en usage.
		C.	
Chili	Peso	36·5	Métrique.

TABLEAU indiquant les kroners par 100 kilogrammes avec l'équivalent canadien par 100 kilogrammes et par 100 livres.

NOTE:—Ce tableau sera applicable aux pays suivants—Danemark, Norvège et la Suède.

Par 100 kilogrammes.	Par 100 kilogrammes.	Par 100 livres.	Par 100 kilogrammes.	Par 100 kilogrammes.	Par 100 livres.	Par 100 kilogrammes.	Par 100 kilogrammes.	Par 100 livres.	Par 100 kilogrammes.	Par 100 kilogrammes.	Par 100 livres.
Kroner.	$ c.	$ c	Kroner.	$ c.	$ c.	Kroner.	$ c.	$ c.	Kroner.	$ c.	$ c.
1	0·268	0·122	56	15·008	6·81	111	29.748	13·50	166	44·488	20·18
2	0·536	0·243	57	15·276	6·93	112	30·016	13·62	167	44·756	20·31
3	0·804	0·365	58	15·544	7·05	113	30·284	13·74	168	45·024	20·43
4	1·072	0·486	59	15·812	7·17	114	30·552	13·86	169	45·292	20·55
5	1·34	0·608	60	16·08	7·29	115	30·82	13·98	170	45·56	20·67
6	1·608	0·730	61	16·348	7·42	116	31·088	14·10	171	45·828	20·79
7	1·876	0·851	62	16·616	7·54	117	31·356	14·23	172	46·096	20·91
8	2·144	0·973	63	16·884	7·66	118	31·624	14·35	173	46·364	21·04
9	2·412	1·09	64	17·152	7·78	119	31·892	14·47	174	46·632	21·16
10	2·68	1·22	65	17·42	7·90	120	32·16	14·59	175	46·90	21·28
11	2·948	1·34	66	17·688	8·02	121	32·428	14·71	176	47·168	21·40
12	3·216	1·46	67	17·956	8·15	122	32·696	14·83	177	47·436	21·52
13	3·484	1.58	68	18·224	8·27	123	32·964	14·96	178	47·704	21·64
14	3·752	1 70	69	18·492	8·39	124	33·232	15·08	179	47·972	21·77
15	4·02	1·82	70	18·76	8·51	125	33·50	15·20	180	48·24	21·89
16	4·288	1·95	71	19·028	8·63	126	33·768	15·32	181	48·508	22·01
17	4·556	2·07	72	19·296	8·75	127	34·036	15·44	182	48·776	22·13
18	4·824	2·19	73	19·564	8·88	128	34·304	15·56	183	49·044	22·25
19	5·092	2·31	74	19·832	9·00	129	34·572	15·69	184	49·312	22·37
20	5 36	2·43	75	20·10	9·12	130	34·84	15·81	185	49·58	22·50
21	5·628	2·55	76	20·368	9·24	131	35·108	15·93	186	49·848	22·62
22	5·896	2·67	77	20·636	9·36	132	35·376	16·05	187	50·116	22·74
23	6·164	2·79	78	20·904	9·48	133	35·644	16·17	188	50·384	22·86
24	6·432	2·92	79	21·172	9·61	134	35·912	16·29	189	50·652	22·98
25	6·70	3·04	80	21·44	9·73	135	36·18	16·42	190	50·92	23·10
26	6·968	3·16	81	21·708	9·85	136	36·448	16·54	191	51·188	23·22
27	7·236	3·28	82	21·976	9·97	137	36·716	16·66	192	51·456	23·35
28	7·504	3·40	83	22·244	10·09	138	36·984	16·78	193	51·724	23·47
29	7·772	3·52	84	22·512	10·21	139	37·252	16·90	194	51·992	23·59
30	8·04	3·64	85	22·78	10·33	140	37·52	17·02	195	52·26	23·71
31	8·308	3·76	86	23·048	10·46	141	37·788	17·15	196	52·528	23·83
32	8·576	3·89	87	23·316	10·58	142	38·056	17·27	197	52·796	23·95
33	8·844	4·01	88	23·584	10·70	143	38·324	17·39	198	53·064	24·08
34	9·112	4·13	89	23·852	10·82	144	38·592	17·51	199	53·332	24·20

35	9·38	4·25	90	24·12	10·94	145	38·86	17·63	200	53·60	24·32
36	9·648	4·37	91	24·388	11·07	146	39·128	17·75	205	54·94	24·93
37	9·916	4·49	92	24·656	11·19	147	39·396	17·87	210	56·28	25·53
38	10·184	4·62	93	24·924	11·31	148	39·664	17·99	215	57·62	26·14
39	10·452	4·74	94	25·192	11·43	149	39·932	18·12	220	58·96	26·75
40	10·72	4·86	95	25·46	11·55	150	40·20	18·24	225	60·30	27·35
41	10·988	4·98	96	25·728	11·67	151	40·468	18·36	250	67·00	30·40
42	11·256	5·10	97	25·996	11·79	152	40·736	18·48	275	73·70	33·44
43	11·524	5·22	98	26·264	11·92	153	41·004	18·60	300	80·40	36·48
44	11·792	5·35	99	26·532	12·04	154	41·272	18·73	400	107·20	48·64
45	12·06	5·47	100	26·80	12·16	155	41·54	18·85	500	134·00	60·80
46	12·328	5·59	101	27·068	12·28	156	41·808	18·97	600	160·80	72·96
47	12·596	5·71	102	27·336	12·40	157	42·076	19·09	700	187·60	85·12
48	12·864	5·83	103	27·604	12·52	158	42·344	19·21	800	214.40	97·28
49	13·132	5·95	104	27·872	12·65	159	42·612	19·33	900	241·20	109·44
50	13·40	6·07	105	28·14	12·77	160	42·88	19·46	1,000	268·00	121·60
51	13·668	6·19	106	28·408	12·89	161	43·148	19·58	1,500	402·00	182·40
52	13·936	6·32	107	28·676	13·01	162	43 416	19·70	2,000	536·00	243·19
53	14·204	6·44	108	28·944	13·13	163	43·684	19·82	3,000	804·00	364 79
54	14·472	6·56	109	29·212	13·25	164	43·952	19·94	4,000	1,072·00	486·39
55	14·74	6·69	110	29·48	13·37	165	44·22	20·06	5,000	1,340·00	607·99

Monnaie des pays sous-mentionnés avec la valeur équivalente de monnaie canadienne.

Pays.	Unité monétaire.	Valeur équivalente en cours canadien.	Poids et mesures en usage.
		c.	
Danemark	Krone	26·8	Métrique.
Norvège	Krone	26·8	"
Suède	Krona	26·8	"

TABLEAU montrant le gulden par 100 kilogrammes avec l'équivalent canadien par 100 kilogrammes et par 100 livres.

NOTE:—Ce tableau s'appliquera au pays suivant—Hollande.

Par 100 kilogrammes.	Par 100 kilogrammes.	Par 100 livres.	Par 100 kilogrammes.	Par 100 kilogrammes.	Par 100 livres.	Par 100 kilogrammes.	Par 100 kilogrammes.	Par 100 livres.	Par 100 kilogrammes.	Par 100 kilogrammes.	Par 100 livres.
Gulden.	$ c.	$ c.	Gulden.	$ c.	$ c.	Gulden.	$ c.	$ c.	Gulden.	$ c.	$ c.
1	0·402	·182	56	22·51	10·21	111	44·62	20·25	166	66·73	30·28
2	0·80	·363	57	22·91	10·39	112	45·02	20·43	167	67·13	30·46
3	1·21	·549	58	23·32	10·58	113	45.43	20·61	168	67·54	30·64
4	1·61	·73	59	23·72	10·76	114	45.83	20·79	169	67·94	30·83
5	2·01	·912	60	24·12	10·94	115	46·23	20·98	170	68.34	31·01
6	2·41	1·09	61	24·52	11·13	116	46·63	21·16	171	68·74	31·19
7	2·81	1·27	62	24·92	11·31	117	47·03	21·34	172	69·14	31·37
8	3·22	1·46	63	25·33	11·49	118	47·44	21·52	173	69·55	31·56
9	3·62	1·64	64	25·73	11·67	119	47·84	21·71	174	69·95	31·74
10	4·02	1·82	65	26·13	11·86	120	48·24	21·89	175	70·35	31·92
11	4·42	2·00	66	26·53	12·04	121	48·64	22·07	176	70·75	32·10
12	4·82	2·18	67	26·93	12·22	122	49·04	22·25	177	71·15	32·28
13	5·23	2·37	68	27·34	12·40	123	49·45	22·44	178	71·56	32·47
14	5·63	2·55	69	27·74	12·59	124	49·85	22·62	179	71·96	32·65
15	6·03	2·74	70	28·14	12·77	125	50·25	22·80	180	72·36	32·83
16	6·43	2·92	71	28·54	12·95	126	50·65	22·98	181	72·76	33·01
17	6·83	3·10	72	28·94	13·13	127	51·05	23·16	182	73·16	33·19
18	7·24	3·28	73	29·35	13·32	128	51·46	23·35	183	73·57	33·38
19	7·64	3·46	74	29·75	13·50	129	51·86	23·53	184	73·97	33·56
20	8·04	3·65	75	30·15	13·68	130	52·26	23·71	185	74·37	33·74
21	8·44	3·83	76	30·55	13·86	131	52·66	23·89	186	74·77	33·92
22	8·84	4·01	77	30·95	14·04	132	53·06	24·07	187	75·17	34·11
23	9·25	4·20	78	31·36	14·23	133	53·47	24·26	188	75·58	34·29
24	9·65	4·38	79	31·76	14·41	134	53·87	24·44	189	75·98	34·47
25	10 05	4·56	80	32·16	14·59	135	54·27	24·62	190	76·38	34·66
26	10·45	4.74	81	32·56	14·77	136	54·67	24·80	191	76·78	34·84
27	10·85	4·92	82	32·96	14·95	137	55·07	24·99	192	77·18	35·02
28	11·26	5·11	83	33·37	15·14	138	55·48	25·17	193	77·59	35·20
29	11·66	5·29	84	33·77	15·32	139	55·88	25·35	194	77·99	35·39
30	12·06	5·47	85	34·17	15·50	140	56·28	25·53	195	78·39	35·57
31	12·46	5·65	86	34·57	15·69	141	56·68	25·72	196	78·79	35·75
32	12·86	5·83	87	34·97	15·87	142	57·08	25·90	197	79·19	35·93
33	13·27	6·02	88	35.38	16·05	143	57.49	26 08	198	79·60	36·12
34	13·67	6·20	89	35·78	16·23	144	57·89	26·27	199	80·00	36·30

35	14·07	6·38	90	36·18	16·42	145	58·29	26·45	200	80·40	36·48
36	14·47	6·57	91	36·58	16·60	146	58·69	26·63	205	82·41	37·39
37	14·87	6·75	92	36·98	16·78	147	59·09	26·81	210	84·42	38·30
38	15·28	6·93	93	37·39	16·96	148	59·50	27·00	215	86·43	39·22
39	15·68	7·11	94	37·79	17·14	149	59 90	27·18	220	88·44	40·12
40	16·08	7·29	95	38·19	17·33	150	60·30	27·36	225	90·45	41·04
41	16·48	7·48	96	38·59	17·51	151	60·70	27·54	250	100·50	45·60
42	16·88	7·66	97	38·99	17·69	152	61·10	27·72	275	110·55	50:16
43	17 29	7·84	98	39·40	17·88	153	61·51	27·91	300	120·60	54·72
44	17·69	8·03	99	39·80	18·06	154	61·91	28·09	400	160·80	72·96
45	18·09	8·21	100	40·20	18·24	155	62·31	28·27	500	201·00	91·20
46	18·49	8·39	101	40·60	18·42	156	62·71	28·45	600	241·20	109·43
47	18·89	8·57	102	41·00	18·60	157	63·11	28·63	700	281·40	127·70
48	19·30	8·75	103	41·41	18·79	158	63·52	28·82	800	321·60	145 92
49	19·70	8·93	104	41·81	18·97	159	63·92	29·00	900	361·80	164·16
50	20·10	9·12	105	42·21	19·15	160	64·32	29·18	1,000	402·00	182·39
51	20·50	9·30	106	42·61	19 33	161	64·72	29·36	1,500	603·00	273·59
52	20·90	9·48	107	43 01	19·51	162	65·12	29·55	2,000	804·00	364·79
53	21 31	9·67	108	43·42	19·70	163	65·53	29·73	3,000	1,206·00	547·19
54	21·71	9·85	109	43·82	19·88	164	65·93	29·91	4,000	1,608·00	729·58
55	22·11	10·03	110	44·22	20·06	165	66·33	30·10	5,000	2,010·00	911·98

MONNAIE du pays ci-dessous nommé avec la valeur équivalente de la monnaie canadienne.

Pays.	Unité monétaire.	Valeur équivalente en cours canadien.	Poids et mesures en usage.
		C.	
Hollande (Pays-Bas).....	Gulden.	40·2	Metrique.

TABLEAU indiquant les marcs par 100 kilogrammes avec l'équivalent canadien par 100 kilogrammes et par 100 livres.

NOTE :—Ce tableau s'appliquera au pays suivant —Allemagne.

Par 100 kilogrammes	Par 100 kilogrammes	Par 100 livres.	Par 100 kilogrammes	Par 100 kilogrammes	Par 100 livres.	Par 100 kilogrammes	Par 100 kilogrammes	Par 100 livres.	Par 100 kilogrammes.	Par 100 kilogrammes.	Par 100 livres.
Marcs.	$ c.	$ c.	Marcs.	$ c.	$ c.	Marcs.	$ c.	$ c.	Marcs.	$ c.	$ c.
1	·238	·108	56	13·328	6·05	111	26·418	11·99	166	39·508	17·93
2	·476	·216	57	13·566	6·15	112	26·656	12·09	167	39·746	18·03
3	·714	·324	58	13·804	6·26	113	26·894	12·20	168	39·984	18·14
4	·952	·432	59	14·042	6·37	114	27·132	12·31	169	40·222	18·25
5	1·19	·54	60	14·28	6·48	115	27·37	12·42	170	40·46	18·36
6	1·428	·648	61	14·518	6·59	116	27·608	12·53	171	40·698	18·47
7	1·666	·756	62	14·756	6·69	117	27·846	12·63	172	40·936	18·57
8	1·904	·864	63	14·994	6·80	118	28·084	12·74	173	41·174	18·68
9	2·142	·972	64	15·232	6·91	119	28·322	12·85	174	41·412	18·79
10	2·38	1·08	65	15·47	7·02	120	28·56	12·96	175	41·65	18·90
11	2·618	1·19	66	15·708	7·13	121	28·798	13·07	176	41 888	19·01
12	2·856	1·30	67	15·946	7·23	122	29·036	13·17	177	42·126	19·11
13	3·094	1·40	68	16·184	7·34	123	29·274	13·28	178	42·364	19·22
14	3·332	1·51	69	16·422	7·45	124	29 512	13·39	179	42·602	19·33
15	3·57	1·62	70	16·66	7·56	125	29·75	13·50	180	42·84	19·44
16	3·808	1·73	71	16·898	7·67	126	29·988	13·61	181	43·078	19·55
17	4·046	1·83	72	17·136	7·77	127	30·226	13·71	182	43·316	19·65
18	4·284	1·94	73	17·374	7·88	128	30·464	13·82	183	43·554	19·76
19	4·522	2·05	74	17·612	7·99	129	30·702	13·93	184	43·792	19·87
20	4·76	2·16	75	17·85	8·10	130	30·94	14·04	185	44·03	19·98
21	4·998	2·27	76	18·088	8·21	131	31·178	14·15	186	44·268	20·09
22	5·236	2·38	77	18·326	8 31	132	31·416	14·25	187	44·506	20·19
23	5·474	2·48	78	18·564	8·42	133	31·654	14·36	188	44·744	20·30
24	5·712	2·59	79	18·802	8·53	134	31·892	14·47	189	44·982	20·41
25	5·95	2·70	80	19·04	8·64	135	32·13	14·58	190	45·22	20·52
26	6·188	2·81	81	19·278	8·75	136	32·368	14·69	191	45·458	20·63
27	6·426	2·91	82	19·516	8·85	137	32·606	14·79	192	45·696	20·73
28	6·664	3·02	83	19·754	8·96	138	32·844	14·90	193	45·934	20·84
29	6·902	3·13	84	19·992	9·07	139	33 082	15·01	194	46·172	20·95
30	7·14	3·24	85	20·23	9·18	140	33·32	15·12	195	46·41	21·06
31	7·378	3·35	86	20·468	9·29	141	33·558	15·23	196	46·648	21·17
32	7·616	3·46	87	20·706	9·39	142	33·796	15·33	197	46·886	21·27
33	7·854	3·56	88	20·944	9·50	143	34·034	15·44	198	47·124	21·38
34	8·092	3·67	89	21·182	9·61	144	34·272	15·55	199	47·362	21·49

35	8·33	3·78	90	21·42	9 72	145	34·:1	15·66	200	47 60	21 60
36	8·568	3·89	91	21·658	9 83	146	34·748	15·77	205	48·79	22 14
37	8·806	3·99	92	21·896	9·93	147	34·986	15·87	210	49·98	22·68
38	9·044	4·10	93	22·134	10·04	148	35·224	15·98	215	51·17	23·22
39	9·282	4·21	94	22·372	10·15	149	35·462	16·09	220	52·36	23·76
40	9·52	4·32	95	22·61	10·26	150	35·70	16·20	225	53·55	24·30
41	9·758	4·43	96	22·848	10·37	151	35·938	16·31	250	59·50	27·00
42	9·996	4·54	97	23·086	10·47	152	36·176	16·41	275	65·45	29 70
43	10·234	4·64	98	23·324	10·58	153	36·414	16·52	300	71·40	32·40
44	10·472	4·75	99	23·562	10 69	154	36·652	16·63	400	95·20	43·20
45	10·71	4·86	100	23·80	10 80	155	36·89	16 74	500	119·00	54·00
46	10·948	4·97	101	24·038	10·90	156	37 128	16·85	600	142·80	64·79
47	11·186	5·08	102	24·276	11·01	157	37·366	16·95	700	166·60	75·59
48	11·424	5·18	103	24·514	11 12	158	37·604	17·06	800	190·40	86·39
49	11·662	5·29	104	24·752	11·23	159	37·842	17 17	900	214 20	97·19
50	11·90	5·40	105	24·99	11·34	160	38·08	17·28	1,000	238·00	107·99
51	12·138	5 51	106	25·228	11·44	161	38·318	17·39	1,500	357·00	161·98
52	12·376	5·62	107	25·466	11·55	162	38·556	17·49	2,000	476·00	215·97
53	12·614	5·72	108	25·704	11·66	163	38·794	17·60	3,000	714·00	323·96
54	12·852	5·83	109	25·942	11·77	164	39·032	17·71	4,000	952·00	431·94
55	13·09	5·94	110	26·18	11·88	165	39·27	17·82	5,000	1,190·00	539·93

MONNAIE du pays ci-dessous nommé avec la valeur équivalente de la monnaie canadienne.

Pays.	Unité monétaire.	Valeur équivalente en cours du Canada.	Poids et mesures en usage.
		c.	
Allemagne	Marc	23·8	Mesure métrique.

TABLEAU indiquant les Yens par 100 kilogrammes avec l'équivalent canadien par 100 kilogrammes et par 100 livres.

NOTE:—Ce tableau s'applique aux pays suivants—Japon et Mexique.

Par 100 kilogrammes	Par 100 kilogrammes	Par 100 livres.	Par 100 kilogrammes	Par 100 kilogrammes	Par 100 livres.	Par 100 kilogrammes	Par 100 kilogrammes	Par 100 livres.	Par 100 kilogrammes.	Par 100 kilogrammes.	Par 100 livres.
Yens.	$ c.	$ c.	Yens.	$ c.	$ c.	Yens.	$ c.	$ c.	Yens.	$ c.	$ c.
1	·498	·226	56	27·888	12·65	111	55·278	25·08	166	82·668	37·51
2	·996	·452	57	28·386	12 88	112	55·776	25·31	167	83·166	37·73
3	1·494	·678	58	28,884	13·11	113	56·274	25·53	168	83·664	37 96
4	1·992	·904	59	29·382	13 33	114	56·772	25·76	169	84·162	38·19
5	2·49	1·13	60	29·88	13·56	115	57·27	25·98	170	84·66	38·41
6	2·988	1·36	61	30·378	13·78	116	57·768	26·21	171	85·158	38·63
7	3·486	1·58	62	30·876	14·01	117	58·266	26 44	172	85·656	38·86
8	3·984	1·81	63	31·374	14 24	118	58·764	26·66	173	86·154	39·09
9	4·482	2·03	64	31·872	14·47	119	59·262	26·89	174	86·652	39·32
10	4·98	2·26	65	32·37	14·69	120	59·76	27·11	175	87 15	39·54
11	5·478	2·48	66	32·868	14·91	121	60·258	27·34	176	87·648	39·77
12	5·976	2·71	67	33·366	15·14	122	60·756	27·57	177	88·146	39·99
13	6 474	2·94	68	33·864	15·37	123	61·254	27·79	178	88·644	40·22
14	6·972	3·16	69	34·362	15·59	124	61·752	28·02	179	89·142	40·45
15	7·47	3·39	70	34·86	15·82	125	62·25	28·24	180	89·64	40·67
16	7·968	3·61	71	35 358	16·04	126	62·748	28·47	181	90·138	40·89
17	8·466	3·84	72	35·856	16·27	127	63·246	28·70	182	90·636	41·12
18	8·964	4·07	73	36·354	16 49	128	63·744	28·93	183	91·134	41·35
19	9·462	4·29	74	36·852	16·72	129	64·242	29·15	184	91·632	41·58
20	9·96	4·52	75	37·35	16·95	130	64 74	29·37	185	92·13	41·80
21	10·458	4·74	76	37·848	17·17	131	65·238	29·60	186	92·628	42 03
22	10·956	4·97	77	38·346	17·40	132	65·736	29·83	187	93·126	42·25
23	11·454	5·20	78	38·844	17·62	133	66·234	30·05	188	93·624	42·48
24	11·952	5·42	79	39·342	17·85	134	66·732	30·28	189	94·122	42·71
25	12·45	5 65	80	39·84	18·08	135	67·23	30·50	190	94·62	42·93
26	12·948	5·87	81	40·338	18·30	136	67·728	30·73	191	95·118	43·16
27	13·446	6·10	82	40·836	18·53	137	68·226	30·96	192	95·616	43·38
28	13·944	6·33	83	41·334	18·75	138	68·724	31·18	193	96·114	43·61
29	14·442	6·55	84	41·832	18·98	139	69·222	31·41	194	96·612	43·83
30	14·94	6·78	85	42 33	19·21	140	69·72	31 63	195	97·11	44·06
31	15 438	7·00	86	42 828	19 43	141	70 218	31·86	196	97·608	44·29
32	15·936	7·23	87	43·326	19·66	142	70·716	32·09	197	98·106	44·51
33	16·434	7·46	88	43·824	19·88	143	71·214	32·31	198	98·604	44·74
34	16·932	7·68	89	44·322	20·11	144	71·712	32·54	199	99 102	44·96
35	17·43	7·91	90	44·82	20·34	145	72·21	32·76	200	99·60	45·19

36	17·928	8·13	91	45·318	20 56	146	72·708	32·99	205	102·09	46·32
37	18·426	8·36	92	45·816	20·79	147	73·206	33·22	210	104·58	47·45
38	18·924	8·59	93	46·314	21·01	148	73·704	33·44	215	107 07	48·58
39	19 422	8·81	94	46·812	21·24	149	74 202	33·67	220	109·56	49·71
40	19·92	9·04	95	47·31	21·47	150	74·70	33·89	225	112·05	50·84
41	20·418	9·26	96	47·808	21·69	151	75·198	34·12	250	124·50	56·49
42	20·916	9 49	97	48·306	21·92	152	75·696	34·34	275	136·95	62·14
43	21·414	9·72	98	48·804	22·14	153	76·194	34·57	300	149·40	67·79
44	21·912	9·94	99	49·302	22·37	154	76·692	34·80	400	199·20	90·38
45	22·41	10·17	100	49·80	22·60	155	77·19	35·02	500	249·00	112·98
46	22·908	10·39	101	50·298	22·82	156	77·688	35·25	600	298·80	135·57
47	23·406	10·62	102	50·796	23·05	157	78·186	35·47	700	348·60	158·17
48	23·904	10·85	103	51·294	23·28	158	78·684	35·70	800	398·40	180·76
49	24·402	11·07	104	51·792	23·50	159	79·182	35·93	900	448·20	203·36
50	24·90	11·30	105	52·29	23 73	160	79·68	36·15	1,000	498·00	225·95
51	25 398	11·52	106	52·788	23·95	161	80·178	36·38	1,500	747·00	338·93
52	25·896	11·75	107	53·286	24·18	162	80·676	36·60	2,000	996·00	451·91
53	26·394	11·98	108	53·784	24·40	163	81·174	36·83	3,000	1,494·00	677 86
54	26·892	12·20	109	54·282	24·63	164	81·672	37·06	4,000	1,992·00	903·81
55	27·390	12·43	110	54·78	24·85	165	82 17	37·28	5,000	2,490·00	1,129·76

Monnaie des pays sous-mentionnés avec la valeur équivalente de la monnaie canadienne.

Pays.	Unité monétaire.	Valeur équivalente en cours du Canada.	Poids et mesures en usage.
		c.	
Japon	Yen	49·8	Métrique.
Mexique	Peso	49·8	"

TABLEAU indiquant les roubles par pood avec l'équivalent canadien par pood et par 100 livres.

NOTE :—Ce tableau s'appliquera au pays suivant—Russie.

Par pood.	Par pood.	Par 100 livres.	Par pood.	Par pood.	Par 100 livres.	Par pood.	Par pood.	Par 100 livres.	Par pood.	Par pood.	Par 100 livres.
Roubles.	$ c.	$ c.	Roubles.	$ c.	$ c.	Roubles.	$ c.	$ c.	Roubles.	$ c.	$ c.
1	0·515	1·43	56	28·84	80·08	111	57·17	158·73	166	85·49	237·38
2	1·03	2·86	57	29·36	81·51	112	57·68	160·16	167	86·01	238·81
3	1·55	4·29	58	29·87	82·94	113	58·20	161·59	168	86·52	240·24
4	2·06	5·72	59	30·39	84·37	114	58·71	163·02	169	87·04	241·67
5	2·58	7·15	60	30·90	85·80	115	59·23	164·45	170	87·55	243·10
6	3·09	8·58	61	31·42	87·23	116	59·74	165·88	171	88·07	244·53
7	3·61	10·01	62	31·93	88·66	117	60·26	167·31	172	88·58	245·96
8	4·12	11·44	63	32·45	90·09	118	60·77	168·74	173	89·10	247·39
9	4·64	12·87	64	32·96	91·52	119	61·29	170·17	174	89·61	248·82
10	5·15	14·30	65	33·48	92·95	120	61·80	171·60	175	90·13	250·25
11	5·67	15·73	66	33·99	94·38	121	62·32	173·03	176	90·64	251·68
12	6·18	17·16	67	34·50	95·81	122	62·83	174·46	177	91·16	253·11
13	6·70	18·59	68	35·02	97·24	123	63·35	175·89	178	91·67	254·54
14	7·21	20·02	69	35·54	98·67	124	63·86	177·32	179	92·19	255·97
15	7·73	21·45	70	36·05	100·10	125	64·38	178·75	180	92·70	257·40
16	8·24	22·88	71	36·57	101·53	126	64·89	180·18	181	93·22	258·83
17	8·76	24·31	72	37·08	102·96	127	65·41	181·61	182	93·73	260·26
18	9·27	25·74	73	37·60	104·39	128	65·92	183·04	183	94·25	261·69
19	9·79	27·17	74	38·11	105·82	129	66·44	184·47	184	94·76	263·12
20	10·30	28·60	75	38·63	107·25	130	66·95	185·90	185	95·28	264·55
21	10·82	30·03	76	39·14	108·68	131	67·47	187·33	186	95·79	265·98
22	11·33	31·46	77	39·66	110·11	132	67·98	188·76	187	96·31	267·41
23	11·85	32·89	78	40·17	111·54	133	68·50	190·19	188	96·82	268·84
24	12·36	34·32	79	40·69	112·97	134	69·01	191·62	189	97·34	270·27
25	12·88	35·75	80	41·20	114·40	135	69·53	193·05	190	97·85	271·70
26	13·39	37·18	81	41·72	115·83	136	70·04	194·48	191	98·37	273·13
27	13·91	38·61	82	42·23	117·26	137	70·56	195·91	192	98·88	274·56
28	14·42	40·04	83	42·75	118·69	138	71·07	197·34	193	99·40	275·99
29	14·94	41·47	84	43·26	120·12	139	71·59	198·77	194	99·91	277·42
30	15·45	42·90	85	43·78	121·55	140	72·10	200·20	195	100·43	278·85
31	15·97	44·33	86	44·29	122·98	141	72·62	201·63	196	100·94	280·28
32	16·48	45·76	87	44·81	124·41	142	73·13	203·06	197	101·46	281·71
33	17·00	47·19	88	45·32	125·84	143	73·65	204·49	198	101·97	283·14
34	17·51	48·62	89	45·84	127·27	144	74·16	205·92	199	102·49	284·57
35	18·03	50·05	90	46·35	128·70	145	74·68	207·35	200	103·00	286·00

36	18·54	51·48	91	46·87	130·13	146	75·19	208·78	205	105·58	293·15
37	19·06	52·91	92	47·38	131·56	147	75·71	219·21	210	108·15	300·30
38	19·57	54·34	93	47·90	132·99	148	76·22	211·64	215	110·73	307·45
39	20·09	55·77	94	48·41	134·42	149	76·74	213·07	220	113·30	314·60
40	20·60	57·20	95	48·93	135·85	150	77·25	214·50	225	115·88	321·75
41	21·12	58·63	96	49·44	137·28	151	77·77	215·93	250	128·75	357·50
42	21·63	60·06	97	49·96	138·71	152	78·28	217·36	275	141·63	393·25
43	22·15	61·49	98	50·47	140·14	153	78·80	218·79	300	154·50	429·00
44	22·66	62·92	99	50·99	141·57	154	79·31	220·22	400	206·00	572·00
45	23·18	64·35	100	51·50	143·00	155	79·83	221·65	500	257·50	715·00
46	23·69	65·78	101	52·02	144·43	156	80·34	223·08	600	309·00	858·00
47	24·21	67·21	102	52·53	145·86	157	80·86	224·51	700	360·50	1,001·00
48	24·72	68·64	103	53·05	147·29	158	81·37	225·94	800	412·00	1,144·00
49	25·24	70·07	104	53·56	148·72	159	81·89	227·37	900	463·50	1,287·00
50	25·75	71·50	105	54·08	150·15	160	82·40	228·80	1,000	515·00	1,430·00
51	26·27	72·93	106	54·59	151·58	161	82·92	230·23	1,500	772·50	2,145·00
52	26·78	74·36	107	55·11	153·01	162	83·43	231·66	2,000	1,030·00	2,860·00
53	27·30	75·79	108	55·62	154·44	163	83·95	233·09	3,000	1,545·00	4,290·00
54	27·81	77·22	109	56·14	155·87	164	84·46	234·52	4,000	2,060·00	5,720·00
55	28·33	78·65	110	56·65	157·30	165	84·98	235·95	5,000	2,575·00	7,150·00

MONNAIE du pays ci-dessous nommé avec la valeur équivalente de la monnaie canadienne.

Pays.	Unité monétaire.	Valeur équivalente en cours du Canada.	Poids en usage.
		C.	
Russie	Rouble	51·5	Pood=36 livres.

PARTIE VII

COMMERCE ÉTRANGER

ET

TRAITÉS ET CONVENTIONS

COMMERCE ÉTRANGER.

Les tableaux suivants, et autres renseignements concernant le commerce, etc., de plusieurs pays étrangers importants, ont été compilés afin de montrer sous une forme aussi concise que possible la somme totale, en même temps que la distribution du commerce de ces pays, pendant chacune des années jusqu'à la date du dernier rapport publié.

ALASKA.

VALEUR totale des importations et exportations de et à chacun des principaux pays durant les années terminées le 30 juin, de 1906 à 1910, inclusivement.

IMPORTATIONS.					PAYS.	EXPORTATIONS.				
1905-6.	1906-7.	1907-8.	1908-9.	1909-10.		1905-6.	1906-7.	1907-8.	1908-9.	1909-10.
$	$	$	$	$		$	$	$	$	$
.....	.....	.....	.....	.....	....Royaume-Uni.....	.....	.....	.....	.....	.....
.....	8,587	10,132	.....	.....	....Australasie.....	.....	.....	.....	.....	.....
749,604	971,689	643,314	523,347	531,139	....Canada.....	1,259,915	1,431,307	1,772,092	917,760	1,105,972
.....	34,784	16,066	.....	.....	....Japon.....	83,212	.....	.....	.....	.....
95,687	119,131	107,462	123,984	88,209	....Russie (d'Asie).....	34,271	58,379	85,813	43,341	51,678
14,869,827	18,402,765	16,577,903	17,762,600	18,670,339	....Etats-Unis.....	9,272,337	12,155,198	10,967,777	13,110,910	12,440,380
.....	.....	.....	.....	.....	....Autres pays.....	.....	.....	.....	.....	.....
15,715,118	19,536,956	17,354,877	18,409,931	19,289,687	.....Totaux.....	10,649,735	13,644,884	12,825,682	14,072,011	13,598,029

REPUBLIQUE ARGENTINE.

VALEUR totale des importations pour la consommation et exportations de produits domestiques (marchandises seulement) de et à chacun des principaux pays durant les années terminées le 31 décembre, de 1905 à 1909, inclusivement.

NOTE :—Peso=96·5 certs.

IMPORTATIONS.					PAYS.	EXPORTATIONS.				
1905.	1906.	1907.	1908.	1909.		1905.	1906.	1907.	1908.	1909.
Pesos.	Pesos.	Pesos.	Pesos.	Pesos.		Pesos.	Pesos.	Pesos.	Pesos.	Pesos.
68,391,000	94,829,938	97,936,000	93,371,000	99,198,269	Royaume-Uni	44,827,000	43,264,038	53,716,000	78,325,000	80,745,066
34,000	32,269	58,000	47,000	56,841	Afrique	5,524,000	3,958,031	1,416,000	860,000	111,972
.....	.....	.....	.....	261,576	Australie	.....	.....	.....	.....	.....
.....	.....	.....	.....	2,966,802	Autriche-Hongrie	.....	.....	.....	.....	1,254,599
8,727,000	12,228,040	15,897,000	12,753,000	13,570,074	Belgique	20,781,000	25,621,395	29,592,000	35,778,000	41,306,799
126,000	134,112	127,000	156,000	154,799	Bolivie	540,000	328,598	608,000	594,000	498,773
5,328,000	6,641,025	7,849,000	7,286,000	8,177,805	Brésil	13,039,000	11,891,315	14,018,000	15,096,000	16,628,413
.....	.....	.....	.....	6,037,304	Possessions britanniques	.....	.....	.....	.....	1,274
.....	.....	.....	.....	1,891,530	Canada	.....	.....	.....	.....	.....
670,000	528,215	555,000	727,000	452,681	Chili	1,511,000	1,358,537	1,851,000	1,538,000	2,671,567
.....	.....	.....	.....	589,833	Chine	.....	.....	.....	.....	.....
505,000	679,581	577,000	681,000	648,491	Cuba	421,000	247,391	724,000	289,000	543,958
.....	.....	.....	.....	50,392	Danemark	.....	.....	.....	.....	1,511,550
.....	.....	.....	.....	781,709	Possessions hollandaises	.....	.....	.....	.....	.....
.....	.....	.....	.....	27,910	Equateur	.....	.....	.....	.....	.....
21,248,000	26,744,875	25,468,000	26,477,000	30,801,132	France	37,594,000	35,763,354	37,762,000	28,914,000	38,996,004
29,083,000	38,416,259	45,811,000	37,847,000	44,555,770	Allemagne	37,058,000	39,417,196	36,423,000	34,752,000	41,353,332
.....	.....	.....	.....	1,010	Possessions allemandes	.....	.....	.....	.....	22,289
.....	.....	.....	.....	131,991	Grèce	.....	.....	.....	.....	.....
20,285,000	24,123,636	24,003,000	24,913,000	26,868,106	Italie	6,469,000	6,906,124	5,219,000	7,908,000	12,635,710
.....	.....	.....	.....	304,270	Japon	.....	.....	.....	.....	.....
.....	.....	.....	.....	7,949	Mexique	.....	.....	.....	.....	.....
1,289,000	1,511,744	1,762,000	2,038,000	2,211,110	Pays-Bas (Hollande)	3,761,000	2,975,238	4,174,000	5,300,000	6,052,385
.....	.....	.....	.....	905,483	Norvège	.....	.....	.....	.....	421,081
1,617,000	1,308,972	1,414,000	1,510,000	1,660,174	Paraguay	330,000	205,014	183,000	214,000	150,478
.....	.....	.....	.....	511,440	Pérou	.....	.....	.....	.....	675
301,000	327,043	290,000	356,000	298,971	Portugal	23,000	.....	30,000	822,000	266,032
.....	.....	.....	.....	174,619	Roumanie	.....	.....	.....	.....	.....
.....	.....	.....	.....	739,915	Russie	.....	.....	.....	.....	241,985
5,727,000	7,368,269	7,294,000	8,618,000	9,326,621	Espagne	2,335,000	2,572,576	1,936,000	2,600,000	3,200,259

RÉPUBLIQUE ARGENTINE.

VALEUR totale des importations pour la consommation et exportations des produits domestiques (marchandises seulement), etc.—*Fin.*

IMPORTATIONS.					PAYS.	EXPORTATIONS.				
1905.	1906.	1907.	1908.	1909.		1905.	1906.	1907.	1908.	1909.
Pesos.	Pesos.	Pesos.	Pesos.	Pesos.		Pesos.	Pesos.	Pesos.	Pesos.	Pesos.
.....	.....	.....	.....	3,065	....Possessions espagnoles	.....	.....	.....	.....	34,516
.....	.....	.....	.....	850,132	....Suède.....	.....	.....	.....	.....	770,738
.....	.....	.....	.....	2,568,763	....Suisse	.....	.....	.....	.....	.....
.....	.....	.....	.....	61,090	....Turquie.....	.....	.....	.....	.....	5,302
28,920,000	39,474,894	38,842,000	35,597,000	43,068,829	....Etats-Unis.	15,717,000	13,332,112	10,940,000	13,023,000	26,066,790
1,024,000	1,833,241	2,473,000	2,207,000	2,496,611	....Uruguay.....	6,705,000	5,034,440	1,335,000	774,000	1,363,901
11,879,000	13,788,408	15,505,000	18,389,000	343,028	....Autres pays.....	126,209,000	99,378,470	96,277,000	139,218,000	120,495,080
205,154,000	269,970,521	285,861,000	272,973,000	302,756,095	..... Totaux.....	322,844,000	292,253,829	296,204,000	366,005,000	397,350,528

RÉPUBLIQUE ARGENTINE.

TOTAL des quantités et valeurs des principaux articles importés pour la consommation (marchandises seulement) durant les années terminées le 31 décembre 1905 à 1909, inclusivement.

NOTE : — Peso = 96·5 centins. Kilog. = 2·204 liv. Tonne = 2,204 liv. Hectolitre = 21·99 galls. Mètre = 39·37 pouces.

ARTICLES.	1905.		1906.		1907.		1908.		1909.	
	Quantité.	Valeur.	Quantité.	Valeur.	Quantité.	Valeur.	Quantité.	Valeur.	Quantité.	Valeur.
		Pesos.		Pesos.		Pesos.		Pesos.		Pesos.
Animaux vivants		1,307,808		2,526,602		2,035,913		1,768,739		1,545,853
Provisions de bouche :—										
Provisions :—										
Fromage.....kilog.	1,920,790	768,316			3,295,688	1,318,277	3,667,612	1,467,044	4,030,057	1,611,863
Poisson : morue..... "	2,515,969	358,481			3,157,192	458,819	3,868,278	558,244	4,205,286	616,034
en conserves... "	826,659	289,339		3,837,843	1,090,521	381,683	1,762,940	617,025	1,306,076	457,124
sardines..... "	2,377,368	594,342			3,140,395	785,098	3,203,978	800,992	3,204,330	801,082
autres.....		136,730				177,355		300,646		343,570
Autres provisions.....		295,138				382,661		532,976		704,228
Légumes et fruits.....		960,383		1,131,828		1,168,344		2,010,849		2,056,871
Epices et assaisonnements.....		866,132		1,377,046		4,020,034		4,566,893		2,953,076
Légumes et céréales—										
Malt.....kilog.	10,229,241	511,461			16,374,341	818,716	15,557,207	777,860	14,759,757	737,988
Riz..... "	24,857,307	1,859,049		3,289,527	36,337,227	2,535,400	39,260,225	2,295,673	41,364,436	2,592,651
Autres légumes et céréales.....		185,868				222,029		728,270		949,169
Substances pour infusions et breuvages chauds—										
Café.....kilog.	8,599,087	1,007,887			9,827,354	1,182,673	10,038,351	1,208,546	11,617,423	1,400,356
Thé..... "	1,049,721	629,829			1,285,332	771,197	1,880,329	1,128,196	1,720,264	1,032,157
Yerba-maté..... "	36,150,171	3,973,251		7,314,343	48,565,202	5,307,731	47,356,151	5,230,916	46,995,082	5,198,205
Autres substances pour infusions, etc.....		482,512				631,216		593,494		664,727
Farine, macaroni, pains de fantaisie, fécule.....		820,932		711,961		754,703		731,473		895,590
Tabac et ses produits.....		4,455,408		4,911,079		5,010,491		5,557,649		6,201,028
Breuvages —										
Vins.....		6,596,589		8,807,932		9,614,031		9,913,215		9,828,044
Spiritueux et liqueurs.....		2,159,448		2,465,514		2,417,921		2,664,359		2,859,592
Divers.....		411,805		520,593		601,787		702,207		722,850

RÉPUBLIQUE ARGENTINE.

TOTAL des quantités et valeurs des principaux articles, etc.—*Suite.*

ARTICLES.	1905.		1906.		1907.		1908.		1909.	
	Quantité.	Valeur.	Quantité.	Valeur.	Quantité.	Valeur.	Quantité.	Valeur.	Quantité.	Valeur.
Tissus bruts et manufacturés :—		Pesos.		Pesos.		Pesos.		Pesos.		Pesos.
Soie—										
Tissus de soie pure.....kilog.	48,958	702,779			91,109	1,334,191	104,214	1,523,017	131,642	1,922,114
" mélangés avec du coton.. ..... "	123,272	549,416		3,701,422	142,846	571,384	149,849	599,396	224,553	898,212
Tissus de soie mélangés avec de la soie..... "	45,814	175,280			84,216	356,864	74,442	297,768	110,628	442,512
Autre soie.....	.....	1,175,083			....	2,257,450	.....	2,631,959	.....	3,307,016
Laine—										
Velours, imitation de...kilog.	487,856	561,662			526,266	667,892	375,909	558,829	492,277	720,007
Lainages purs..... ... "	1,685,834	4,681,735			1,709,213	4,475,916	1,715,556	4,312,536	1,992,839	5,377,485
" mélangés avec du coton ..... "	2,704,489	3,776,641	.....	10,695,037	1,210,176	1,425,810	1,080,952	1,304,285	1,512,095	1,813,746
Laine filée..... "	712,640	591,407			535,881	428,704	395,561	316,446	491,119	392,895
Autre laine.....	.....	1,355,817			.....	3,679,697	.....	3,830,519	.....	4,265,498
Coton—										
Toile de coton blanchie. kilog.	4,517,941	3,713,586			4,051,020	3,338,813	4,390,796	3,536,452	4,694,449	3,986,668
" n.-blanch. "	3,124,263	1,582,142			1,794,133	897,067	2,108,058	1,054,029	2,418,007	1,209,002
" imprimée. "	4,364,304	4,211,379			5,018,184	4,656,580	4,324,896	3,994,317	4,224,663	3,800,541
" t. et color. "	9,744,149	8,592,293			9,517,051	8,237,143	10,348,198	8,931,138	13,683,066	11,448,373
Mouchoirs..... "	447,106	633,836			296,798	556,587	487,241	788,745	429,111	695,067
Dentelles, etc..... "	349,188	1,315,565	.. ..	31,670,629	326,636	1,263,556	310,925	1,193,345	377,688	1,368,826
Chaussettes et bas..... "	418,478	1,044,932			383,285	880,234	531,008	1,221,226	628,306	1,445,103
Sacs..... . .. . "	1,603,556	801,776			731,286	365,642	886,362	443,181	755,122	377,561
Fil de bobines.....douz.	5,225,556	809,014			2,883,914	471,594	2,097,261	386,603	3,416,803	627,025
Laine filée ... . kilog.	4,876,636	1,706,820			3,458,486	1,487,783	3,411,802	1,571,371	9,969,588	4,319,972
Autre coton....	.....	2,655,399			... .	3,136,305	.....	3,078,622	....	1,771,080
Divers.....	....	5,582,389	....	8,062,951	. .. .	6,863,979	.....	8,337,534	....	9,734,996
Huiles :—										
A lubrifier.....kilog.	9,359,523	942,124			7,864,982	808,519	17,689,700	1,789,277	27,470,401	2,776,669
D'olive..... "	9,924,807	1,977,087	.. . .	7,880,973	14,041,086	2,524,890	20,329,523	3,545,554	17,302,546	3,113,426
Pétrole..... hect.	479,870	1,439,610			618,358	1,855,073	645,799	1,937,396	720,872	2,162,616
Autres	..... .	1,197,246			. .....	2,896,289	.....	3,779,496	....	3,800,232

Produits chimiques, substances et produits médicinaux et pharmaceutiques :—										
Chlorure de sodium.....hectol.	37,569,010	307,783			27,907,634	358,990	44,244,240	578,739	.....	420,939
Médicaments préparés...boîtes.	10,940	1,420,036			15,852	1,622,465	17,690	1,764,025	17,432	1,743,932
Parfumerie..... .. "	6,846	716,467			8,718	887,896	9.344	1,007,373	11,176	1,108,151
Poix.....kilog.	9,257,568	277,725	.....	7,582,859	10,526,146	315,783	10,672,635	320,180	12,786,692	383,600
Sulfate de cuivre..... "	1,488,518	224,782			583,424	89,827	1,332,244	202,200	1,132,288	175,444
Pulpe de bois..... "	14,009,841	420,293			18,527,403	555,822	18,112,328	543,369	15,353,016	460,587
Autres produits chimiques, etc..	.....	2,908,700			.....	1,128,098	.....	4,773,267	.....	5,910,740
Peintures et teintures.....	.....	1,441,726	.....	1,640,435	... . ..	1,557,043	.....	1,700,685	.....	1,997,105
Bois de service—										
Non ouvré—										
Pin résineux.....mèt. cub.	345,061	5,521,038			488,559	7,820,247	428,816	6,866,914	641,688	11,205,764
Epinette blanche... "	153,761	2,152,697	.....	15,605,263	220,761	3,090,681	203,870	2,854,217	200,340	2,907,314
Pin blanc..... "	83,407	1,627,071			133,773	2,656,440	106,205	2,083,245	134,278	2,547,220
Autre bois non ouvré.....	.....	2,498,414			.....	2,232,021	.....	2,329,167	.....	2,887,232
Ouvré—										
Meubles.....caisses.	6,126	741,715			19,908	1,996,362	17,151	1,725,585	19,408	1,949,422
Pianos ..... nomb.	3,487	534,767	.....	3,586,171	4,825	747,596	4,352	704,085	5,766	928,194
Autre bois ouvré.....	.....	1,092,461			.....	1,630,783	.....	1,737,650	.....	2,187,000
Papier et ses produits :—										
Papier et carton de pâte—										
Ais à tremper.....kilog.	4,605,545	375,946			6,387,958	495,992	7,132,456	546,307	8,437,907	648,087
A journaux..... "	8,319,440	499,165			12,219,470	733,169	12,968,348	778,098	16,386,564	983,191
A imprimer..... "	2,616,032	392,404	.....	2,869,196	5,116,783	812,517	4,491,650	673,743	4,034,947	605,238
A écrire..... "	1,728,652	265,147			2,893,195	433,980	2,568,139	385,220	3,082,370	462,352
Autre papier, etc.....	.....	739,379			.....	1,020,137	.....	901,521	.....	1,142,684
Produits.....	.....	1,861,801	.. ..	2,045,541	.....	2,206,469	.....	2,657,671	.....	2,796,807
Cuir et ses produits.....	.....	1,796,844	.....	2,314,551	.....	2,044,811	.....	2,136,303	.. ..	2,581,165
Fer et ses produits :—										
Matériaux bruts—										
Barres et colonnes.....kilog.	25,140,642	1,019,251			40,896,493	1,883,011	37,184,250	1,773,002	54,957,852	2,508,587
Fer galvanisé..... "	67,883,386	4,751,835			70,138,733	4,909,712	79,929,301	5,595,047	109,648,052	7,675,363
" en lingots et plaques "	80,332,755	3,141,556			92,352,621	3,231,896	93,786,049	3,134.634	102,282,497	4,056,804
Vis, boulons, etc..... "	9,806,011	1,060,247	.....	18,145,967	16,122,825	1,688,078	12,526,883	1,332,159	13,334,342	1,534,851
Fil métallique..... "	66,896,071	3,415,331			83,960,900	4,237,900	67,356,465	3,496,359	80,879,410	4,160,290
Autres	....	1,426,351			.....	2,102,687	.....	1,833,130	.....	2,499,701
Fer et acier ouvrés—										
Coutellerie.....	.....	467,076			.....	648,058	.....	457,873	.....	552,813
Effets de ménage.....kilog.	....	741,898			.....	554,905	.. ..	1,006,472	.. ..	989,724
Machines à coudre.....nomb.	62,988	743,365			57,485	659,042	50,343	594,596	50,596	581,482
" autres.....	.....	2,219,544			.....	5,454,723	.....	3,869,098	.....	4,875,716
" parties de.....	.....	1,334,297	....	20,594,975	....	2,127,824	.....	2,095,123	....	1,940,262
Moteurs.....	.....	1,043,180			.. ....	729,426	.....	672,986	.....	617,003
Tuyaux.....kilog.	16,541,446	953,837			34,147,426	1,862,270	27,143,644	1,832.628	36,773,629	2,342,582
Outils.....	.....	386,047			.....	818,846	.....	627,388	.....	757,201
Autre fer et acier ouvrés.....	.....	3,468,470			....	5,831,010	.....	4,980 171	.....	6,001,278

RÉPUBLIQUE ARGENTINE.

TOTAL des quantités et valeurs des principaux articles importés, etc.—*Suite.*

ARTICLES.	1905.		1906.		1907.		1908.		1909.	
	Quantité.	Valeur.	Quantité.	Valeur.	Quantité.	Valeur.	Quantité.	Valeur.	Quantité.	Valeur.
		Pesos.		Pesos.		Pesos.		Pesos.		Pesos.
Métaux, autres :—										
Non ouvrés—										
Plomb en lingots ..... kilog.	4,506,363	366,355			6,108,678	492,355	6,740,980	571,972	7,534,280	609,857
Plaques d'étain ..... "	9,004,929	720,455			9,002,397	875,866	9,281,954	934,101	10,867,776	1,076,995
Zinc ..... "	2,513,357	278,732	.....	2,211,703	6,448,778	705,806	6,682,655	733,537	4,016,933	435,506
Autres métaux n. ouvrés	.....	530,514			.....	454,581	.....	583,309	.....	580,509
Ouvrés—										
Articles ouvrés de cuivre et de bronze. ..... kilog.	741,737	440,752			718,075	578,566	950,886	661,772	1,052,961	845,374
Articles ouvrés d'autres métaux.....	.....	625,284			.....	830,610	.....	1,225,180	.....	1,459,728
Horloges.....nomb.	191,215	181,433	.....	6,380,427	178,911	170,563	138,281	188,015	202,020	346,789
Bijouterie..... ...	.....	908,163			.....	598,024	.....	1,143,553	.....	1,343,786
Montres..... .....nomb.	183,726	885,146			391,454	1,148,464	384,830	1,213,162	641,985	1,865,428
Autres métaux ouvrés.....	....	957,822			.....	1,688,271	.....	1,495,265	.....	1,646,852
Agriculture—										
Sacs..... .... kilog.	3,606,087	576,972			1,417,427	226,787	2,185,509	349,680	432,044	69,128
Ficelle d'engerbage ..... "	7,276,148	1,455,228			13,655,666	2,731,133	9,196,969	1,839,393	6,304,946	1,260,989
Charrues .....nomb.	66,404	1,240,316			58,196	1,032,120	29,775	548,198	69,034	1,366,885
Moissonneuses..... "	15,198	1,306,860			17,334	1,225,828	18,772	1,540,870	13,672	1,101,552
Toile à sacs.....	40,795,485	6,119,021			43,135,264	6,470,291	45,125,067	6,768,759	42,007,661	6,301,149
Semoirs..... ..... nomb.	7,911	215,682	.....	17,158,545	13,975	264,836	9,528	206,768	19,242	424,744
Graines—trèfle ..... kilog.	4,855,802	2,427,900			6,517,304	3,258,651	2,100,849	1,050,424	1,711,042	855,520
autres ..... "	6,294,104	733,074			2,971,983	1,430,117	1,873,553	553,929	3,458,941	1,711,140
Pelles, pics et houes..... "	1,344,195	232,706			1,746,353	287,371	1,237,672	225,206	2,222,759	360,446
Batteuses .... "	909	1,657,778			490	687,331	969	1,313,107	1,576	1,183,565
Autres....	.....	567,015			.....	927,104	.....	1,443,504	.....	2,016,492
Locomotion et transport :—										
Automobiles.....nomb.	377	298,908			610	782,520	495	543,224	831	793,656
Eclisses ..... kilog.	10,675,293	1,281,033			19,064,890	2,287,786	11,716,456	1,405,974	12,243,973	1,469,280
Locomotives.....nomb.	170	2,182,824			467	8,067,454	206	3,394,498	272	4,188,842
Matériaux de ch. de fer	.....	4,665,298			.....	10,166,353	.....	4,987,187	.....	5,392,771

Rails.....kilog.	161,362,998	6,454,516	}	35,055,364	{ 249,137,793	9,956,721	194,642,157	7,785,686	219,500,388	8,780,016
Poutres d'acier, col., etc.. "	35,143,660	2,108,616			132,869,000	7,972,111	53,053,230	3,183,193	26,298,220	1,577,893
Matériaux de tramways.....	.....	563,513			.....	501,968	.....	429,516	.....	267,084
Voitures de tramways....nomb.	223	468,447			367	775,162	120	309,383	79	190,815
Chariots..... "	3,831	3,406,516			4,920	8,897,153	2,816	6,029,924	4,054	4,960,362
Autre locomotive, etc.....	.....	1,932,760			.....	2,913,522	.....	2,631,752	.....	4,090,566
Pierre, argile et verre :—										
Non ouvré—										
Houille et coke.....tonne.	1,501,360	10,523,308	}	21,606,212	{ 2,357,449	16,517,284	2,768,977	19,409,351	2,234,305	15,686,808
Terre hydrauliqué..... kilog.	109,176,121	1,200,934			228,210,998	2,512,617	220,611,443	2,427,319	254,360,187	2,799,495
Autre pierre, argile, etc.....	.....	2,630,971			.....	1,803,417	.....	2,307,401		
Ouvré.....	.....	3,111,690	.....	3,928,440	.....	5,429,291	.....	6,624,371	.....	10,146,999
Fournitures électriques.....	.....	2,034,674	.....	3,430,031	.....	3,373,375	.....	3,329,290	.....	4,216,914
Divers articles, etc.....	.....	5,428,832	.....	6,909,561	.....	10,628,716	.....	7,896,406	.....	8,257,635
Total, importations.. ...	.....	205,154,420	.....	269,970,521	.....	285,860,683	.....	272,972,736	.....	302,756,095

RÉPUBLIQUE ARGENTINE.

TOTAL des quantités et valeurs des principaux articles de produits domestiques exportés (marchandises seulement) durant les années terminées le 31 décembre, de 1905 à 1909, inclusivement.

NOTE:—Peso. =96·5 cents. Kilog. =2·204 liv. Tonne=2,204 liv.

ARTICLES.	1905.		1906.		1907.		1908.		1909.	
	Quantité.	Valeur.	Quantité.	Valeur.	Quantité.	Valeur.	Quantité.	Valeur.	Quantité.	Valeur.
		Pesos.		Pesos.		Pesos.		Pesos		Pesos.
Animaux, vivants—										
Bestiaux ..... nomb.	262,681	5,160,000	71,106	1,676,145	74,841	2,062,390	60,916	1,876,820	132,450	4,087,820
Moutons ..... "	120,166	364,000	102,916	315,359	110,567	331,701	103,792	311,376	88,636	265,908
Autres ..... "	61,766	1,665,000	.....	1,078,470	26,679	764,765	24,559	656,634	19,299	638,998
Os et cendres d'os..... tonne.	35,205	1,061,000	26,023	875,000	30,341	1,205,581	28,506	1,423,701	28,903,712	1,364,489
Son ..... "	176.664	3,051.000	178,517	3,249,888	213,032	4,638,274	209,771	4,733,313	207,238	4,483,317
Beurre ..... "	5,393	2,157,000	4,405	1,762,130	3,035	1,214,173	3,550	1,419,867	5,993	1,597,089
Grain et farine :—										
Maïs ..... kilog.	2,222,289,000	46,537,000	2,693,739,000	53,365,687	1,276,732,000	29,653,979	1,711,804,000	41,556,865	2,273,412,000	58,374,430
Blé ..... "	2,868,281,000	85,883,000	2,247,988,000	66,561,181	2,680,802,000	82,727,747	3,636,294,000	128,842,610	2,514,130,000	106,038,940
Farine de blé ..... "	144,760,000	5,374,000	128,998,000	4,477,964	127,499,000	4,696,934	113,500,000	5.133,335	116,487,000	5,594,852
Graisse et suif..... tonne.	45,758	5,321,000	25,301	3,482,526	31,116	4,834,140	44,035	6,036,406	54,325	7,573,230
Peaux vertes..... kilog.	104,360,000	28,560,000	79,857,000	27,542,698	80,298,173	25,361,033	93,803,770	21,895,043	131,276,640	40,165,981
Graine de lin..... tonne.	654,792	26,234,000	538,496	25,915,861	763,736	36,081,221	1,055,650	49,004,704	887,222	43,713,358
Viandes—										
Bœuf gelé..... "	152,857	15,286,000	153,809	15,380,897	138,222	13,822,162	180,814	18,081,443	210,657	21,065,747
" salé..... "	25,288	3,738,000	4,650	596,643	10,649	1,178,056	6,650	772,819	11,622	1,325,053
Mouton gelé..... "	78,351	6,268,000	67,388	5,391,055	69,785	5,582,781	78,846	6,307,688	66,495	5,319,612
Bois Quebraco—										
Extrait..... "	29,408	2,428,000	30,839	2,162,949	28,195	1,811,878	48,162	2,994,922	55,493	4,226,333
Billes..... "	285,897	4,275,000	230,100	3,425,101	246,514	3,132,493	254,571	2,962,184	294,722	4,380,033
Sucre..... kilog.	2,199,000	176,000	106,000	8,467	63,799	5,103	18,426	1,475	39,724	3,177
Laine, à l'état naturel..... "	191,007,000	64,313,000	140,110,000	58,402,771	154,810,000	59,252,948	175,538,000	47,246,183	176,682,000	59,921,751
Valeur totale des principaux articles et autres exportés...	.....	322,844,000	.....	292,253,829	.....	296,204,369	.....	366,005,341	.....	397,350,528

VALEUR des importations et exportations totales de marchandises de et à chaque principal pays, pendant les années terminées le 31 décembre 1905 à 1909, inclusivement. *(Y compris monnaies et lingots.)*

IMPORTATIONS.					PAYS.	EXPORTATIONS.				
1905.	1906.	1907.	1908.	1909.		1905.	1906.	1907.	1908.	1909.
$	$	$	$	$	*Empire britannique.*	$	$	$	$	$
112,296,956	129,335,720	155,278,042	145,660,097	151,702,896	Royaume-Uni	129,951,631	159,889,705	165,347,818	143,448,932	150,463,380
.....	24	88,082	....	2,020	Bornéo-nord anglais	20	136	34	910	243
184,919	279,488	267,448	444,686	471,142	Burma	43,025	22,435	26,995	66,041	56,113
1,123,961	1,478,255	1,879,361	1,562,400	2,474,286	Canada	210,669	(a)3,565,748	606,864	385,124	390,511
54,190	42,642	75,930	690,477	490,764	Colonie du Cap	8,530,994	5,741,839	6,296,717	4,093,853	4,857,853
3,375,598	3,133,676	3,530,494	3,327,890	3,602,652	Ceylan	18,948,056	17,756,739	19,283,777	7,849,397	5,921,535
29,862	37,497	51,100	....	155,334	Ile Christmas	18,250	939	813	....	2,083
211,242	278,281	476,943	929,548	1,748,335	Fidji	1,202,009	1,501,804	1,551,430	1,536,528	1,636,602
1,348,251	1,120,847	1,269,188	1,205,420	1,175,460	Hong-Kong	3,876,489	3,533,657	4,185,070	3,682,991	2,773,674
6,382,277	8,290,882	9,483,021	7,933,863	8,733,150	Inde	14,284,124	17,133,095	12,139,481	8,822,817	9,828,973
1,728	3,051	2,584	6,278	3,095	Malte	104,030	832	89,016	68,318	74,450
281,731	319,901	212,561	190,705	265,822	Ile Maurice	230,178	304,468	115,233	184,889	198,579
10,283	39,104	35,546	239,937	95,143	Natal	4,307,614	3,299,809	3,792,223	3,981 892	4,975,383
263,160	311,822	315,842	263,837	372,611	Nouvelle- Guinée (Papua)	216,713	236,248	258,916	271,624	368,738
11,356,444	15,361,580	12,581,618	11,079,438	10,683,856	Nouvelle-Zélande	7,764,124	11,639,933	12,483,102	10,988,636	11,395,908
6,020	4,526	4 448	10,804	2,141	Ile Norfolk	35,935	30,889	37,950	33,142	33,288
403,520	755,584	773,026	1,286,109	768,227	Ile Océan	171,224	186,919	182,636	220,450	167,983
1,081,743	1,234,220	1,494,607	1,871,560	2,384,224	Etablissement de Détroit	926,102	2,344,648	2,722,423	2,802,767	2,163,774
....	... .	.....	.....	107	Transvaal	3,616	6,843	34,417	8,886	15,228
87,934	89,825	71,827	53,219	79,089	Autres possessions britanniques	54,180	100,791	56,578	25,867	29,829
138,499,819	162,116,925	187,891,668	176,756,268	185,210,354	.....Totaux, empire britannique	190,878,983	227,297,477	229,211,493	188,473,064	195,354,127
					Pays étrangers.					
1,236	.....	4,429	740	5,528	Alaska	.....	.....	18,532	.....	.....
190	3,523	146	88	146	République Argentine	178,816	255,359	85,064	330,860	467,122
55,154	42,963	67,783	82,476	62,707	Autriche-Hongrie	6,030	53,781	51,134	85,011	138,111
2,686,322	4,426,817	4,868,501	4,721,577	4,713,274	Belgique	15,635,963	23,380,771	27,818,202	18,028,318	23,133,768
6,730	29	28,538	109,919	4,297	Bornéo	.....	423	3,490	5,377	15,924

a Y compris $ 3,212,000 en monnaies et lingots.

VALEUR des importations et exportations totales de marchandises de et à chacun des principaux pays, etc.—*Fin.*

IMPORTATIONS.					PAYS.	EXPORTATIONS.				
1905.	1906.	1907.	1908.	1909.		1905.	1906.	1907.	1908.	1909.
$	$	$	$	$	*Pays étrangers*—Fin.	$	$	$	$	$
70,547	175,701	101,071	138,418	32,222	Chili	1,289,725	3,172,128	2,677,285	2,164,552	1,258,428
337,498	283,912	395,553	337,562	214,634	Chine	2,208,411	1,084,245	2,026,680	1,363,957	738,117
.....	.....	1,903	1,990	1,042	Cochinchine	380	3,752	35,215	5,610	18,211
22,285	37,828	42,389	13,631	9,178	Cuba	.....	.....	.....	.....	.....
.....	10	2,180	.....	.....	Equateur	28,631	34,105	19,841	96,428	34,684
39,342	59,218	76,660	88,272	119,793	Egypte	204,024	316,903	350,351	2,302,760	575,084
2,486,623	2,251,427	2,367,877	2,334,257	1,995,085	France	28,046,133	27,024,868	39,658,369	25,074,346	31,539,806
12,864,615	15,596,908	17,282,774	17,077,717	16,211,553	Allemagne	18,922,427	18,133,073	25,016,516	44,808,500	31,120,552
196,058	283,668	290,248	211,067	201,777	Grèce	973	5	5	92	1,694
.....	.....	.....	.....	.....	Guam	793,631	29,141	.....	11,037	63
4,935	6,429	10,113	14,615	9,665	Hawaï	262,279	231,060	329,400	375,439	268,951
721,167	901,535	1,193,988	1,122,112	1,171,076	Italie	947,720	872,097	913,089	1,649,026	1,196,509
1,809,235	2,066,304	2,634,258	2,646,440	2,927,465	Japon	2,828,288	5,889,338	3,437,225	6,170,753	9,162,434
1,286,902	2,422,700	1,081,519	1,540,013	5,143,506	Java	828,491	1,022,491	1,337,895	1,267,007	1,512,087
.....	29	1,538	2,098	394	Terre Kaiser Wilhelms	53,261	32,884	39,873	47,742	43,688
1,460	49	24	.....	35,764	Iles Marshall	55,986	108,342	186,783	123,501	97,153
.....	.....	.....	491	15	Mexique	97,761	173,030	126,670	158,818	46,127
643,991	737,971	638,760	844,503	746,196	Pays-Bas (Hollande)	1,690,860	1,629,885	1,617,076	1,293,146	1,074,189
21,876	17,627	32,913	5,420	3,587	Nouvelle-Pommerne	128,923	138,101	162,965	180,270	205,359
.....	46,482	24,431	414	63	Nouvelle-Guinée (Hollandaise)	3,377	29,414	25,720	8,900	19,529
90,121	164,328	213,067	181,775	165,360	Nouvelle-Calédonie	660,684	594,921	559,988	529,299	539,041
1,262,506	1,495,439	1,624,513	1,531,467	2,098,857	Norvège	.....	151	107,110	5,227	4,093
13,043	.....	.....	565	253	Pérou	1,165,903	1,248,966	1,298,772	464,377	805,794
373,774	437,221	465,166	406,858	441,976	Philippines	1,983,702	2,123,760	2,776,570	2,942,332	2,586,332
43,523	97,478	83,930	132,690	65,446	Portugal	.....	.....	.....	.....	.....
64,994	10,088	51,295	430,694	180,387	Russie	50,316	562,625	587,713	366,003	2,964
515,530	721,829	820,277	704,634	741,136	Iles de la mer du sud, y compris les Nouvelles-Hébrides	695,427	763,814	895,457	855,433	1,307,824
76,592	104,964	69,574	59,038	65,768	Espagne	675,527	741,548	12,215	102	333,464
7,271	2,292	190,793	84,388	103,109	Sumatra	11,793	28,631	34,081	37,001	57,222
209,160	254,556	724,977	1,005,521	1,600,111	Suède	8,341	73,511	6,258	9,864	2,599
111,086	131,814	187,571	187,357	164,460	Suisse	1,961	20,435	17,423	6,613	4,876

18,406	42,062	33,103	34,738	42,885	Turquie		1,095		63	
21,834,796	22,549,958	28,562,948	29,393,465	24,348,566	Etats-Unis	5,108,894	b 21,115,011	11,706,284	11,657,934	12,648,773
243,971	193,511	70,816	153,184	198,925	Autres pays étrangers	1,172,749	1,203,306	1,266,591	2,081,519	1,570,303
48,120,939	55,566,670	64,245,626	65,600,194	63,826,206	Totaux, pays étrangers	85,747,387	112,092,970	125,199,842	124,507,417	122,530,875
138,499,819	162,116,925	187,891,668	176,756,268	185,210,354	Totaux, empire britannique	190,878,983	227,297,477	229,211,493	188,473,064	195,354,127
186,620,758	217,683,595	252,137,294	242,356,462	249,036,560	Grands totaux	276,626,370	339,390,447	354,411,335	312,980,481	317,885,002

b Comprend $11,575,691 de monnaies et lingots.

COMMONWEALTH AUSTRALIEN.

TOTAL des quantités et valeurs des principaux articles de marchandises importés durant les années terminées le 31 décembre, de 1905 à 1909, inclusivement.

ARTICLES.	1905.		1906.		1907.		1908.		1909.	
	Quantité.	Valeur.	Quantité.	Valeur.	Quantité.	Valeur.	Quantité.	Valeur.	Quantité.	Valeur.
		$		$		$		$		$
Acides		288,866		306,824		279,936		410,898		259,515
Ale et bière.....galls.	2,241,404	1,708,828	2,407,334	1,871,306	2,591,121	1,998,662	2,593,140	2,008,886	2,487,314	1,871,988
Alcalis (soude).....qtx.	270,799	583,030	324,990	693,475	308,218	574,705		519,200		525,834
Animaux, vivants.		419,156		578,680		558,630		525,926		553,457
Vêtements et tissus—										
Cosies, coussins, etc.		1,516,268		1,720,785		2,083,726		1,535,901		1,564,448
Gants		1,043,053		1,132,371		1,373,446		1,242,733		1,428,269
Etoffes en pièces—										
Coton et toile		13,644,897		16,106,808		17,649,736		15,958,515		17,575,373
Soie		3,557,251		3,429,559		4,398,727		4,073,580		4,227,444
Velours		2,811,395		2,807,415		4,136,958		4,748,645		5,325,408
Laine		8,968,998		9,436,827		11,148.784		9,444,909		9,334,213
Bas et chaussettes		2,055,120		2,248,828		2,534.263		2,435,275		2,658,354
Fil de coton, soie, etc.		1,346,660		1,582,065		1,760,594		1,713,431		1,690,329
Armes, munit. et matières explosiv.		3,363,017		3,855,617		3,218,103		3,308,247		3,816,308
Articles pour le Commonwealth		1,219,796		1,172,468		635,372		999,798		873,365
Sacs et sacoches		4,181,298		5,480,460		5,417,558		4,809,074		5,520,449
Cirage et vernis		274,343		310,790		406,858		262,473		166,761
Couvertures, etc.		281,775		260,396		264,192		303,339		232,923
Livres et publicat. périodiques.		2,167,058		2,203,076		2,267,823		2,301,281		2,508,742
Bottes et souliers		1,296,933		1,407,006		1,468,448		1,347,210		1,375,695
Menus articles pour		246,900		259,763		285,984		271,876		253,748
Articles en osier		649,783		709,306		808.591		514,514		493,188
Chandelles.....liv	3,211,661	268,347	1,857,375	180,052	1,785,507	179,648	807,749	93,113	860,729	93,051
Toile à voiles et hessoise		953,924		1,190,688		1,805,737		1,661,640		1,896,233
Tapis et étoffes à tapis		602,104		603,865		728,102		595,626		593,003
Ciment.....qtx.	700,245	315,510	793,928	349,256	513,326	248.288	915,033	439,367	848,337	377,989
Porcelaine, poterie, etc.		1,085,991		1,236,425		1,711,514		1,649,359		1,425,288
Horloges et montres		680,632		782,778		1,079,344		883,270		915,965
Cacao et chocolat.....liv	3,506,127	998,284	4,053,870	1,166,428	4,620,320	1,430,955	2,999,630	890,931	4,571,561	1,337,618
Café, y compris chicorée..... "	2,084,357	348,190	2,037,464	314,571	2,452,496	356,322	1,711,114	272,616	2,263,736	344,983

Confiseries, y compris réglisses	"	3,019,189	536,832	3,792,721	659,093	4,141,911	799,764	4,647,232	1,109,283	851,997
Cordages et ficelles—										
Métalliques	qtx.	36,532	304,745	46,782	429,687	51,132	478,627	59,286	515,599	48,116	409,112
Autres, N.A.E.			655,102		699,135		1,099,833		1,393,234		781,903
Liège et articles en			281,060		327,560		415,807		425,444		372,114
Coutellerie			618,052		682,652		808,440		830,409		871,907
Drogues, teintures, produits chimiques et médicaments			4,570,058		4,946,339		5,581,769		5,425,588		5,988,637
Matériaux électriques			1,001,200		1,258,126		1,653,153		1,793,113		1,079,076
Articles de fantaisie			1,207,308		1,361,523		1,656,929		1,566,322		1,859,081
Fibre—Lin, chanv., jute et ét.	qtx.										
Poisson—Conservé en boîtes	liv.	91,193	678,914	101,770	874,447	130,860	1,028,355	127,056	843,821	153,920	960,597
Autres, N.A.E.		15,366,912	1,539,176	17,159,249	1,656,540	14,286,228	1,539,423	16,211,930	1,951,440	15,440,066	1,808,551
Prélarts			139,084		149,120		363,768		526,121		462,099
Fruits et légumes—			1,409,377		1,556,817		2,009,475		1,958,006		2,151,261
Fruits secs	liv.										
" frais		17,285,240	653,000	15,659,620	670,296	13,250,392	655,715	10,351,443	484,321	13,242,198	589,153
Autres, N.A.E.			158,916		402,254		462,406		523,974		710,928
Meubles			137,006		173,545		147,431		216,980		304,103
Verre et verrerie			1,065,815		1,189,194		1,418,989		1,104,429		1,122,856
Or—Minerai et concentrés	qtx.		1,298,130		1,499,167		1,878,246		1,750,997		1,726,791
Grains et légumes—		21,317	103,723	27,616	93,128	30,976	136,539	14,035	42,861	9,100	35,692
Orge	boiss.										
Maïs	"	62,425	95,736	105,293	167,744	116,077	261,836	226,231	521,346	25,666	60,133
Avoine	"	5,480	9,354	13,847	15,783	17,543	26,966	152,165	239,882	351,715	507,919
Blé	"	156,960	221,239	86,132	133,566	8,778	13,870	560,748	1,003,910	128,217	158,687
Autres, non préparés		155	175	447	745	1,206	2,905	85	170	77	253
Farine	ton'x.		46,087		86,948		47,547		78,144		62,220
Malt	"	22,228	53,431	17,528	43,041	7,473	18,571	3,561	9,923	1,600	4,375
Riz	qtx.	68,285	259,135	68,973	271,141	61,366	234,875	84,344	327,132	44,225	171,496
Autres, préparés		512,323	1,113,280	543,720	1,209,868	582,164	1,296,440	592,439	1,347,551	584,536	1,148,572
Chapeaux et casquettes			186,690		197,528		232,879		139,133		131,663
Houblon	liv.										
Instrum. aratoires et machinerie—			2,210,557		2,453,739		2,691,290		2,040,836		2,220,860
Agricoles		1,279,362	305,446	1,412,569	296,365	1,020,898	241,868	973,814	200,740	847,791	184,675
Caoutchouc et articles en											
Instruments—Musique			1,759,003		1,374,950		1,955,923		1,834,962		1,899,207
Scientifiques, etc.			1,391,224		1,792,203		2,034,724		2,122,153		2,456,547
Fer et acier—			1,305,896		1,643,259		2,035,025		1,612,273		1,688,874
Barres, baguettes, solives, plaques et feuilles, etc.	qtx.		886,614		1,244,178		1,680,806		1,667,169		139,021
Galvanisé, plaques et feuilles	"	1,482,334	2,847,102	1,878,851	3,916,932	2,261,694	5,290,286	2,376,015	4,817,411	2,559,798	4,830,522
En gueuse et de rebuts	"	1,112,467	4,392,128	1,245,211	5,203,313	1,502,790	6,599,186	1,253,624	5,490,700	1,658,291	7,019,417
Confitures et gelées		940,757	693,363	1,220,236	984,507	1,276,566	1,125,884	820,834	729,406	1,178,219	872,437
Bijouterie et pierres précieuses		317,182	34,115	379,129	40,281	297,634	33,907	280,525	33,570	334,738	34,719
			2,059,530		2,512,660		2,809,059		2,127,507		2,554,913
Lampes et articles pour lampes			414,270		492,940		739,523		552,941		550,249
Cuir			1,759,631		2 507.058		2,606,494		2,152,151		2,457,102

COMMONWEALTH AUSTRALIEN.

TOTAL des quantités et valeurs des principaux articles de marchandises importés, etc.—*Fin.*

ARTICLES.	1905.		1906.		1907.		1908.		1909.	
	Quantité.	Valeur.	Quantité.	Valeur.	Quantité.	Valeur.	Quantité.	Valeur.	Quantité.	Valeur.
		$		$		$		$		$
Machines et machinerie, y compris outils		8,447,847		9,822,354		13,433,027		12,591,884		12,790,014
Engrais qtx.	2,179,545	1,579,565	2,684,512	1,898,010	2,439,257	1,781,677	2,798,016	9,106,550	2,434,278	1,715,076
Allumettes, etc		780,924		635,124		759,536		882,491		758,592
Métaux, articles en—										
Tuyaux et tubes		1,258,900		1,717,062		2,338,950		2,357,481		2,583,747
Fil métallique		3,851,753		5,656,638		6,375,752		5,851,473		5,256,374
Lait, en conserves liv.	10,943,788	956,158	10,672,265	921,338	9,279,091	829,659	9,145,306	876,944	7,439,232	709,248
Huiles—Kérosine galls.	16,416,734	2,138,607	15,473,570	1,957,208	19,273,955	2,433,094	17,154,940	2,356,065	19,924,622	3,067,470
Graine de lin "	883,173	390,477	1,032,118	512,504	950,281	534,758	1,230,027	686,414	1,142,255	634,745
Autres		1,391,205		1,675,136		2,139,231		2,150,526		1,983,191
Opium liv.	48,769	352,833	2,319	12,011		13,967		11,358		8,248
Peintures et couleurs		1,427,763		1,425,505		1,778,591		1,745,533		1,662,341
Papier—A imprimer		2,312,786		2,129,522		2,477,113		3,124,127		2,868,403
Autre		2,407,248		2,709,911		3,285,550		3,335,632		3,003,254
Papier à tenture		205,422		218,718		240,388		273,511		245,319
Articles photograph., cameras, etc.		159,593		174,888		204,561		317,793		276,460
Marinades, sauces, etc		462,391		480,827		560,411		524,140		535,036
Pipes à fumer		376,032		429,503		591,757		789,101		527,211
Plaqués		748,299		832,234		1,043,856		838,984		968,370
Pommes de terre qtx.	8,554	15,481	5,904	10,731	2,993	4,774	2,577	5,411	2,762	5,850
Provisions—Beurre liv.	592,201	124,143	70,143	15,247	20,885	4,429	40,874	11,524	80,111	19,846
Fromage "	384,718	60,804	304,951	56,127	299,711	60,206	566,808	99,440	367,504	71,637
Œufs douz.	84,517	9,456	83,925	10,629	60,114	8,716	31,247	4,166	38,931	4,901
Saindoux liv.	45,702	4,497	64,561	6,297	36,625	4,770	313,060	37,380	358,213	44,520
Viandes "		324,178		346,365		290,963		321,886		302,614
Matériaux pour chemin de fer		1,002,976		1,656,783		3,060,797		3,858,916		3,908,712
Paillassons		239,965		268,844		340,418		314,371		311,676
Sel qtx.	492,727	138,169	326,042	88,262	409,852	105,660	390,535	106,098	273,422	52,978
Graines		498,264		578,067		442,643		604,055		620,349
Peaux vertes nomb.	99,066	528,700	149,502	867,537	183,678	1,073,460	183,362	994,542	136,375	843,155
Savon liv.	2,152,157	380,418	2,038,603	386,812	2,303,313	503,164	1,965,668	375,487	1,834,002	366,674

Epices	"	2,401,066	287,196	2,451,940	325,921	2,869,246	346,365	....	277,327	.....	297,149
Spiritueux et vins—											
Eau-de-vie	galls.	258,501	642,930	282,858	698,668	243.355	717,507	270,436	726,311	234,609	642,083
Genièvre	"	471,371	586,818	459,400	573,060	477,044	587,889	514,028	633,785	430,484	575,424
Whisky	"	1,614,491	2,499,097	1,623,032	2,384,467	1,827,312	2,822,905	1,858,097	2,864,754	1,768,807	2,733,685
Autres spiritueux	"	279,702	624,797	368,413	708,192	501,045	855,088	403,006	782,097	489,647	894,712
Vin	"	113,291	486,589	115,304	516,514	116,531	586,005	124,184	646,376	108,014	563,355
Papeterie		.....	1,137,189	.....	1,533,735	.....	1,652,725	.....	1,419,334	.....	1,587,652
Pierre		.....	293,315	.....	315,131	.....	468,222	.....	418,601	.....	462,396
Sucre, mélasses, etc		.....	.....	.....	.....	.....	.....	.....	.....	.....	.....
Sucre, produit de la canne	qtx.	498,670	1,343,965	839,519	2,140,924	123,351	375,993	391,048	1,194,742	1,993,967	5,464,599
Autre, N.A.E.	"	51,579	132,164	57,350	166,595	64,231	189,338	53,199	156,882	148,188	241,761
Thé	liv.	28,353,903	4,078,417	29,478,614	4,289,090	35,174,152	5,609,937	29,873,772	4,734,079	31,617,111	5,098,626
Bois de service—Ouvré	M. pds.	38,151,816	1,288,903	48,209,222	1,515,275	62,431,784	1,832,811	45,205,997	1,467,412	55,830,241	1,773,681
Non ouvré	"	163,976,501	3,651,392	201,568,404	4,639,744	220,031,028	5,724,002	267,047,561	7,132,513	211,805,083	5,887,162
Portes	nomb.	8,799	15,559	3,343	6,682	975	2,132	386	1,221	4	5
Autre		.....	262,551	.....	308,318	.....	385,853	.....	619,195	.....	387,742
Fer-blanc (uni)	boîtes.	288,596	1,046,387	323,533	1,257,951	271,513	1,210,724	.....	1,385,262	.....	1,385,747
Tabac et tabac manufacturé—											
Cigares	liv.	280,614	529,153	346,937	648,284	301,933	551,009	379,519	797,047	285,110	528,666
Cigarettes	"	202,778	313,335	160,811	270,338	149,176	239,761	109,315	181,862	110,605	181,380
Manufact., autre, y compris tabac à priser	"	2,054,589	773,352	1,932,978	715,147	2,191,901	803,151	1,386,377	538,779	1,911,437	693,743
Non manufacturé	"	5,371,534	988,473	7,538,329	1,387,516	10,169,916	2,074,908	12,886,746	2,270,105	9,370,516	1,595,152
Outils		.....	1,351,117	.....	1,660,979	.....	2,326,865	.....	2,617,371	.....	2,010,663
Vernis	galls.	147,628	278,514	155,815	301,865	201,890	385,464	188,246	351,777	193,276	364,226
Voitures		.....	1,933,331	.....	2,235,372	.....	3,380,338	.....	3,444,991	.....	4,024,178
Osier, etc., articles en		.....	645,242	.....	608,114	.....	857,696	.....	1,083,023	.....	855,014
Tous autres articles		.....	26,092,438	.....	31,016,464	.....	37,576,750	.....	29,532,702	.....	39,021,063
Totaux (march)		.....	179,075,989	.....	206,339,800	.....	243,210,855	.....	236,563,416	.....	243,895,535
Monnaies et lingots		.....	7,544,769	.....	11,343,795	.....	8,926,439	.....	5,793,046	.....	5,141,025
Total, importations		.....	186,620,758	.....	217,683,595	.....	252,137,294	.....	242,356,462	.....	249,036,560

COMMONWEALTH AUSTRALIEN.

TOTAL des quantités et valeurs des principaux articles de production domestique exportés durant les années terminées le 31 décembre, de 1905 à 1909, inclusivement.

ARTICLES.	1905.		1906.		1907.		1908.		1909.	
	Quantité.	Valeur.	Quantité.	Valeur.	Quantité.	Valeur.	Quantité.	Valeur.	Quantité.	Valeur.
		$		$		$		$		$
Animaux, vivants—										
Chevaux ..... nomb.	20,797	1,750,905	10,764	1,240,274	12,591	1,534,922	9,665	1,090,513	7,801	837,612
Autres, N.A.E.	.....	212,001	.....	292,935	.....	262,907	.....	193,007	.....	167,282
Vêtements et tissus	.....	78,080	.....	104,711	.....	136,602	.....	157,947	.....	331,998
Écorce pour tanneur	.....	923,202	431,896	790,605	358,167	644,064	257,591	492,044	225,178	445,850
Biscuits ..... liv.	2,745,146	178,378	3,423,091	229,684	4,096,989	232,475	4,033,156	228,339	4,457,211	280,914
Os, sabots et cornes	.....	143,133	.....	157,875	.....	151,654	.....	141,211	.....	141,299
Livres et publications périod.	.....	95,907	.....	104,137	.....	115,262	.....	182,865	.....	145,382
Houille ..... tonn.	2,025,778	4,193,568	2,061,804	4,350,810	2,647,557	6,322,052	2,560,842	6,564,773	1,580,986	4,076,262
Cuivre rouge, barres, bandes, etc., lingots et matte de c. qtx.	633,890	10,139,816	747,135	14,641,698	854,323	16,796,356	733,195	10,593,059	676,761	9,378,281
Minerai de cuivre ..... "	17,380	95,274	33,476	166,386	157,067	752,318	103,694	331,979	162,473	397,456
Drogues et produits chim.	.....	276,217	.....	373,448	.....	355,369	.....	232,763	.....	195,459
Hachoirs ..... qtx.	380,696	304,672	212,725	145,377	191,171	146,808	71,434	88,281	135,164	123,759
Fruits et légumes—										
Fruits, secs ..... liv.	228,853	19,749	60,961	6,166	4,880,168	347,996	2,203,306	161,140	1,013,006	57,553
" verts	.....	997,107	.....	831,635	.....	1,276,575	.....	1,271,615	.....	1,170,062
" en pulpe ..... liv.	279,171	13,587	561,764	29,044	1,165,936	67,364	1,682,378	78,163	348,539	17,150
Autres, N.A.E	.....	119,282	.....	80,455	.....	150,380	.....	165,943	.....	174,144
Or en matte ..... onces.	*	*	*	*	*	*	*	*	135,203	2,551,024
Graine et légumes—										
Avoine ..... boiss.	351,164	403,495	60,343	88,296	212,962	292,312	15,764	31,901	120,225	150,220
Blé ..... "	14,788,909	20,314,089	18,157,401	23,913,817	17,270,478	23,368,380	9,016,433	15,036,009	18,929,699	32,259,590
Autres, non préparés	.....	177,240	.....	58,877	.....	133,386	.....	20,459	.....	158,317
Farine ..... boiss.	3,084,377	5,649,290	3,377,490	5,921,789	3,268,735	6,308,425	2,336,048	5,034,036	2,599,383	5,983,474
Autres, préparés	.....	220,139	.....	177,434	.....	219,482	.....	172,927	.....	258,021
Cheveux ..... liv.	458,236	129,322	411,898	161,048	425,855	135,629	339,456	108,575	473,465	409,248
Foin et balle ..... qtx.	139,270	104,215	63,599	47,810	109,802	98,204	43,010	62,829	51,507	46,282
Instr. arat. et machineries—										
Agricoles	.....	173,165	.....	240,043	.....	173,477	.....	381,800	.....	529,941
Gelées et confitures ..... liv.	1,759,422	122,206	1,574,703	116,172	1,633,858	118,917	1,708,455	126,635	1,698,712	126,256
Bijouteries et pierres précieuses.	.....	752,269	.....	708,450	.....	696,405	.....	673,391	.....	676,257

Plomb—En gueuse et matte.	qtx.	1,302,428	3,889,104	1,031,605	4,086,365	1,773,181	7,538,573	2,132,038	6,552,907	1,380,858	3,990,448
En feuille et tuyau.	"	34,629	144,263	20,265	100,915	21,721	120,231	20,161	85,858	13,843	56,117
Cuir			2,569,615		2,709,040		2,561,059		2,593,003		2,366,806
Machines et machineries			121,423		139,994		182,500		325,809		185,483
Engrais	qtx.	274,714	325,683	277,628	339,722	396,833	513,862	509,997	278,515	548,243	669,001
Métaux, articles en			213,875		210,999		285,619		305,807		240,203
Huiles—Noix de coco	qtx.	91,283	547,018	108,319	736,288	119,276	952,971	79,211	512,844	90,022	599,194
Autres, N.A.E.			182,597		204,415		263,963		220,363		211,486
Minerai, N.A.E.	qtx.	67,356	907,339	152,160	1,050,908	148,916	1,713,426	115,435	737,222	111,630	896,031
Nacre		47,648	1,230,756	35,632	1,032,911	41,244	1,226,707	40,746	1,221,051	34,579	1,217,999
Pommes de terre	"	79,411	140,929	257,045	418,373	356,844	260,113	67,481	90,296	52,082	79,666
Provisions—											
Beurre	liv.	55,904,151	11,347,096	75,765,536	15,759,746	66,082,383	14,066,861	51,193,311	11,614,534	55,644,925	11,678,506
Fromage	"	172,896	22,887	246,631	32,422	491,209	61,967	131,001	20,951	193,204	25,974
Œufs	douz.	21,293	5,538	37,900	8,322	88,615	16,639	17,113	5,226	10,359	3,436
Saindoux	liv.	1,062,966	78,450	550,021	40,617	458,059	41,595	511,016	52,968	1,617,442	140,530
Viandes—											
Bacon et jambons	liv.	484,616	72,723	530,459	89,420	415,251	84,427	389,718	88,856	396,342	90,920
Bœuf, gelé	"	43,525,086	2,150,702	41,561,252	2,114,348	52,050,592	2,801,895	40,711,516	2,197,548	71,142,295	3,568,288
Mouton "	"	86,858,344	5,411,582	90,692,385	5,329,584	109,227,757	6,703,842	91,607,614	5,932,987	116,915,639	5,991,036
Autres viandes, gelées			2,260,912		2,802,173		2,551,783		1,818,322		2,214,406
En conserves en boîtes	liv.	13,454,545	1,227,845	9,060,903	865,502	8,208,711	735,188	12,383,939	1,614,482	23,301,198	2,048,122
Autres viandes, N.A.E.			161,140		133,507		216,542		254,020		420,163
Bois de sandal	qtx.	110,427	188,904	176,965	345,324	184,412	322,353	192,168	377,011	103,562	218,119
Enveloppes de saucisses			148,813		208,853		415,038		346,949		476,646
Schiste, kérosine	ton'x.	11,632	137,746	7,580	94,000	5,686	65,923	18,870	174,061	3,920	38,787
Argent en matte	onces.	*	*	*	*	*	*	*	*	3,844,285	1,802,267
—Minerai d'	qtx.	581,651	1,150,777	1,010,707	2,435,903	907,790	2,400,575	1,137,746	2,423,381	430,772	1,040,075
Monnaie d'	"	753,008	3,750,365	781,428	3,806,502		†		†		†
Peaux—Vertes	nomb.	166,189	875,250	151,046	820,004	215,971	1,019,055	402,300	1,409,449	423,310	2,008,620
Lapin et lièvre	liv.	8,227,885	1,447,682	11,828,554	2,323,590	11,317,989	1,837,093	7,364,549	1,497,424	6,994,319	1,700,174
Moutons	nomb.	7,429,143	6,503,438	7,946,747	7,856,746	9,924,845	8,995,054	9,038,234	6,135,051	10,818,232	8,510,894
Autres, N.A.E.			1,454,047		2,227,342		1,691,780		1,640,654		3,159,016
Savon	liv.	3,857,878	186,704	4,705,802	222,547	4,739,285	231,692	5,526,540	260,878	5,965,462	282,447
Spiritueux	galls.	141,983	82,923	179,558	73,384	159,308	59,938	180,533	64,828	167,133	62,698
Sucre, mélasses, etc	qtx.	12,661	44,871	10,371	40,228	24,753	67,704	12,423	39,942	4,652	13,053
Suif	"	694,536	3,818,960	684,701	4,275,863	676,590	4,949,628	585,571	3,820,421	929,929	5,987,022
Bois de serv.—Non ouvré. pds sup.		154,268,343	4,780,886	152,161,083	4,682,760	112,718,568	3,590,553	143,627,590	4,765,790	146,541,833	4,713,688
Autre, N.A.E.			141,936		135,537		190,462		141,255		179,200
Etain—Lingots	qtx.	108,963	3,724,076	130,120	5,685,400	131,405	5,462,059	121,976	3,935,702	111,262	3,632,250
Minerai	"	55,153	985,538	51,793	1,146,518	65,005	1,570,044	49,409	1,045,038	49,343	1,005,673
Vin	galls.	931,563	511,784	714,540	446,443	976,602	586,394	725,945	471,337	971,613	581,669
Laine—Graisseuse	liv.	380,392 542	75,795,977	415,353,590	85,395,580	512,756,895	111,582,987	471,832,275	87,735,926	529,020,213	100,270,123
Nettoyée	"	56,775,423	20,672,140	64,889,295	24,813,829	72,318,065	29,023,919	70,915,494	23,777,219	73,585,927	23,462,307
Tous autres articles			6,136,263		6,602,286		10,194,775		10,189,378		12,021,655
Totaux (march.)			213,136,865		246,813,186		287,994,510		230,397,467		268,949,291

*Compris avec monnaies et lingots, avant 1909. †Compris avec plomb—En gueuse et matte et argent en matte.

COMMONWEALTH AUSTRALIEN.

TOTAL des quantités et valeurs des principaux articles de production domestique, exportés, etc.—*Fin.*

Articles.	1905.		1906.		1907.		1908.		1909.	
	Quantité.	Valeur.	Quantité.	Valeur.	Quantité.	Valeur.	Quantité.	Valeur.	Quantité.	Valeur.
		$		$		$		$		$
Monnaies et lingots—										
Lingots—Or ..... onces.	1,423,609	25,597,056	1,313,343	24,117,252	1,105,852	19,642,192	1,049,110	18,927,308	817,903	14,717,214
Argent ..... "	6,691,520	3,976,747	6,164,546	3,784,700	9,464,025	5,800,614	10,462,652	5,198,616	2,916,658	1,406,481
Monnaies		20,711,088		47,944,249		26,336,317		47,788,603		20,766,407
Total, export., prov. canad. ...		263,421,756		322,659,387		339,773,633		302,311,994		305,839,393
" " " étrang ..		13,204,614		16,731,060		14,637,702		10,668,487		12,045,609
Total, exportations		276,626,370		339,390,447		354,411,335		312,980,481		317,885,002
Récapitulation.										
Prov. étrangère—Marchandises...		6,084,671		6,388,921		7,457,062		7,437,886		6,691,663
Monn. et lingots		7,119,943		10,342,139		7,180,640		3,230,601		5,353,946
Total		13,204,614		16,731,060		14,637,702		10,668,487		12,045,609

VALEUR totale des importations et exportations pour la consommation des produits domestiques (marchandises seulement) de et à chacun des principaux pays durant les années terminées le 31 décembre, de 1905 à 1909, inclusivement.

NOTE :—Krone=20·3 cents.

IMPORTATIONS.					PAYS.	EXPORTATIONS.				
1905.	1906.	1907.	1908.	1909.		1905.	1906.	1907.	1908.	1909.
Kronen.	Kronen.	Kronen.	Kronen.	Kronen.		Kronen.	Kronen.	Kronen.	Kronen.	Kronen.
157,091,000	189,307,000	238,528,918	215,529,230	218,606,516	Royaume-Uni	199,502,000	231,325,000	222,246,517	230,923,791	241,328,972
3,032,000	3,681,000	4,834,905	4,240,534	4,804,465	Algérie	899,000	819,000	950,242	1,203,329	1,039,793
46,810,000	18,668,000	21,754,806	22,595,136	21,410,340	République Argentine	3,673,000	8,364,000	6,508,437	7,347,945	10,662,137
8,772,000	6,369,000	7,745,546	9,510,753	8,401,896	Australie, anglaise	1,527,000	1,133,000	1,109,050	1,007,218	1,011,361
36,676,000	46,633,000	45,973,609	43,241,344	49,556,746	Belgique	21,799,000	23,956,000	26,425,415	20,597,201	22,363,269
47,891,000	52,669,000	52,977,776	46,067,903	52,944,773	Brésil	8,186,000	7,737,000	7,322,219	6,234,759	7,008,444
125,316,000	164,069,000	185,426,120	136,269,883	173,519,418	Indes orientales anglaises	68,510,000	72,585,000	50,822,793	56,135,011	57,849,923
3,210,000	3,157,000	2,033,384	2,837,751	1,493,487	Antilles anglaises	65,000	77,000	62,775	114,015	152,958
13,211,000	7,511,000	6,070,093	4,572,616	10,085,832	Bulgarie	28,023,000	18,293,000	27,155,636	21,414,984	27,722,202
630,000	1,133,000	988,246	298,829	354,205	Canada	1,339,000	2,333,000	2,282,791	1,336,085	2,592,175
7,622,000	10,004,000	11,798,053	9,834,767	12,390,265	Chine	6,736,000	7,808,000	4,091,491	2,934,393	2,893,151
15,895,000	13,125,000	13,683,257	15,812,638	17,158,708	Chili	1,516,000	1,873,000	2,870,118	870,837	1,109,661
3,521,000	3,268,000	4,161,561	4,156,788	6,013,910	Cuba et Porto-Rico	289,000	328,000	292,223	270,460	597,586
20,939,000	21,414,000	24,998,322	26,069,850	24,178,682	Antilles hollandaises	625,000	777,000	990,482	928,206	902,951
27,559,000	32,225,000	36,046,972	34,515,606	42,404,705	Egypte	37,577,000	43,574,000	50,876,100	33,600,472	34,214,123
68,470,000	79,128,000	83,014,477	81,821,277	97,350,872	France	71,684,000	76,687,000	73,456,157	65,380,177	69,209,312
804,155,000	905,515,000	979,535,075	994,634,945	1,067,951,635	Allemagne	1,114,299,000	1,132,595,000	1,176,801,575	1,046,922,042	1,044,882,143
20,756,000	24,743,000	24,124,667	26,273,257	19,342,448	Grèce	16,600,000	20,817,000	26,047,178	18,162,926	16,041,232
24,081,000	21,223,000	18,148,168	17,774,699	22,116,772	Hollande	33,558,000	33,845,000	31,275,315	24,524,378	25,935,476
106,732,000	116,428,000	122,579,705	117,834,514	123,124,487	Italie	161,481,000	178,433,000	193,302,752	228,354,048	233,350,111
3,317,000	6,191,000	7,095,234	7,451,359	6,883,730	Japon	4,771,000	5,494,000	4,453,621	3,083,974	4,975,015
1,062,000	788,000	1,078,728	2,050,233	1,515,859	Mexique	2,098,000	2,455,000	2,852,817	1,223,046	1,619,425
4,812,000	7,146,000	5,968,592	4,934,164	6,147,820	Norvège	1,584,000	1,722,000	2,077,405	2,300,426	2,198,425
5,685,000	7,953,000	9,346,967	14,867,915	15,679,754	Autres parties du Continent Américain	3,956,000	5,606,000	6,596,953	5,163,243	3,890,692
38,819,000	35,345,000	34,451,551	30,999,057	125,466,269	Roumanie	81,732,000	101,042,000	110,061,631	92,796,025	91,784,588
137,981,000	151,318,000	137,778,356	127,224,312	181,389,658	Russie (Europe, Asie et Finlande)	65,316,000	69,403,000	78,212,920	71,693,081	76,995,306
68,533,000	30,315,000	11,236,807	15,437,813	26,514,287	Servie	30,418,000	20,349,000	24,426,880	26,205,801	19,305,016
7,984,000	8,217,000	10,232,417	9,709,167	10,066,567	Espagne	3,529,000	5,399,000	4,842,099	5,496,175	5,884,097

AUTRICHE-HONGRIE.

VALEUR totale des importations et exportations pour la consommation des produits domestiques, etc.—*Fin.*

IMPORTATIONS.					PAYS.	EXPORTATIONS.				
1905.	1906.	1907.	1908.	1909.		1905.	1906.	1907.	1908.	1909.
Kronen.	Kronen.	Kronen.	Kronen.	Kronen.		Kronen.	Kronen.	Kronen.	Kronen.	Kronen.
6,780,000	6,650,000	7,887,496	7,261,029	6,760,560	Suède	6,501,000	6,533,000	7,309,320	5,931,040	7,002,247
58,154,000	74,377,000	78,151,231	68,022,285	71,475,672	Suisse	89,944,000	83,806,000	94,016,209	92,137,290	95,135,216
972,000	1,071,000	787,922	493,473	242,307	Trieste, district libre de	6,916,000	16,806,000	18,579,313	15,910,319	7,133,088
44,172,000	45,565,000	41,973,918	41,239,820	43,912,136	Turquie (d'Europe, d'Asie et d'Afrique)	94,548,000	113,798,000	109,228,165	83,089,920	92,442,442
203,680,000	215,381,000	238,877,437	221,655,683	231,057,974	Etats-Unis	52,959,000	59,310,000	67,203,819	58,090,350	84,236,168
21,813,000	30,618,000	32,683,636	32,855,302	46,008,303	Autres pays	21,620,000	25,605,000	22,535,290	23,885,138	25,399,520
2,146,133,000	2,341,205,000	2,501,973,952	2,398,093,932	2,746,331,058	Totaux	2,243,780,000	2,380,087,000	2,457,285,708	2,255,268,105	2,318,868,225

AUTRICHE-HONGRIE.

TOTAL des quantités et valeurs des principaux articles de marchandises importés pour la consommation durant les années terminées le 31 décembre, de 1905 à 1909, inclusivement.

NOTE :—Krone = 20·3 cents. Kilog = 2·204 liv.

ARTICLES.	1905.		1906.		1907.		1908.		1909.	
	Quantité.	Valeur.	Quantité.	Valeur.	Quantité.	Valeur.	Quantité.	Valeur.	Quantité.	Valeur.
		Kronen.		Kronen.		Kronen.		Kronen.		Kronen.
Animaux— Bêtes à cornes et de tr.										
Bêtes à cornes		21,286,468		5,102,303		3,036,935		1,671,639		1,039,513
Chevaux ..... nomb.	4,360	7,258,980			4,613	7,520,440	4,502	7,741,370	3,859	7,305,500
Animaux, autres—										
Poissons, écrevisses et limaçons de terre, frais .....100 kilogs.	102,624	12,906,310			139,901	16,841,690	145,411	15,954,010	136,598	8,864,030
Volailles, vivantes... "	61,869	5,568,210			21,044	2,833,790	27,960	3,108,597	22,942	3,111,300
Produits d'animaux—										
Vessies et boyaux.... "	19,761	5,137,860			24,328	6,669,640	26,483	3,929,477	27,764	7,594,292
Oeufs..... "	592,867	42,999,873			587,743	49,081,463	536,753	41,866,734	500,039	45,003,510
Plumes, non ouvrées. "	22,899	11,313,415			27,854	17,340,385	27,275	16,792,821	24,215	17,948,340
Poils et soies de coch. "	28,712	9,660,280			31,803	11,905,237	32,047	11,373,920	33,271	13,493,973
Peaux gr. et pet., vert. "	284,923	56,984,000	460,418	99,274,000	380,597	77,791,320	352,498	65,021,000	275,107	65,141,069
Lait..... "	77,775	894,413			118,147	1,311,570	130,517	1,435,687	120,620	1,387,130
Eponges ..... "	1,015	1,115,600			1,177	1,679,700	978	1,806,000	975	1,997,550
Vêtements.....		22,419,386		20,160,547		18,838,417		23,438,468		23,008,477
Breuvages—										
Bière ....100 kilog.	67,646	1,086,976			68,748	1,104,384	75,691	1,215,312	75,680	1,215,000
Eau minérale..... "	38,189	992,914			43,187	1,230,595	39,258	1,121,414	39,218	1,113,017
Spiritueux ..... "	9,466	2,384,256			7,556	1,903,669	7,864	1,890,700	8,540	2,117,000
Vins, non-mousseux... "	26,572	2,681,266			23,009	2,634,196	23,353	2,582,129	23,416	2,581,530
" mousseux.... b	10,720	3,216,000			12,277	4,212,860	12,518	4,280,720	13,382	4,601,000
Brosses, tamis et balais, etc.....		721,618		1,185,250		1,317,738		1,671,070		2,129,485
Chandelles, savon et cire.....		762,042		1,109,040		1,076,580		1,164,002		1,291,822
Matériaux pour ciseler et tourner.....		12,076,538		20,245,715		22,416,551		18,015,596		21,036,798
Produits chimiques.....		68,339,577				52,543,463		55,360,241		54,432,425
Produits coloniaux—										
Fèves et cosses de cacao.100 kil.	26,685	3,274,671			34,580	7,692,300	36,702	7,057,240	42,135	5,898,900
Café..... "	485,825	50,354,000	511,840	53,430,000	598,428	50,962,563	552,385	53,703,094	576,026	58,220,225
Thé..... "	12,501	5,544,990			14,018	8,044,232	14,081	7,185,498	14,440	7,393,365

AUTRICHE-HONGRIE.

TOTAL des quantités et valeurs des principaux articles importés pour la consommation, etc.—*Suite.*

ARTICLES.	1905.		1906.		1907.		1908.		1909.	
	Quantité.	Valeur.	Quantité.	Valeur.	Quantité.	Valeur.	Quantité.	Valeur.	Quantité.	Valeur.
		Kronen.		Kronen.		Kronen.		Kronen.		Kronen.
Comestibles—										
Caviar.....100 kilogs.	639	1,533,600	.....	.....	703	1,757,500	722	1,877,200	727	1,818,000
Fromage..... " "	42,453	7,213,939	.....	.....	41,362	7,785, 4	44,220	8,555,808	47,554	9,112,930
Beurre de coco, poudre, pâte de, etc... " "	5,288	1,596,764	.....	.....	6,769	2,928,230	6,588	2,165,410	8,867	2,092,480
Comestibles en boîtes " "	1,359	1,902,600	.....	.....	6,516	1,872,242	6,273	1,316,130	6,988	1,275,462
Poisson, séché, fumé ou saumuré..... " "	246,185	12,264,274	.....	.....	255,768	10,522,066	235,323	7,970,444	256,421	9,212,466
Viande fraîche, préparée et saucisse... " "	33,919	4,016,205	.....	.....	4,100	1,051.644	4,411	1,010,862	4,473	1,254,141
Cotons—										
Coton brut, déchets de, et coton cardé.. " "	1,747,773	196,035,000	1,782,486	221,136,000	2,173,860	301,663,406	1,903,259	243,728,000	2,042,327	265,735,396
Filés ..... " "	65,744	25,977,462	.....	29,923,000	126,869	47,802,190	92,512	34,755,000	79,516	34,289,000
Articles de ..... " "	13,448	16,328,728	.....	.....	19,697	26,437,805	20,920	23,411,000	21,939	25,657,000
Matières tinctoriales et pour tann.	.....	23,799,000	.....	18,160,000	.....	15,894,163	.....	14,456,888	.....	15,893,453
Poterie.....	.....	5,422,501	.....	6,056,693	.....	7,079,077	.....	7,881,104	.....	7,575,093
Appareils électriques	.....	2,481,700	.....	.....	.....	16,041,925	.....	20,773,963	.....	20,780,530
Explosifs.....	.....	391,059	.....	388,175	.....	413,768	.....	608,580	.....	962,694
Graisses et matières grasses—										
Beurre.....100 kilogs.	3,528	310,920	.....	.....	1,769	384,790	2,372	573,000	8,666	2,344,100
Saindoux..... " "	156,362	14,228,942	.....	.....	28,893	3,065,763	8,071	815,920	480	67,339
Huile de pois. et l.-m. " "	62,435	2,497,400	.....	.....	187,482	8,155,778	169,557	6,867,266	206,723	8,786,083
Suif animal..... " "	14,600	644,800	.....	.....	45,744	3,247,824	7,437	490,842	3,500	234,500
" végétal..... " "	238,204	12,529,207	.....	.....	255,310	19,512,846	319,085	18,978,513	269,513	16,851,411
Huiles grasses—										
Graine de lin.. ..... " "	43,711	1,905,033	.....	.....	32.962	2,241,416	50,289	2,690,462	43,743	2,799,552
Olive..... " "	45,095	4,438,627	.....	.....	64,324	6,572,845	120,201	11,301,996	27,476	3,154,104
Lin, chanvre et jute—										
Brut et filasse..... " "	988,163	56,913,000	1,135,336	67,672,000	1,152,296	66,054,802	1,177,943	58,798,000	1,180,261	60,275,000
Filés..... " "	43,267	6,725,922	.....	.....	73,883	12,438,968	60,097	9,195,000	62,885	9,350,000
Articles en.....	.....	3,813,941	.....	.....	.....	5,755,658	.....	5,250,000	.....	5,354,000

Fruits, du Sud—										
Citronnelles, citrons, et cédrats .....100 kilogs.	.....	*	.....	.....	267,477	4,366,107	308,369	4,636,360	306,368	4,607,388
Figues..... " "	292,776	6,150,688	.....	.....	298,678	7,634,134	272,071	7,138,000	277,771	6,762,723
Noix, amandes..... " "	32,307	5,071,310	.....	.....	34,612	6,573,730	36,359	6,362,000	27,245	6,127,155
Oranges..... " "	753,909	12,231,679	.....	.....	618,870	9,966,866	674,357	11,817,893	645,346	11,325,929
Raisins et de Corinthe " "	107,476	3,761,660	.....	.....	100,675	5,783,969	91,468	4,227,000	91,748	4,078,686
Fruits, légumes, etc.—										
Fruits.....	.....	12,366,432	.....	.....	.....	13,803,961	.....	11,592,000	.....	14,056,000
Graines—										
Trèfle.....100 kilogs	32,744	4,128,273	.....	.....	13,534	1,900,540	16,316	2,315,000	27,501	3,537,654
Couperose..... " "	.....	.....	.....	.....	173,152	8,917,328	190,179	8,178,000	403,638	20,181,900
Graine de lin..... " "	272,205	10,674,514	.....	.....	501,075	12,526,875	485,264	12,606,000	428,302	12,021,191
Noyaux de palmier.. " "	446,641	13,399,230	.....	.....	243,021	8,262,714	249,038	7,720,000	223,960	8,062,560
Graine de sésame..... " "	176,266	12,338,620	.....	.....	195,507	7,624,773	173,751	6,516,000	428,020	14,552,680
Légumes.....	.....	19,857,539	.....	.....	.....	15,868,789	.....	20,757,000	.....	27,083,335
Articles de fourrures—										
Peaux non préparées...100 kilogs	7,025	14,286,700	.....	.....	6,589	15,929,010	6,787	16,424,770	8,063	23,043,100
Verre et verrerie.....	.....	3,945,678	.....	6,095,816	.....	6,391,760	.....	6,739,463	.....	7,158,013
Grain et produits du—										
Orge.....100 kilogs.	475,041	5,145,871	94,506	1,066,386	14,286	164,289	9,653	115,836	56,222	646,553
Fèves..... " "	7,941	150,879	.....	.....	4,315	94,930	7,097	159,683	14,519	319,418
Sarrasin..... " "	57,268	887,654	36,584	447,480	33,786	456,111	30,512	402,758	95,924	1,227,827
Maïs..... " "	4,702,106	60,628,000	1,829,000	21,137,000	1,016,736	11,191,627	789,129	10,900,532	1,028,922	14,694,243
Mil..... " "	124,449	1,874,226	200,420	2,223,520	264,858	2,781,009	203,787	2,282,414	256,219	3,510,200
Avoine..... " "	748,201	8,352,716	163,802	2,075,692	6,082	68,727	7,082	77,902	95,073	1,354,790
Riz..... " "	1,063,788	23,836,000	1,020,005	22,954,000	862,854	19,989,419	1,108,805	24,976,337	1,364,466	27,918,503
Blé..... " "	1,081,500	15,811,439	331,156	4,339,660	23,823	430,727	79,016	1,406,590	7,341,831	155,705,322
Farine de blé..... " "	.....	.....	.....	.....	8,458	181,012	8,416	210,400	36,873	1,106,190
Gommes et résines—										
Résine ordinaire..... " "	293,254	4,207,908	.....	.....	338,490	7,442,019	374,291	6,026,865	319,645	6,290,140
Gommes..... " "	45,562	9,029,995	.....	.....	44,184	8,888,100	41,905	6,965,174	43,918	6,828,560
Térébenthine..... " "	65,638	4,003,918	.....	.....	74,826	5,136,690	78,698	3,831,810	79,676	4,737,837
Gutta percha.....	.....	31,430,100	.....	33,840,155	.....	34,649,655	.....	33,179,735	.....	49,137,900
Instruments, horloges et montres—										
Instruments de musique.....	.....	3,082,210	.....	.....	.....	4,502,512	.....	4,652,000	.....	4,841,000
" optiques.....	.....	923,000	.....	.....	.....	2,736,474	.....	3,362,000	.....	3,754,006
Phonographes.....	.....	.....	.....	.....	.....	7,915,200	.....	6,948,000	.....	8,384,000
Dactylographes.....	.....	.....	.....	.....	.....	3,724,800	.....	4,737,000	.....	4,504,000
Montres..... nomb.	591,649	9,170,055	.....	.....	847,067	15,451,228	781,601	11,589,000	881,649	12,566,000
Fer et ferronnerie—										
En gueuse.....100 kilogs.	403,000	3,186,000	560,000	4,895,000	1,551,483	12,475,352	2,286,193	17,079,000	1,508,248	11,209,000
Barres, billes, loupes, lingots..... " "	100,555	1,501,179	.....	.....	138,074	2,109,694	665,349	8,045,000	167,411	2,176,000
Feuilles et plaques... " "	45,801	1,035,319	.....	.....	118,380	2,925,830	177,079	3,535,000	103,154	2,492,000
Fil..... " "	19,686	501,290	.....	.....	21,583	824,740	41,527	1,310,000	38,270	1,276,000
Articles en fer..... " "	347,623	28,469,810	.....	.....	289,538	30,910,086	447,211	37,958,000	488,221	41,773,000
Cuir, etc.—										
Non ouvré..... " "	44,796	39,594,237	.....	.....	60,085	52,913,580	57,754	54,253,000	59,183	58,398,000

* Compris avec oranges.

AUTRICHE-HONGRIE.

TOTAL des quantités et valeurs des principaux articles importés pour la consommation, etc.—*Fin.*

ARTICLES.	1905.		1906.		1907.		1908.		1909.	
	Quantité.	Valeur.	Quantité.	Valeur.	Quantité.	Valeur.	Quantité.	Valeur.	Quantité.	Valeur.
Cuir—*Suite.*		Kronen.		Kronen.		Kronen.		Kronen.		Kronen.
Articles en—										
Bottes et souliers		1,347,600				2,541,900		3,228,000		4,286,000
Gants		1,112,400				1,230,000		1,133,000		1,158,000
Articles artistiques et littéraires—										
Gravures, impressions, etc		5,753,520				1,437,600		1,637,000		1,576,000
Peintures		2,548,000				3,420,900		3,173,000		3,020,000
Matière imprimée		52,551,975				47,029,620		50,681,000		52,729,000
Machinerie—										
D'agriculture		15,121,220				11,994,604		10,215,000		10,751,000
A coudre et à tricoter		4,515,124				4,553,998		4,002,000		5,168,000
Pour la confection de tissus		13,348,895				25,964,173		31,940,000		21,552,000
Autre		25,987,663				52,612,478		55,819,000		54,077,000
Articles de médecine et parfums non alcooliques		3,466,108		2,771,122		3,341,545		3,352,750		3,473,015
Métaux, non ouvrés et articles en—										
Métal brut :										
Laiton ..... 100 kilogs.	30,797	3,233,685			31,913	4,946,515	28,505	2,850,500	26,904	2,555,880
Cuivre ..... " "	226,517	39,556,000	243,360	52,403,000	261,809	59,414,874	332,699	49,904,850	306,059	44,684,614
Plomb ..... " "	77,664	2,751,476			99,675	4,784,400	144,646	4,628,672	173,537	5,379,647
Nickel ..... " "	6,315	2,292,345			11,917	4,468,875	15,205	5,701,875	21,158	7,934,250
Fer-blanc ..... " "	38,540	13,277,554			44,334	18,797,616	42,947	14,172,510	45,874	15,276,042
Zinc ..... " "	224,427	13,770,072			240,919	14,214,221	264,718	12,706,464	271,476	14,931,180
Barres, tiges et film ... " "	10,689	2,989,220			7,134	2,143,409	8,114	1,531,000	4,576	1,064,000
Plaques et feuilles ... " "	9,319	1,634,277			13,421	2,293,490	18,343	2,598,000	15,395	2,123,000
Articles en ..... " "	8,443	5,648,550			27,244	13,706,929	32,521	14,921,000	32,501	16,142,000
Minéraux—										
Asbestes ..... " "	36,686	1,907,672			57,290	3,437,400	94,840	5,690,400	120,034	6,001,700
Minerais ..... " "	3,709,859	11,578,183			6,350,944	21,874,739	6,273,373	18,108,000	6,169,986	19,590,000
Phosphate ..... " "					1,234,969	6,957,509	1,347,938	6,994,162	1,729,340	9,003,460
Pierre, brute ..... " "	2,562,470	2,983,137			1,317,922	5,392,399	1,327,140	5,409,723	1,430,742	5,917,503
Toile cirée et articles en		1,278,146		1,739,757		1,613,978		1,767,371		1,824,032
Huiles, min., goudron, etc. 100 kil.	459,116	4,594,000	352,696	3,647,000	372,184	4,128,539	213,023	3,438,931	228,173	3,967,106

Papier et articles en—										
Pulpe, blanchie ou n. 100 kilogs.	26,854	661,728			28,118	897,506	35,024	974,000	43,847	1,096,000
Affiche " "	16,900	330,331			31,890	1,667,385	32,629	1,587,000	34,762	1,559,000
Papier " "	76,101	9,574,006			57,081	7,807,575	52,635	8,018,000	58,623	8,846,000
Articles en " "		22,648,000				19,485,705		19,967,000		20,612,000
Pierres et métaux précieux—										
Monnaies		47,190,641				29,346,250		38,775,000		43,380,000
Or, brut 100 kilogs.	17	5,027,887			19	5,448,285	121	36,467,890	599	181,005,110
Argent, brut " "	361	3,291,837			882	8,851,709	967	8,219,500	1,509	12,621,928
Pierre précieuses		24,151,600				23,435,200		23,212,400		23,222,000
Sel 100 kilogs.	442,329	707,838	398,301	638,045	416,649	667,587	575,664	910,566	781,299	1,215,485
Soie et soieries—										
Cocons et déchets 100 kilogs.	8,624	3,965,770			4,898	3,088,780	6,600	2,599,000	5,716	2,408,560
Fil et soie torse " "	13,602	46,614,360			15,795	58,967,250	18,929	56,643,000	19,678	56,706,000
Articles en		33,287,100		48,093,000		50,847,200		39,667,000		47,660,000
Epices		8,144,824		7,744,783		7,859,195		7,540,726		6,677,968
Articles en pierre		5,734,843				8,130,957		8,922,270		9,673,058
Paille, cannes et articles en		10,972,770		13,664,353		13,032,093		11,995,921		11,814,899
Sucre		107,691		88,519		101,473		188,309		141,917
Tabac—										
Non manufacturé 100 kilogs.	222,167	45,988,569		42,742,000	164,879	40,184,678	199,165	45,981,290	221,450	46,862,590
Manufacturé " "	1,793	4,897,990			1,008	3,916,224	1,079	3,501,570	1,070	3,427,590
Vernis, couleurs et parfums alcooliques		5,293,068				17,279,890		19,725,553		22,498,822
Voitures et vaisseaux—										
Automobiles et partie de						8,477,630		8,900,650		1,153,020
Engrais—										
Son 100 kilogs	1,017,763	11,018,459			744,911	8,831,723	758,880	8,300,223	837,781	9,214,750
Fertilisateur		13,713,118				10,291,159		10,282,677		11,425,990
Bois, houille et tourbe—										
Houille, coke, etc.—										
Houille 100 kilogs.	64,185,473	91,659,532			96,926,451	160,379,495	99,954,145	161,681,337	104,822,637	167,617,772
Coke " "	5,541,466	13,145,956			6,777,495	18,535,829	8,510,985	23,859,874	7,012,814	17,623,993
Chauffage breveté " "					1,460,604	3,730,686	1,065,165	2,434,150	486,853	1,100,622
Bois de service et de construction		13,850,599				26,157,538		32,368,000		29,032,000
Articles en bois		15,283,302		19,906,744		21,134,250		21,314,617		22,301,409
Laine—										
Brute 100 kilogs.	381,245	126,897,000	408,789	147,803,000	434,268	145,329,010	447,244	132,198,000	506,066	169,599,000
Filée " "	55,967	33,718,675		47,429,000	78,579	56,000,765	70,987	41,786,000	84,067	54,450,000
Articles en " "		28,374,790				36,303,095		38,318,000		40,792,000
Valeur des principaux et autres articles importés		2,202,115,000		2,384,051,000		2,545,812,496		2,481,608,509		2,983,431,775
Moins métaux pré. et monn.		55,982,000		42,846,000		43,838,544		83,514,577		237,100,717
Total des importations de marchandises		2,146,133,000		2,341,205,000		2,501,973,952		2,398,093,932		2,746,331,058

AUTRICHE-HONGRIE.

TOTAL des quantités et valeurs des principaux articles de produits domestiques exportés durant les années terminées le 31 décembre, de 1905 à 1909, inclusivement.

NOTE:—Krone = 20·3 cents. Kilog = 2·204 liv.

ARTICLES.	1905.		1906.		1907.		1908.		1909.	
	Quantité.	Valeur.	Quantité.	Valeur.	Quantité.	Valeur.	Quantité.	Valeur.	Quantité.	Valeur.
Animaux—Bêtes à cornes et de trait:—		Kronen.		Kronen.		Kronen.		Kronen.		Kronen.
Bêtes à cornes.....nomb.	200,317	86,465,377	126,644	65,419,905	91,649	47,305,550	210,035	75,764,670	147,965	60,355,335
Chevaux..... "	68,391	58,432,930	.....	.....	27,412	22,552,500	50,109	41,912,250	57,003	49,207,450
Moutons, chèvres, etc.... "	48,212	1,023,060	42,291	2,416,332	74,420	1,871,835	127,581	2,760,845	36,736	1,196,089
Animaux, autres:—										
Poissons, écrevisses et limaçons de terre, frais. 100 kil.	37,288	6,062,720	.....	.....	36,105	5,069,565	37,566	3,278,712	37,437	3,854,986
Gibier, vivant et mort.. " "	.....	*	.....	.....	18,960	2,743,445	23,210	3,713,017	22,002	3,479,575
Volailles vivantes..... " "	111,665	11,498,390	.....	.....	89,341	13,962,470	94,062	10,889,940	84,236	11,452,998
" mortes..... " "	59,302	6,438,170	.....	.....	56,098	10,657,530	54,714	10,156,437	61,004	11,389,717
Produits des animaux:—										
Vessies et boyaux..... " "	11,770	5,178,800	.....	.....	12,519	2,598,868	12,039	2,516,438	14,688	4,861,727
Oeufs..... " "	1,032,951	97,097,000	1,179,552	111,416,000	1,315,575	123,006,263	1,241,499	111,176,235	1,096,839	108,038,642
Plumes, non-ouvrées..... " "	51,934	23,509,000	48,812	21,216,000	54,418	24,452,076	49,765	22,160,137	47,431	35,545,096
Poils et soies de coch.... " "	16,855	7,682,800	.....	.....	13,966	9,711,176	12,282	10,679,248	16,627	16,942,579
Peaux, gr. et pet., vert.. " "	257,112	59,827,000	224,192	58,435,000	223,753	50,643,230	300,678	62,227,000	425,814	85,099,000
Eponges..... " "	644	1,006,960	.....	.....	557	1,137,200	600	1,354,000	630	1,878,700
Vêtements..... " "	.....	57,125,098	.....	73,417,516	.....	93,975,686	.....	78,615,358	.....	81,218,780
Breuvages:—										
Bière..... " "	1,109,306	15 709,450	.....	16,027,000	1,087,872	15,482,955	1,066,737	15,169,311	938,370	13,351,636
Eau minérale..... " "	328,501	11,497,535	.....	.....	340,440	10,894,080	319,440	8,364,766	339.893	8,865,348
Spiritueux..... " "	204,609	6,796,185	.....	.....	157,078	5,750,367	181,517	7,662,555	121,336	5,696,533
Vins, non-mousseux..... " "	270,847	11,769,795	.....	.....	150,517	7,001,850	137,299	5,938,000	162,561	7,263,474
Brosses, tarnis et balais, etc.....	.....	4,129,900	.....	3,056,724	.....	2,592,116	.....	2,453,544	.....	2,935,990
Bougies, savon, cire.....	.....	1,991,862	.....	2,612,174	.....	2,308,897	.....	2,401,944	.....	2,160,588
Matériaux à ciseler et tourner.....	.....	3,038,911	.....	3,767,988	.....	3,852,825	.....	2,901,192	.....	3,186,541
Produits chimiques.....	.....	38,881,744	.....	.....	.....	37,156,623	.....	36,233,265	.....	41,810,851
Produits coloniaux.....	.....	12,030	.....	8,750	.....	39,898	.....	5,058	.....	24,094
Comestibles:—										
Viande, fraîche, préparée et saucisse..... 100 kil.	43,370	8,327,225	.....	.....	25,579	4,898,678	25,874	5,551,981	29,438	6,762,540

Coton :—										
Brut, déchets et cardés..100 kil.	94,754	7,201,573	.....	.....	91,911	7,887,978	89,908	7,203,000	113,867	10,132,000
Filé ..... 100 kilog.	45,476	11,175,741	.....	.....	50,835	15,921,556	42,993	10,935,000	40,840	10,851,000
Articles en ..... " "	88,628	37,361,248	.....	.....	100,052	65,908,853	67,567	39,852,000	71,944	41,856,000
Matériaux p. teindre et tanner....	.....	14,874,637	.....	12,235,621	.....	11,166,349	.....	9,747,412	.....	10,546,287
Poterie.....	.....	26,797,252	.....	27,504,008	.....	25,521,071	.....	23,398,177	.....	20,567,159
Appareils électriques.....	.....	396,080	.....	.....	.....	8,710,168	.....	9,121,714	.....	9,236,955
Explosifs.....	.....	10,438,350	.....	14,749,497	.....	12,581,689	.....	10,513,349	.....	10,644,490
Graisses et matières grasses :—										
Beurre..... 100 kilog.	40,570	8,221,663	.....	.....	32,194	6,552,364	44,871	9,330,000	25,168	5,566,100
Parafine..... " "	89,904	5,689,497	.....	.....	147,580	9,180,186	288,077	15,113,919	380,430	17,744,257
Suif, animal..... " "	17,769	1,243,830	.....	.....	32,125	2,730,625	30,514	2,654,718	37,495	3,749,500
Huiles grasses..... " "	.....	513,101	.....	361,042	.....	345,530	.....	244,621	.....	259,835
Lin, chanvre et jute :—										
Brut et étoupe..... " "	171,888	11,362,194	.....	.....	220,559	14,132,049	186,455	11,062,000	194,025	10,658,000
Tissés ..... " "	85,739	18,182,316	.....	.....	81,381	21,579,895	67,973	15,981,000	90,022	19,818,000
Articles en..... " "	.....	27,542,907	.....	.....	.....	31,067,796	.....	23,160,000	.....	24,964,000
Fruits du sud.....	.....	3,238,843	.....	3,332,461	.....	4,065,573	.....	4,136,841	.....	4,204,283
Fruits et légumes :—										
Fruits.....	.....	16,484,966	.....	.....	.....	21,865,149	.....	17,026,000	.....	21,092,000
Houblon ..... " "	85,172	35,661,000	56,088	15,916,000	80,858	23,711,300	70,299	14,664,533	80,895	22,330,347
Graines, trèfle et herb. " "	101,151	13,870,435	.....	.....	146,336	20,337,818	120,506	17,908,000	85,440	9,473,000
Légumes..... " "	.....	9,873,116	.....	.....	.....	11,573,477	.....	10,442,000	.....	11,219,675
Articles en fourrures :—										
Peaux, non-ouvrées.. 100 kilog.	1,034	1,840,520	.....	.....	1,318	3,830,100	1,608	3,985,480	1,817	5,511,960
" ouvrées ..... " "	1,608	4,261,200	.....	.....	1,598	5,104,400	1,499	4,383,630	1,828	5,621,760
Verre et verrerie..... " "	723,598	59,713,000	782,047	77,646,000	787,723	72,810,451	717,655	64,052,606	792,463	71,009,911
Grain et produits du :—										
Orge..... " "	4,250,000	75,421,030	3,456,000	61,775,000	2,815,005	55,039,936	2,594,062	52,129,123	1,940,845	36,590,382
Fèves..... " "	485,604	14,141,852	.....	.....	682,045	14,922,945	663,571	14,996,705	1,014,898	24,966,491
Sarrasin..... " "	2,620	44,540	1,834	29,344	4,248	67,968	2,618	43,197	167	2,672
Maïs..... " "	16,058	283,300	5,680	86,954	30,518	448,615	96,987	1,532,395	12,248	220,464
Malt..... " "	1,863,628	51,685,069	1,879,837	53,836,219	1,959,565	57,965,125	1,753,390	55,759,792	1,546,431	47,176,906
Millet ..... " "	1,083	16,245	2,131	31,515	1,902	28,530	2,120	31,800	1,902	32,334
Avoine..... " "	6,544	101,499	8,383	134,128	28,736	494,259	12,529	200,464	5,525	99,450
Blé..... " "	13,423	252,000	304,430	5,184,000	185,886	3,624,777	4,006	98,948	2,959	93,209
Farine de blé..... " "	.....	.....	.....	.....	585,483	19,615,692	367,242	13,728,356	145,014	6,562,691
Gommes et résines :—										
Gommes ..... " "	11,131	1,399,330	.....	.....	8,916	1,560,000	8,418	1,660,000	7,526	1,481,000
Cire minérale..... " "	16,139	2,905,020	.....	.....	18,132	2,629,140	16,478	2,389,310	23,207	3,365,015
Poix, goudron, etc.. " "	111,421	1,782,736	.....	.....	137,971	2,069,565	120,326	1,684,564	159,950	1,439,550
Gutta percha	.....	14,313,155	.....	15,999,805	.....	17,523,490	.....	15,403,900	.....	19,063,745
Instruments, horloges et montres—										
Instruments de musique.....	.....	6,674,640	.....	.....	.....	7,604,931	.....	5,615,000	.....	6,659,000
" d'optique.....	.....	820,000	.....	.....	.....	1,116,420	.....	1,347,000	.....	1,611,000
Fer et ferronnerie :—										
En gueuse..... 100 kilog.	623,128	5,207,529	.....	.....	603,451	5,578,478	342,188	2,006,000	542,506	4,282,000
Barres, loupes, billes et lingots..... " "	489,431	8,366,883	.....	.....	434,582	8,819,899	188,176	3,590,000	293,599	4,772,000

*Compris avec volailles.

TOTAL des quantités et valeurs des principaux articles de produits domestiques exportés, etc.—*Fin.*

ARTICLES.	1905.		1906.		1907.		1908.		1909.	
	Quantité.	Valeur.	Quantité.	Valeur.	Quantité.	Valeur.	Quantité.	Valeur.	Quantité.	Valeur.
		Kronen.		Kronen.		Kronen.		Kronen.		Kronen.
Fer et ferronnerie—*Suite.*										
Feuilles ou plaques. . 100 kilog.	213,745	3,248,953	.....	.....	213,378	4,210,333	86,260	1,629,000	100,965	1,609,000
Fil ..... " "	41,876	1,396,383	.....	.....	48,362	1,497,674	17,285	652,000	19,467	500,000
Articles en fer..... " "	624,786	40,080,669	.....	.....	563,291	46,431,591	319,037	27,851,000	253,928	24,670,000
Cuir, etc.:—										
Non-ouvre	23,715	13,463,230	.....	.....	23,889	14,603,270	25,111	14,487,000	34,038	19,873,000
Articles en—										
Bottes et souliers.....	.....	20,809,800	.....	.....	.....	21,308,980	.....	19,626,000	.....	19,091,560
Gants	.....	21,917,900	.....	.....	.....	21,301,200	.....	19,006,000	.....	22,520,409
Effets littéraires et artistiques—										
Gravures, impressions, etc....	.....	3,109,700	.....	.....	.....	1,028,880	.....	1,197,000	.....	937,000
Peintures	.....	8,204,700	.....	.....	.....	7,893,900	.....	6,025,000	.....	8,303,400
Matières imprimées.....	.....	16,462,145	.....	.....	.....	18,804,510	.....	17,589,000	.....	17,926,000
Machinerie—										
D'agriculture.....	.....	8,311,097	.....	.....	.....	9,094,366	.....	10,103,000	.....	11,078,000
A coudre et à tricoter.....	.....	485,184	.....	.....	.....	629,009	.....	591,000	.....	403,000
Pour la fabrication de tissus....	.....	411,289	.....	.....	.....	1,067,670	.....	851,000	.....	726,000
Autres.....	.....	12,821,088	.....	.....	.....	14,418,004	.....	11,306,000	.....	11,648
Appareils médicaux et parfums non alcooliques.....	.....	672,535	.....	1,010,160	.....	997,975	.....	483,751	.....	567,324
Métaux, bruts et articles en—										
Métal brut—										
Laiton..... 100 kilog.	22,995	2,414,475	.....	.....	25,865	3,621,100	25,965	2,466,675	32,039	3,043,705
Cuivre..... " "	12,531	1,779,402	.....	.....	6,242	1,342,030	11,256	1,519,560	12,496	1,437,040
Fer-blanc..... " "	55,157	2,630,559	.....	.....	3,328	1,311,232	2,573	771,900	5,580	1,690,740
Etain..... " "	2,910	766,930	.....	.....	46,016	2,303,800	66,042	2,575,638	70,313	3,515,650
Barres, tiges et fil.... " "	34,476	8,435,320	.....	.....	5,098	1,735,752	6,355	1,979,000	4,489	1,537,000
Feuilles et plaques... " "	23,948	5,092,822	.....	.....	26,771	6,835,650	21,640	4,992,000	18,754	4,189,000
Articles en..... " "	20,508	13,834,380	.....	.....	82,591	56,491,699	63,576	45,378,000	72,329	51,608,000
Minéraux—										
Graphite..... " "	185,327	1,716,717	.....	.....	217,037	2,604,444	165,347	1,984,164	184,840	2,125,660
Kaolin..... " "	1,371,447	6,061,859	.....	.....	1,533,193	6,516,070	1,498,427	6,368,315	1,458,540	5,834,160
Magnésite..... " "	923,586	4,617,930	.....	.....	1,141,465	10,264,147	872,611	7,849,257	1,266,907	12,015,354
Minerais..... " "	3,644,662	11,537,690	.....	.....	2,986,085	11,207,492	2,821,685	8,449,000	2,349,361	7,371,000
Pierre non-ouvrée.... " "	4,103,688	4,186,794	.....	.....	3,013,720	6,269,964	2,721,210	5,704,192	3,204,821	5,985,242
Toile cirée et articles en....	.....	972,734	.....	1,374,181	.....	1,437,913	.....	1,109,809	.....	1,539,751
Huiles, minérales, goudron, etc...	.....	17,005,694	.....	23,492,663	.....	22,274,893	.....	31,932,220	.....	35,050,726

Papier et articles en—										
Pulpe, blanchie ou non. 100 kilog.	755,862	17,958,784			852,276	20,751,412	866,866	19,068,000	788,811	17,575,000
Carton	266,513	4,200,991			311,643	5,361,849	262,453	4,807,000	235,110	4,028,000
Papier	563,458	25,065,021			611,033	28,049,250	585,575	25,030,000	574,269	24,483,000
Articles en papier		8,452,880				14,598,116		11,093,000		11,162,000
Pierres et métaux précieux—										
Monnaies		55,878,230				69,141,417		62,217,000		106,985,994
Or, brut 100 kilog.	1	45,900			20	6,080,250	1	344,850	55	16,879,500
Pierres précieuses		3,401,600				3,824,500		3,753,000		4,165,500
Sel 100 kilog.	51,734	155,702	59,314	185,366	63,765	193,529	54,821	150,868	124,654	282,258
Soie et soieries—										
Cocons et déchets "	12,513	7,357,050			10,391	9,105,340	10,260	6,506,000	11,406	7,876,000
Soie torse et fil "	3,293	12,030,700			5,060	18,149,200	6,415	20,276,000	6,087	18,511,000
Articles en		15,842,550				19,183,458		20,692,000		19,132,000
Epices		100,670		243,111		209,355		242,596		302,071
Grès		4,585,689				6,442,854		5,831,411		5,653,028
Paille, cannes et articles en		1,725,720		2,849,797		3,928,380		3,012,100		3,747,626
Sucre—										
Brut 100 kilog.	886,943	23,494,000	550,748	10,978,000	1,084,323	23,798,391	1,945,097	46,372,349	1,577,372	39,400,775
Manufacturé "	4,853,669	165,685,000	6,851,634	181,522,000	6,258,775	174,753,266	6,079,072	180,214,360	6,392,610	201,153,599
Tabac—										
Brut	95,739	4,212,516			98,147	6,477,702	95,456	6,204,640	97,328	5,937,008
Manufacturé	4,054	4,770,456			7,406	4,323,201	8,832	5,163,880	9,299	5,702,384
Vernis, couleurs et parfums alcooliques		2,566,826				5,879,911		6,665,114		5,785,429
Voitures et vaisseaux—										
Automobiles et parties de						4,766,450		3,325,945		4,334,365
Vaisseaux		3,054,196				9,526,259		2,670,804		3,570,958
Engrais—										
Son 100 kilog.	580,111	6,695,604			1,775,149	24,659,028	815,113	10,592,958	703,223	9,317,705
Engrais		1,734,496				4,020,795		3,996,551		3,986,017
Bois, houille et tourbe—										
Houille, coke, etc.—										
Houille 100 kilog.	9,071,355	14,804,334			8,497,917	15,450,246	7,628,667	14,433,000	6,332,528	11,451,098
Coke "	2,877,895	7,228,489			3,232,426	3,849,007	1,832,786	5,859,000	1,983,126	6,041,146
Lignite "	80,357,179	63,578,366			88,764,088	85,902,335	86,006,829	89,227,000	82,417,229	86,361,290
Chauffage breveté "					926,149	1,537,237	1,002,640	1,764,000	1,107,479	1,948,771
Bois de service et bois de const.		241,324,460				275,881,212		237,638,000		227,572,669
Articles en bois		49,618,977		71,380,993		80,323,740		67,425,622		66,940,483
Laine—										
Brute 100 kilog.	113,494	33,997,000	112,923	36,964,000	102,878	28,311,955	89,963	22,213,000	102,710	23,416,000
Filée "	10,423	4,594,270			12,618	8,912,165	10,369	5,552,000	20,718	12,598,000
Manufacturée "		60,106,365		69,150,000		75,750,880		63,467,000		62,847,000
Total de la valeur principale et autres articles exportés		2,303,313,000		2,433,208,000		2,536,741,625		2,321,803,326		2,447,199,695
Moins—Métaux précieux et monnaies		59,533,000		53,121,000		79,455,917		66,535,221		128,331,470
Total des exportations (march.)		2,243,780,000		2,380,087,000		2,457,285,708		2,255,268,105		2,318,868,225

BAHAMAS.

VALEUR des importations et exportations totales de et à chaque principal pays durant les années terminées le 31 décembre, de 1905 à 1909, inclusivement. (*Y compris monnaies et lingots.*)

IMPORTATIONS.					PAYS.	EXPORTATIONS.				
1905.	1906.	1907.	1908.	1909.		1905.	1906.	1907.	1908.	1909.
$	$	$	$	$	*Empire britannique.*	$	$	$	$	$
374,626	306,843	455,671	455,218	450,478	Royaume-Uni	64,230	80,294	135,819	148,715	109,403
19,223	14,843	40,808	39,673	47,528	Canada	12,498	9,821	31,843	2,088	7,636
21,277	18,922	49,819	32,291	25,317	Antilles anglaises	1,849	5,266	2,170	492	623
.....	6,949	.....	.....	.....	Autres possessions britanniques	365	.....	.....	.....	.....
415,126	347,557	546,298	527,182	523,323	Totaux, empire britannique	78,942	95,381	169,832	151,295	117,662
					Pays étrangers.					
2,443	2,263	1,300	4,375	9,149		550	21,992	22,839	1,158	.....
.....	.....	1,197	229	526	Cuba	58,643	104,278	98,209	45,328	64,610
5,139	20,790	599	2,278	852	France	97,907	127,716	142,491	62,517	91,853
282	628	1,275	6,107	993	Allemagne	200	608	316	20	1,465
9,652	12,298	21,301	16,503	14,907	Haïti	70,659	60,210	64,074	8,079	64,425
.....	.....	165	20	10	Hollande	608	682	2,375	3,412	.....
.....	.....	.....	.....	.....	Italie	3,242	458	.....	277	2,725
1,068,939	1,218,068	1,233,052	1,234,293	1,115,571	Russie	774,053	668,442	659,260	620,616	491,281
.....	89	9,773	7,198	6,316	Etats-Unis	.....	268	.....	614	330
					Autres pays étrangers					
1,086,455	1,254,136	1,268,662	1,271,003	1,148,324		1,005,862	984,654	989,564	742,021	716,689
415,126	347,557	546,298	527,182	523,323	Totaux, pays étrangers	78,942	95,381	169,832	151,295	117,662
					Totaux, empire britannique					
1,501,581	1,601,693	1,814,960	1,798,185	1,671,647	Grands totaux	1,084,804	1,080,035	1,159,396	893,316	834,351

BAHAMA.

TOTAL des quantités et valeurs des principaux articles de marchandises importés durant les années terminées le 31 décembre, de 1905 à 1909, inclusivement.

ARTICLES.	1905.		1906.		1907.		1908.		1909.	
	Quantité.	Valeur.	Quantité.	Valeur.	Quantité.	Valeur.	Quantité.	Valeur.	Quantité.	Valeur.
		$		$		$		$		$
Ale, bière et porter.....galls.	10,916	9,723	13,159	12,015	22,517	10,711	21,752	11,149	16,384	12,220
Animaux vivants.....	.....	11,354	.....	8,434	.....	12,614	.....	14,016	.....	16,089
Fèves et pois ..... boiss.	1,605	3,441	1,155	2,467	2,293	5,553	2,651	5,047	1,791	4,010
Briques ..... nomb.	.....	.....	17,150	127	108,170	954	507,745	5,801	35,200	516
Beurre..... liv.	126,400	30,928	133,747	32,490	118,572	35,357	127,323	33,390	129,961	34,924
Fromage..... "	39,876	6,433	40,493	6,531	46,894	7,343	41,646	6,239	39,425	6,629
Houille..... tonnes	1,890	9,052	2,088	6,409	3,260	12,692	2,664	14,025	2,637	14,171
Café ..... liv.	113,373	10,565	110,474	14,434	144,502	12,337	211,438	13,587	114,770	11,212
Maïs..... boiss.	9,112	6,097	5,696	4,112	9,321	7,543	8,168	7,981	7,159	6,910
Farine de maïs et hominy.. brls.	15,218	59,271	10,891	34,451	20,307	70,221	16,150	69,958	12,748	55,120
Coton, lainages, toile et soieries.....	.....	255,440	.....	247,859	.....	310,537	.....	277,711	.....	264,197
Faïence et verrerie.....	.....	199,708	.....	283,040	.....	187,425	.....	169,647	.....	194,652
Appareils électriques.....	.....	1,275	.....	4,088	.....	3,577	.....	48,768	.....	12,556
Farine..... brls.	40,190	189,965	37,672	173,117	50,810	213,821	43,457	200,263	37,999	201,669
Ferronnerie et ferblant., etc	.....	62,804	.....	70,586	.....	106,901	.....	81,501	.....	53,698
Saindoux..... liv.	379,712	23,087	365,131	22,211	414,219	34,703	402,777	31,643	431,157	35,366
Bois de service ..... pds.	1,612,869	39,235	906,002	22,469	1,142,124	31,945	1,006,392	21,525	1,511,683	36,009
Machinerie.....	.....	31,351	.....	23,772	.....	53,660	.....	144,048	.....	36,280
Engrais..... brls.	1,473	6,287	1,238	4,468	1,453	7,938	1,053	6,541	831	4,857
Viandes, volailles et gibier.										
" fraîches..... liv.	207,082	19,691	115,833	23,291	137,753	20,342	149,542	25,292	145,906	25,671
" salées..... "	558,498	46,131	653,919	54,098	794,953	64,351	711,807	63,201	630,135	62,663
Fruits, etc., en conserves.....	.....	79,589	.....	126,854	.....	107,193	.....	102,716	.....	121,146
Instruments de musique.....	.....	4,258	.....	3,850	.....	7,860	.....	4,502	.....	4,229
Avoine et son..... boiss.	22,171	14,829	25,342	16,970	29,022	23,564	29,900	23,686	31,157	25,852
Huiles..... galls.	138,356	23,618	95,625	17,005	148,452	28,328	154,522	34,023	156,840	33,385
Pommes de terre et oignons brls.	2,472	7,358	2,182	6,501	3,328	10,927	2,931	9,796	2,489	8,186
Matériel de chemin de fer.....	.....	.....	.....	.....	.....	13,514	.....	30,475	.....	10,453
Corde et toile à voile.....	.....	28,450	.....	34,801	.....	34,806	.....	23,048	.....	25,958
Riz ..... liv.	2,048,521	48,818	2,117,220	48,802	2,531,688	65,291	2,141,424	53,436	2,392,762	58,800
Bardeaux..... nomb.	922,350	6,093	1,137,738	7,290	1,193,650	5,927	1,125,991	6,063	1,326,799	8,030

BAHAMA.

TOTAL des quantités et valeurs des principaux articles de marchandises importés, etc.—*Fin.*

ARTICLES.	1905.		1906.		1907.		1908.		1909.	
	Quantité.	Valeur.	Quantité.	Valeur.	Quantité.	Valeur.	Quantité.	Valeur.	Quantité.	Valeur.
		$		$		$		$		$
Savon, commun ..... liv.	232,983	8,551	222,653	8,166	245,965	16,668	267,170	14,011	434,225	12,351
Spiritueux et vins	.....	37,200	.....	38,709	.....	57,981	.....	49,723	.....	53,781
Sucre ..... liv.	1,641,245	54,312	1,804,092	69,836	2,073,382	62,857	1,713,262	57,383	1,878,068	64,055
Tabac	.....	30,679	.....	20,989	.....	31,049	.....	34,899	.....	37,965
Tous autres articles	.....	55,246	.....	74,903	.....	113,227	.....	91,587	.....	114,479
Totaux (marchandises)...	.....	1,420,839	.....	1,525,145	.....	1,789,717	.....	1,786,681	.....	1,668,089
Monnaies et lingots	.....	80,742	.....	76,548	.....	25,243	.....	11,504	.....	3,558
Total, importations.....	.....	1,501,581	.....	1,601,693	.....	1,814,960	.....	1,798,185	.....	1,671,647

BAHAMA.

TOTAL des quantités et valeurs des principaux articles de marchandises exportés durant les années terminées le 31 décembre, de 1905 à 1909, inclusivement.

ARTICLES.	1905.		1906.		1907.		1908.		1909.	
	Quantité.	Valeur.	Quantité.	Valeur.	Quantité.	Valeur.	Quantité.	Valeur.	Quantité.	Valeur.
		$		$		$		$		$
Chanvre de Bahama..... liv.	3,040,045	182,606	3,867,034	195,347	4,306,082	227,122	5,281,449	207,451	5,846,447	237,518
Ecorce..... "	4,933	6,190	93,465	6,341	154,883	10,215	133,156	10,556	82,724	6,711
Pamplemousses.....nomb.	564,061	11,665	430,134	8,940	707,975	15,423	276,526	6,151	365,233	6,833
Goyaves en conserves.....boîtes.	66	346	190	492	90	389	96	472	149	633
Oranges.....nomb.	1,706,318	6,754	567,269	3,811	1,599,860	14,634	465,059	2,005	738,180	3,869
Ananas, frais.....douz.	197,546	96,243	146,487	56,083	67,012	20,644	118,526	57,699	52,351	17,661
" en conserves. ....boîtes.	64,606	57,003	117,196	92,904	68,349	66,084	59,839	53,518	46,639	43,795
Sel.....boiss.	40,037	2,657	96	10	7,745	414	4,900	399	54,980	832
Eponge—herbe..... liv.	652,282	124,027	675,272	160,658	738,915	156,760	721,771	138,787	497,345	94,735
récif..... "	79,109	53,363	70,339	53,801	81,388	71,477	51,112	43,177	45,831	38,101
velours..... "	271,481	207,622	216,441	186,233	236,336	202,799	204,340	153,007	235,932	163,841
laine..... "	118,047	126,494	99,747	108,959	118,079	142,846	121,449	93,615	89,024	82,241
autre..... "	365,209	42,092	467,003	52,584	503,959	57,319	502,881	29,662	504,184	47,679
Ecaille de tortue..... "	7,923	41,498	8,720	46,720	9,942	63,753	7,273	36,466	5,471	30,364
Bois.....	.....	3,884	.....	30,821	.....	37,229	.....	7,869	.....	6,692
Métal jaune..... liv.	29,161	1,874	33,192	2,258	54,732	2,141	58,687	9,548	103,002	5,285
Tous autres articles	.....	57,497	.....	28,639	.....	31,560	.....	23,190	.....	34,178
Total, marchandises.....	.....	1,021,815	.....	1,034,001	.....	1,120,809	.....	873,572	.....	820,968
Monnaies et lingots.....	.....	62,989	.....	46,034	.....	38,587	.....	19,744	.....	13,383
Total, exportations	.....	1,084,804	.....	1,080,035	.....	1,159,396	.....	893,316	.....	834,351

BARBADES.

VALEUR totale des importations et exportations de et à chaque principal pays durant les années terminées le 31 décembre, de 1905 à 1909, inclusivement. *(Y compris monnaies et lingots.)*

IMPORTATIONS.					PAYS.	EXPORTATIONS.				
1905.	1906.	1907.	1908.	1909.		1905.	1906.	1907.	1908.	1909.
$	$	$	$	$	*Empire britannique.*	$	$	$	$	$
2,167,880	2,346,298	2,716,320	2,420,086	2,340,010	Royaume-Uni	878,210	1,064,549	885,640	521,200	450,731
123,170	174,124	223,876	216,114	220,752	Guyane anglaise	76,436	54,886	85,410	130,874	145,343
151,538	163,257	5,996	17,758	.....	Inde "	.....	.....	.....	.....	.....
396,084	412,655	283,419	250,886	249,806	Antilles anglaises	697,071	669,619	656,474	776,117	687,898
382,403	421,808	496,122	738,132	641,962	Canada	1,005,521	1,191,797	1,552,428	1,159,429	1,701,708
24,357	25,457	46,988	91,488	51,373	Terreneuve	338,141	223,356	248,745	257,203	350,419
7,237	12,129	11,414	1,243	1,167	Autres possessions britanniques	12,971	13,204	13,384	10,411	5,554
3,252,669	3,555,728	3,784,135	3,735,707	3,505,070	Totaux, empire britannique	3,008,350	3,217,411	3,442,081	2,855,234	3,341,653
					Pays étrangers.					
.....	34,067	9,052	.....	2,920	République Argentine	.....	.....	.....	.....	.....
13,533	18,308	78,036	10,263	40,495	Brésil	13,704	1,290	370	3,066	4,477
21,680	37,191	.....	34,066	8,857	Chili	.....	.....	.....	.....	.....
7,509	6,039	1,913	2,550	5,651	Guyane hollandaise	540	4,550	6,058	2,813	2,156
70,060	73,078	43,396	36,884	31,663	Indes occidentales étrangères	38,042	20,366	33,050	73,307	48,195
21,938	60,089	258	.....	15,841	France	1,664	.....	59,198	5,611	1,655
4,283	15,588	1,037	6,438	2,375	Guyane française	168,522	171,593	211,957	226,864	260,400
1,638,636	1,967,758	2,242,194	2,003,466	1,731,604	Etats-Unis	1,292,280	827,898	349,129	1,067,484	250,643
.....	33,614	5,747	11,393	12,025	Uruguay	.....	.....	.....	.....	.....
43,493	1,203	22,344	125,133	90,977	Autres pays étrangers	31,339	13,283	20,671	50,652	89,956
1,821,132	2,246,935	2,403,977	2,230,193	1,942,408	Totaux, pays étrangers	1,546,091	1,038,980	680,433	1,429,797	657,482
3,252,669	3,555,728	3,784,135	3,735,707	3,505,070	Totaux, empire britannique	3,008,350	3,217,411	3,442,081	2,855,234	3,341,653
5,073,801	5,802,663	6,188,112	5,965,900	5,447,478	Totaux	4,554,441	4,256,391	4,122,514	4,285,031	3,999,135
.....	.....	.....	.....	.....	Bunker Coal (export.)	.....	284,043	429,064	329,429	322,884
5,073,801	5,802,663	6,188,112	5,965,900	5,447,478	Grands totaux	4,554,441	4,540,434	4,551,578	4,614,460	4,322,019

BARBADES.

TOTAL des quantités et valeurs des principaux articles de marchandises importés durant les années expirées le 31 décembre, de 1905 à 1909, inclusivement.

ARTICLES.		1905.		1906.		1907.		1908.		1909.	
		Quantité.	Valeur.	Quantité.	Valeur.	Quantité.	Valeur.	Quantité.	Valeur.	Quantité.	Valeur.
			$		$		$		$		$
Ale, bière et porter			52,487		59,096		59,461		47,766		38,982
Animaux, vivants			122,284		91,094		72,922		67,695		63,423
Livres			23,433		31,658		36,543		30,938		26,571
Céréales—Son et recoupe	liv.	2,867,698	31,400	3,303,624	36,174	3,068,585	33,600	2,967,821	32,499	2,714,216	27,521
Pain et biscuits	"	2,235,842	70,727	1,846,184	58,400	1,325,941	40,534	773,470	23,526	481,831	14,654
Blé-d'Inde, orge et maïs	"	3,931,117	43,045	3,589,411	39,303	3,471,850	38,018	3,235,018	35,424	2,407,757	29,292
Fleur de blé	brls.	43,766	133,122	38,444	116,932	39,777	145,187	34,310	124,631	28,201	102,935
Farine, blé ou seigle	"	72,147	333,561	79,552	367,794	84,846	412,917	89,898	437,503	68,410	349,577
Avoine	liv.	6,278,018	99,299	6,347,801	100,400	5,789,179	105,650	6,484,410	118,340	6,407,622	116,941
Grain, non énuméré	"	2,072,211	40,339	2,601,328	50,642	2,754,837	53,625	2,662,240	53,985	1,769,766	35,887
Farine "	"	75,192	2,287	51,182	1,557	53,247	1,621	13,144	400	14,468	438
Voitures et véhicules			10,877		11,185		27,779		36,023		31,069
Ciment	brls.	7,188	13,120	5,071	10,488	8,329	17,228	8,503	17,588	4,803	9,933
Charbon de bois	sacs.	46,758	34,134	62,095	45,329	72,492	52,920	72,161	52,677	67,899	49,567
Houille et coke	ton'x.	24,852	139,088	53,182	278,232	85,023	444,808	62,040	324,573	61,683	315,205
Café	liv.	545,739	66,396	401,199	48,813	362,198	44,067	332,256	40,422	309,562	37,763
Drogues et produits chimiques			45,498		59,336		78,348		61,685		58,921
Poisson, séché, salé ou fumé	qtx.	34,930	161,495	41,868	193,572	39,623	183,190	59,400	289,080	62,826	305,753
" autre			33,181		26,834		38,481		36,446		29,322
Fruits et légumes			95,075		55,338		73,194		100,443		69,067
Ferronnerie et métaux			151,698		157,324		205,738		195,789		220,757
Peaux, grandes et petites			6,453		16,921		84,066		7,077		5,792
Cuir—bottines et souliers			47,800		59,650		103.397		77,289		72,610
ouvré et non ouvré			29,112		32,257		34,757		28,557		23,268
Toiles, cotonnades, soieries et lainages			820,715		1,013,074		1,175,285		893,165		819,011
Machineries			37,780		88,339		97,031		53,976		97,571
Engrais—											
Guano	ton'x.	45	2,190	700	34,066			38	1,849	47	2,312
Sulfate d'ammoniaque	"	1,439	98,024	3,795	258,585	2,472	168,391	2,846	193,935	2,010	136,989
Autre	"	9,627	247,564	5,396	212,250	4,891	123,934	7,013	171,331	6,361	186,578
Lait concentré			17,204		18,615		18,956		19,939		18,488
Huiles			133,682		99,894		110,492		111,787		62,619

BARBADES.

TOTAL des quantités et valeurs des principaux articles de marchandises importés, etc.—*Fin.*

ARTICLES.		1905.		1906.		1907.		1908.		1909.	
		Quantité.	Valeur.	Quantité.	Valeur.	Quantité.	Valeur.	Quantité.	Valeur.	Quantité.	Valeur.
			$		$		$		$		$
Tourteaux oléagineux et tourteaux de lin	liv.	4,465,876	65,202	4,089,363	59,704	4,010,516	58,556	3,838,896	58,385	3,561,955	54,171
Peintures et vernis			21,176		16,790		23,359		23,302		20,051
Papier			16,761		22,901		30,879		33,800		31,341
Articles plaqués, électroplaqués et bijouterie			30,734		31,322		40,125		29,183		33,123
Provisions—Beurre	liv.	292,721	71,229	290,635	70,722	350,914	99,620	364,847	110,975	335,610	102,083
" substituts (margarine)	"	196,167	19,890	221,596	22,465	357,954	26,153	181,273	18,379	221,149	22,421
Fromage	"	56,982	9,247	51,281	8,318	58,877	9,553	63,018	10,223	50,208	8,147
Saindoux	"	578,890	41,084	595,427	42,257	552,015	44,773	621,341	50,398	487,845	39,571
Viandes—Bacon et jambons	"	168,565	18,800	138,166	15,409	210,310	25,589	204,747	24,912	137,654	16,746
Bœuf, salé ou saumuré	"	1,229,396	99,718	1,728,125	140,170	1,457,633	118,231	1,426,338	115,690	1,074,897	87,186
Lard " "	"	1,020,344	93,107	1,198,792	109,389	1,092,083	99,654	1,581,506	144,312	1,181,831	119,822
Riz	"	13,511,219	394,526	10,599,214	309,496	7,998,537	233,556	10,342,755	314,592	8,089,481	246,053
Savon	"	2,035,771	82,563	2,040,286	82,743	2,066,492	83,809	2,037,546	82,634	1,996,884	80,986
Spiritueux et vins	galls.	63,249	67,092	61,611	78,484	74,392	90,919	87,271	105,587	67,333	76,986
Tabac	liv.	154,463	42,320	95,384	37,916	136,159	48,895	147,145	47,070	176,362	44,579
Bois—De service	pieds.	4,838,127	100,530	7,027,091	202,185	6,727,408	215,466	8,038,978	268,577	6,254,847	209,330
Cercles, tournés ou droits	pièces.	1,290,816	26,175	579,062	8,454	1,447,075	21,126	296,266	4,326	1,298,310	18,956
Bardeaux	M.	16,020,530	58,475	8,567,056	31,269	13,173,800	48,083	18,934,200	69,110	15,198,750	55,475
Douves et fonds	"	2,055,683	100,043	3,145,982	206,692	3,253,812	197,941	2,266,586	137,883	2,041,401	124,188
De chauffage	cord.	7,430	36,159	13,493	65,666	7,409	36,056	11,695	56,915	8,497	51,689
De menuisier et pour cabinets			11,413		12,526		35,443		38,790		25,214
Tous autres articles			521,627		554,317		515,753		524,223		613,330
Total des importations (marchandises)			5,070,881		5,802,347		6,185,679		5,955,604		5,440,264
Monnaies et lingots			2,920		316		2,433		10,296		7,214
Total des importations			5,073,801		5,802,663		6,188,112		5,965,900		5,447,478

BARBADES.

TOTAL des quantités et valeurs des principaux articles de marchandises exportés durant les années expirées le 31 décembre, de 1905 à 1909, inclusivement.

ARTICLES.	1905.		1906.		1907.		1908.		1909.	
	Quantité.	Valeur.	Quantité.	Valeur.	Quantité.	Valeur.	Quantité.	Valeur.	Quantité	Valeur.
		$		$		$		$		$
Ale, bière et porter	.....	24,951	.....	29,857	.....	30,709	.....	25,983	.....	21,362
Animaux vivants	.....	34,578	.....	32,592	.....	35,356	.....	43,551	.....	30,811
Arrowroot ..... liv.	487,191	18,377	460,013	17,502	624,472	23,554	692,085	26,104	755,515	30,641
Cuivre, laiton et étain vieux ..... "	103,596	10,503	171,380	17,375	199,522	20,230	89,795	9,105	106,171	10,765
Houille (y compris houille de soute) ..... ton'x.	280	1,698	46,829	285,259	70,679	429,965	54,214	329,799	53,722	327,118
Blé-d'Inde et grain ..... liv.	1,159,717	17,489	1,197,997	17,997	1,106,192	17,106	1,387,257	23,691	1,371,958	23,510
Coton, brut ..... "	390,232	94,959	483,473	196,707	947,588	405,860	985,256	299,679	830,117	201,994
Poisson, séché, salé ou fumé ..... qtx.	13,687	69,938	15,932	81,414	15,238	77,866	29,478	150,633	36,160	184,778
" autre	.....	7,222	.....	9,802	.....	14,678	.....	18,202	.....	11,597
Farine de blé ou de seigle ..... brls.	16,487	80,236	14,695	71,516	18,710	93,327	19,447	97,004	11,557	59,057
Fruits et légumes, frais (y compris bananes et tamarins)	.....	69,058	.....	45,284	.....	69,914	.....	82,033	.....	87,819
Peaux, grandes et petites, brutes	.....	26,163	.....	25,769	.....	81,560	.....	17,812	.....	10,964
Toiles, cotonnades, lainages et soieries	.....	168,498	.....	167,568	.....	179,060	.....	190,575	.....	117,856
Poix minérale ..... ton'x.	929	45,226	782	38,057	693	33,726	430	20,945	341	12,128
Engrais ..... "	220	10,804	1,961	74,119	1,390	41,951	389	13,033	608	21,904
Mélasses ..... poinç.	39,378	862,402	61,398	1,045,812	62,112	1,133,543	54,428	1,059,531	69,036	1,679,876
Huiles	.....	54,730	.....	13,276	.....	14,196	.....	19,185	.....	10,643
Provisions:—Beurre ..... liv.	66,650	18,922	64,190	18,222	61,965	18,849	91,392	27,798	102,832	31,278
" substituts ..... "	241,871	25,156	291,542	30,480	257,686	26,635	241,512	24,580	200,000	20,401
Viandes—Bœuf, salé ou saumuré .. "	363,815	33,198	506,550	46,224	628,646	57,363	430,487	52,375	845,622	102,886
Lard " ..... "	199,234	18,182	158,493	14,463	185,992	16,970	328,902	33,346	415,566	42,135
Riz ..... "	1,954,359	59,446	1,646,510	50,082	1,677,989	51,036	2,281,454	69,394	2,269,714	69,038
Savon ..... "	738,091	29,933	676,492	27,433	724,681	29,390	833,176	33,790	847,845	34,383
Spiritueux et vins ..... galls.	32,712	27,730	27,747	38,188	30,358	41,765	59,464	65,364	34,025	43,873
Sucre:—Brut—										
En poudre ..... bouc.	1,936	113,062	1,984	77,244	2,482	108,711	890	43,313	827	42,262
Muscovado ..... "	45,469	2,102,185	55,879	1,631,666	35,270	1,158,622	34,942	1,360,409	16,968	701,910
Raffiné ..... liv.	17,250	1,222	3,559	248	12,080	857	5,590	395	39,500	2,803
Tous autres articles	.....	302,983	.....	161,146	.....	187,537	.....	206,858	.....	208,564
Total des exportations (marchandises)	.....	4,328,851	.....	4,265,302	.....	4,400,336	.....	4,344,487	.....	4,142,356
Monnaies et lingots	.....	225,590	.....	275,132	.....	151,242	.....	269,973	.....	179,663
Total des exportations	.....	4,554,441	.....	4,540,434	.....	4,551,578	.....	4,614,460	.....	4,322,019

BELGIQUE.

VALEUR des importations totales pour la consommation et les exportations de produits domestiques de et à chacun des principaux pays durant les années terminées le 31 décembre, de 1905 à 1909.

NOTE :—Franc=19·3 centins.

IMPORTATIONS.					PAYS.	EXPORTATIONS.				
1905.	1906.	1907.	1908.	1909.		1905.	1906.	1907.	1908.	1909.
Francs.	Francs.	Francs.	Francs.	Francs.		Francs.	Francs.	Francs.	Francs.	Francs.
376,935,732	445,761,559	487,674,251	376,640,000	457,238,000	Royaume-Uni	366,306,762	409,819,291	410,726,281	364,293,000	409,223,000
9,417,539	12,128,705	14,679,887	12,094,000	10,920,000	Algérie	407,501	828,345	480,377	690,000	872,000
240,021,549	238,290,593	243,133,654	311,007,000	320,202,000	République Argentine	48,150,674	66,170,819	72,468,978	59,609,000	90,220,000
12,158,710	13,538,400	12,364,650	13,310,000	15,720,000	Autriche-Hongrie	18,588,429	22,214,389	24,760,983	24,340,000	26,654,000
72,718,744	95,932,007	113,791,385	73,574,000	117,841,000	Australasie	13,174,283	17,300,403	15,581,351	16,511,000	16,825,000
476,041	401,282	1,208,950	781,000	1,953,000	Bolivie	80,745	62,986	186,405	119,000	102,000
27,937,370	31,727,676	80,696,719	35,162,000	39,496,000	Brésil	28,469,935	36,205,823	33,729,001	37,304,000	34,472,000
104,083,254	103,958,784	175,253,354	96,068,000	167,669,000	Indes orientales anglaises	35,052,379	27,717,466	28,835,894	28,513,000	35,202,000
44,665,777	16,235,625	23,324,305	14,070,000	19,254,000	Bulgarie	1,507,169	2,400,917	2,225,484	2,883,000	4,883,000
13,040,990	18,257,814	23,652,070	23,678,000	21,769,000	Canada	13,760,623	14,817,814	10,726,631	8,405,000	12,457,000
5,312,735	832,871	1,181,616	1,628,000	3,529,000	Colonie du Cap	5,205,460	6,266,323	4,861,061	5,967,000	6,320,000
48,709,563	50,445,634	48,258,369	68,583,000	56,026,000	Chili	9,782,749	27,076,173	37,232,967	30,511,000	14,794,000
10,379,843	16,968,666	12,678,338	17,446,000	19,124,000	Chine	42,140,166	55,551,100	40,564,435	22,959,000	20,064,000
2,008,876	2,788,589	1,704,732	2,757,000	3,153,000	Colombie	1,269,143	1,588,872	2,954,287	1,276,000	1,622,000
59,495,705	73,313,574	58,708,920	53,343,000	62,827,000	Etats du Congo	11,456,668	12,801,004	18,467,004	16,265,000	18,232,000
204,044	401,515	47,472	443,000	254,000	Cuba	14,309,186	10,496,574	8,510,794	3,761,000	7,233,000
3,908,641	3,646,293	3,295,525	1,656,000	2,101,000	Danemark	10,593,278	12,443,064	10,537,818	10,354,000	10,005,000
2,662,150	3,072,828	2,348,884	2,974,000	4,729,000	Egypte	37,879,851	46,444,189	32,185,718	20,765,000	20,751,000
517,517,077	604,630,796	652,016,908	516,739,000	562,983,000	France	371,632,083	548,061,971	530,491,655	464,797,000	498,536,000
3,490,768	4,305,960	4,190,156	3,576,000	2,962,000	Afrique française ouest	4,003,331	1,530,784	850,501	1,177,000	734,000
409,683,555	465,153,404	460,172,947	449,864,000	494,930,000	Allemagne	569,859,813	642,066,708	701,266,569	680,318,000	729,865,000
8,113,927	8,711,220	11,286,419	9,373,000	10,257,000	Grèce	7,078,015	8,744,081	8,678,896	8,991,000	8,167,000
1,547,636	2,174,452	2,255,619	1,430,000	400,000	Haïti	61,759	79,723	23,811	77,000	98,000
245,228,341	259,796,110	299,362,747	289,774,000	283,044,000	Hollande	260,901,708	273,289,732	303,939,982	281,794,000	311,174,000
373,409	1,040,724	236,196	400,000	1,085,000	Hong-Kong	1,568,783	1,825,222	1,307,814	1,391,000	2,042,000
7,359,532	10,082,050	9,008,930	20,192,000	18,271,000	Indo-Chine, anglaise	3,498,205	3,617,735	3,722,213	3,822,000	3,320,000
36,897,458	44,423,487	46,156,194	44,458,000	38,545,000	Italie	34,392,628	66,832,993	99,088,784	60,637,000	60,311,000
4,451,746	8,080,595	16,137,072	14,152,000	17,555,000	Japon	25,237,537	24,716,745	23,023,825	15,176,000	20,080,000
6,587,160	5,356,437	5,567,169	7,861,000	9,169,000	Mexique	10,380,985	9,477,440	10,318.954	5,606,000	6,969,000
35,526	103,423	758,817	302,000	722,000	Maroc	2,154,883	3,208,099	2,485,875	2,416,000	2,309,000

503,316	337,570	3,260,227	4,407,000	4,322,000	....Natal	2,136,832	2,362,776	2,110,417	2,028,000	3,717,000
19,779,768	29,492,703	29,583,583	30,732,000	31,575,000	....Norvège	15,041,670	11,872,826	12,344,985	14,188,000	12,342,000
20,405	238,764	498,417	324,000	25,000	....Perse	445,764	2,140,846	2,524,979	1,484,000	3,705,000
8,916,840	8,251,347	6,982,700	4,277,000	5,310,000	....Pérou	1,255,069	1,792,069	1,692,420	1,631,000	1,290,000
230,098	537,711	1,209,949	3,727,000	5,432,000	....Philippines	897,898	798,191	663,531	617,000	498,000
6,124,917	8,041,880	11,848,643	8,982,000	12,915,000	....Portugal	12,938,752	12,553,246	13,959,549	13,149,000	14,427,000
138,099,738	161,380,236	206,441,831	114,338,000	112,652,000	....Roumanie	6,733,332	27,218,108	20,985,345	11,786,000	9,186,000
238,024,814	233,745,470	210,839,917	202,999,000	326,199,000	....Russie	32,541,405	35,652,363	38,453,663	38,231,000	40,902,000
55,165	57,770	355,655	238,000	87,000	...Servie	747,166	300,693	1,059,738	3,208,000	1,724,000
.....	677,535	1,218,000	911,000	1,928,000	....Seychelles	275	.....	.....	.....	.....
2,297,816	4,363,123	1,638,650	8,047,000	7,303,000	....Siam	2,069,690	889,879	2,277,962	1,476,000	5,412,000
39,642,011	55,820,843	60,790,430	45,972,000	45,844,000	....Espagne	34,460,908	35,189,166	31,129,736	35,345,000	39,280,000
35,642,623	34,199,655	28,194,559	29,362,000	28,467,000	....Suède	10,495,241	11,702,248	11,161,621	9,332,000	10,581,000
10,039,848	15,171,465	13,143,536	12,158,000	13,209,000	....Suisse	30,713,549	34,263,100	40,657,239	37,011,000	37,546,000
2,681,792	1,846,380	4,967,902	7,342,000	5,376,000	....Tunis	1,491,644	2,854,859	3,269,429	9,192,000	2,319,000
22,526,721	24,674,731	26,324,273	16,117,000	13,459,000	...Turquie	25,735,694	33,155,232	31,430,871	23,308,000	28,640,000
242,216,078	299,479,078	318,301,226	341,463,000	277,192,000	...Etats-Unis	92,294,826	108,362,552	80,368,374	72,992,000	107,088,000
20,295,633	20,788,518	23,363,836	22,819,000	28,848,000	....Uruguay	3,235,573	4,322,608	4,024,427	3,413,000	5,054,000
5,815,781	13,351,305	13,506,736	9,883,000	20,445,000	....Autres pays	111,486,458	114,752,620	109,776,163	47,326,000	112,476,000
3,068,336,762	3,454,017,157	3,773,622,825	3,327,433,000	3,704,316,000	.....Totaux	2,333,676,477	2,793,840,167	2,848,124,797	2,506,444,000	2,809,723,000

BELGIQUE.

TOTAL des quantités et valeurs des principaux articles importés pour la consommation durant les années expirées le 31 décembre, de 1905 à 1909, inclusivement.

NOTE:—Franc=19·3 centins. Kilog=2·204 liv. Hectolitre=21·99 galls. Mètre cube.=35·31 pds cubes.

ARTICLES	1905.		1906.		1907.		1908.		1909.	
	Quantité.	Valeur.	Quantité.	Valeur.	Quantité.	Valeur.	Quantité	Valeur.	Quantité.	Valeur.
		Francs.		Francs.		Francs.		Francs.		Francs.
Conserves alimentaires (excepté le fromage)	.....	5,055,482	.....	5,606,443	.....	6,945,067	.....	7,594,463	.....	7,929,028
Animaux—										
Bêtes à cornes.....nomb.	54,916	20,835,021	63,201	23,919,494	74,007	28,654,037	75,731	28,768,534	71,556	25,531,297
Chevaux ..... "	41,752	13,786,000	53,257	21,656,000	52,405	20,344,917	44,401	17,008,016	44,084	16,342,445
Moutons et agneaux..... "	167,878	5,813,305	156,473	5,643,009	148,852	5,941,400	175,519	7,006,526	168,445	6,347,181
Autres	.....	1,962,461	.....	2,153,077	.....	2,447,551	.....	2,773,138	.....	2,276,530
Produits des animaux, bruts—										
Graisse .....kilog.	40,774,327	33,758,452	43,378,264	38,435,950	45,901,424	42,879,085	41,299,236	41,835,940	43,862,571	46,226,066
Ivoire ..... "	308,582	9,257,460	325,372	11,388,020	357,529	12,871,044	382,587	12,147,137	358,175	10,207,988
Autres.....	.....	16,541,628	.....	15,909,427	.....	15,733,898	.....	16,056,387	.....	18,784,855
Vêtements, hardes.....	.....	17,199,192	.....	18,205,879	.....	19,921,877	.....	19,275,333	.....	20,616,964
Armes	.....	2,560,324	.....	2,662,308	.....	3,496,557	.....	3,166,257	.....	2,431,004
Bière .....hectols.	207,011	7,455,074	204,379	7,359,586	220,454	7,938,263	228,416	8,224,428	237,975	8,568,667
Beurre frais ou salé..... kilog.	4,560,863	12,770,000	5,047,813	14,689,000	5,683,259	16,310,954	4,988,734	14,467,329	5,768,969	17,018,458
Fromage..... "	10,126,552	15,493,624	13,759,134	16,519,860	14,641,510	17,615,564	14,084,665	18,487,680	13,845,398	19,854,480
Produits chimiques—										
Sels de soude..... "	279,433,680	55,567,880	259,324,929	51,553,186	264,126,921	52,818,394	319,164,495	70,265,665	307,039,259	58,348,468
Autres.....	.....	30,974,854	.....	33,711,644	.....	37,998,406	.....	38,059,052	.....	44,460,540
Houille et briq. de houille, 1000 kils.	4,302,956	64,740,000	5,506,091	96,152,000	5,437,694	99,617,348	5,589,209	95,848,179	6,021,717	97,869,466
Cocoa..... kilog.	6,473,443	10,839,621	7,428,515	14,665,024	7,397,386	21,482,865	8,074,635	13,662,658	10,175,890	15,315,157
Café ..... "	45,373,894	48,627,000	53,996,088	56,241,000	113,526,043	109,445,598	61,079,892	65,204,455	57,297,980	56,079,893
Coke ..... 1000 "	356,136	7,478,856	352,316	8,455,584	362,698	9,067,450	287,037	7,003,703	316,053	7,427,245
Cordage..... "	901,632	1,081,959	904,540	1,085,448	987,311	1,184,773	935,716	1,029,288	1,297,151	1,426,866
Coton—										
A l'état naturel..... "	47,754,472	57,305,000	54,049,294	67,562,000	62,247,207	84,033,729	49,040,356	51,492,374	66,906,780	93,669,492
Filé..... "	4,546,212	12,526,000	2,888,979	8,413,000	2,727,737	8,482,593	2,654,307	7,705,409	2,796,006	10,612,006
Articles en.....	.....	34,239,000	.....	35,676,000	.....	38,671,346	.....	33,662,950	.....	37,023,920
Drogues et articl. pharmaceutiques	.....	45,155,826	.....	48,591,621	.....	49,654,483	.....	48,849,919	.....	37,746,223
Teinture et subs. tinctoriales. kilog.	100,275,245	55,233,000	104,843,331	61,465,000	105,077,316	70,045,146	91,541,087	70,636,744	109,937,475	88,915,448

Poterie		9,993,460		10,651,500		12,148,388		11,345,386		10,344,953
Oeufs (volailles)	nomb.	236,629,083	20,113,472	224,850,600	16,937,151	218,865,430	16,661,437	189,866,268	14,337,252	199,715,970	14,423,858
Poisson	kilog.	60,344,706	24,236,000	62,075,951	25,033,000	66,792,115	28,719,192	68,322,505	32,400,214	73,144,512	34,359,559
Lin, chanvre et jute—											
Lin, à l'état naturel	"	138,424,699	142,577,000	146,659,624	151,059,000	161,567,940	145,411,146	158,245,474	62,020,266	174,680,878	83,283,253
Chanvre " "	"	18,410,167	15,649,000	18,555,618	17,628,000	22,983,006	21,833,856	17,772,105	13,165,400	18,835,583	14,375,706
Jute " "	"	18,232,864	8,022,460	21,003,886	12,602,331	20,924,404	12,554,642	20,778,575	9,973,716	23,899,759	11,232,887
Lin, chanv. et jute, fil de	"	10,584,412	36,697,000	10,206,671	37,794,000	13,505,019	54,032,722	11,666,318	39,678,969	11,454,086	40,668,731
" " articles de			1,777,609		1,861,659		1,873,484		1,739,044		1,859,443
Fruits			13,692,319		18,534,602		17,431,869		18,187,176		18,734,592
Meubles			6,278,133		6,717,640		7,432,691		7,212,511		7,797,218
Verre et verrerie			3,826,044		4,489,729		4,746,105		4,712.828		53,512,654
Grain—											
Orge	kilog.	400,783,640	58,114,000	386,299,273	57,945,000	379,287,566	70,168,200	319,730,924	59,150,221	353,077,467	61,894,480
Sarrasin	"	7,722,678	1,344,000	6,558,420	1,131,000	6,849,169	1,198,605	7,386,569	1,292,650	6,578,221	1,269,597
Maïs	"	613,771,917	79,790,000	510,976,723	61,317,000	596,927,426	95,508,388	486,438,602	75,884,422	561,152,109	88,381,458
Avoine	"	130,413,672	20,866,000	88,900,005	15,558,000	23,748,508	4,274,732	45,245,144	8,144,126	80,970,379	15,384,373
Pois et fèves	"	47,499,286	9,908,351	45,665,571	9,987,060	50,558,615	11,628,481	40,684,644	9,503,933	60,752,625	15,097,027
Riz	"	76,567,213	15,317,000	87,270,485	17,725,000	74,911,709	17,549,709	103,577,599	23,475,563	101,724,022	21,814,054
Seigle	"	62,683,059	9,716,000	80,450,827	11,263,000	42,289,683	8,035,040	38,856,187	6,216,990	55,627,749	9,278,708
Blé	1,000 kilogs.	1,764,709	313,183,000	1,848,702	314,279,000	1,836,216	367,243,207	1,824,328	383,108,963	1,930,191	443,943,900
Produits de grain—											
Son	"	60,618,779	8,487,000	82,863,257	11,601,000	57,985,682	8,697,852	64,333,507	9,650,026	67,589,576	10,138,437
Malt	"	15,933,550	4,124,000	17,415,597	4,437,000	19,500,627	5,265,169	14,094,331	3,897,083	12,461,897	3,393,375
Farine de blé	"	3,690,959	867,000	4,943,174	1,063,000	4,332,742	1,126,513	2,821,352	737,784	2,063,564	577,798
Caoutchouc—											
Non-manufacturé	"	8,502,334	76,521,006	9,440,661	94,406,610	8,297,338	70,527,373	8,066,453	62,515,011	8,552,163	96,639,442
Manufacturé			3,278,924		3,851,760		4,911,635		4,793,587		6,355,652
Peaux, grandes et petites—											
Vertes	kilog.	61,648,408	92,473,000	64,499,677	119,324,000	62,528,920	93,793,380	68,915,335	110,264,536	74,563,811	137,943,051
Tannées			19,629,910		17,403,849		17,700,917		19,382,192		17,396,304
Articles en			9,265,362		13,167,167		11,909,568		10,496,228		14,890,549
Miel	kilog.	1,750,365	1,050,220	1,920,717	1,267,713	2,057,043	1,522,212	1,882,557	1,411,918	1,946,846	1,499,072
Instruments et appareils scientifiques			2,235,016		2,512,835		2,298,176		2,468,176		2,826,933
Machines, aratoires et outils			60,970,000		74,116,000		94,371,142		72,059,864		68,856,451
Engrais	kilog.	177,434,656	21,438,000	211,066,751	27,030,000	211,653,792	24,550,805	186,133,027	21,585,701	239,216,197	21,161,815
Viandes	"	16,381,301	19,119,000	20,082,664	23,369,000	18,161,203	22,381,384	13,886,699	17,774,260	12,404,118	15,844,944
Métaux—											
Aluminum			4,168,220		7,232,199		5,830,897		1,253,139		2,072,534
Cuivre	kilog.	15,729,027	29,707,338	25,583,953	61,887,229	24,829,193	57,137,585	19,600,949	34,238,364	20,949,630	33,693,463
Or			15,514,830		36,063,783		15,131,792		16,062,423		14,603,117
Fer et acier—											
Fonte brute	kilog.	502,714,930	30,313,710	694.417,020	48,609,191	609,947,481	44,373,680	397,539,187	27,052,542	477,220,612	30,733,607
" ouvrée	"	5,536,426	1,079,603	3,762,599	761,926	3,856,430	794,424	5,117,148	895,501	4,070,857	641,160
Fer laminé ou roulé et acier en barres ou en feuille	"	47,054,183	6,906,361	48,009,941	7,628,725	57,072,426	9,583,778	55,146,917	8,403,743	57,121,268	8,196,669
Baguettes, loupes ou billes d'acier	"	151,074,277	14,500,264	106,275,423	11,443,408	91,301,755	10,871,533	96,097,549	10,673,642	112,535,636	11,498,049

TOTAL des quantités et valeurs des principaux articles importés pour la consommation, etc.—*Fin.*

ARTICLES.	1905.		1906.		1907.		1908.		1909.	
	Quantité.	Valeur.	Quantité.	Valeur.	Quantité.	Valeur.	Quantité.	Valeur.	Quantité.	Valeur.
		Francs.		Francs.		Francs.		Francs.		Francs.
Métaux—*Suite.*										
Fer et acier—*Suite.*										
Plaques étamées..... kilog.	7,426,169	3,158,015	9,605,695	4,277,495	8,440,200	3,587,207	8,534,954	3,247,824	8,596,424	3,343,917
Tubes et tuyaux..... "	.....	.....	10,333,756	6,768,610	12,480,377	8,174,647	10,730,158	5,686,954	12,084,014	5,981,588
Fil et baguettes ..... "	48,903,213	7,885,015	50,304,668	8,551,794	47,421,787	8,369,945	69,793,822	10,957,630	52,444,601	7,617,578
Autre fer et acier	.....	12,065,513	.....	16,649,812	.....	21,479,853	.....	16,688,330	.....	16,886,500
Plomp..... kilog.	64,287,109	22,967,733	58,587,095	26,649,083	68,934,449	32,238,874	59,946,926	22,599,447	65,758,552	23,599,790
Nickel..... "	265,872	1,200,922	485,471	2,191,163	539,100	2,320,387	347,781	1,369,812	293,195	2,076,911
Argent	.....	29,409,735	.....	90,036,180	.....	105,948,364	.....	86,792,142	.....	95,287,585
Fer-blanc..... kilog.	3,463,971	12,182,604	3,244,712	15,320,991	2,671,733	11,456,179	1,625,334	5,753,863	1,996,581	7,042,984
Etain..... "	15,747,542	9,880,518	15,598,502	10,518,222	14,456,632	8,775,499	20,500,492	10,797,096	22,579,239	12,683,686
Minéraux, bruts—										
Ciment ..... "	34,609,803	830,635	29,003,233	812,090	37,460,653	1,048,898	8,922,434	229,752	10,769,700	258,473
Diamants, bruts.....	.....	93,371,000	.....	93,418,000	.....	92,628,038	.....	23,317,227	.....	95,208,050
Minerai de fer..... 1,000 kilogs	3,382,832	31,291,196	3,549,391	32,201,678	3,620,375	30,460,863	3,342,404	23,200,958	4,347,337	31,555,954
Soufre..... kilog.	19,617,391	2,942,609	18,626,748	2,794,012	17,957,307	2,693,596	20,473,011	3,070,952	24,157,365	3,623,604
Autres.....	.....	105,473,791	.....	126,818,960	.....	161,397,229	.....	159,809,287	.....	163,182,742
Instruments de musique	.....	2,085,631	.....	2,335,255	.....	2,535,780	.....	2,204,468	.....	2,354,691
Tourteaux oléagineux..... kilog.	203,307,671	40,661,534	231,429,092	46,285,818	192,296,819	38,459,364	250,867,023	50,173,405	242,527,639	50,930,804
Huiles—Pétrole..... "	194,726,985	35,528,711	196,457,653	37,584,439	217,857,944	45,118,459	216,112,903	45,792,376	242,589,364	50,063,113
Végétales	.....	22,116,033	.....	27,182,777	.....	30,710,828	.....	28,674,938	.....	35,990,766
Papier.....	.....	9,364,829	.....	11,350,135	.....	11,829,592	.....	10,372,636	.....	10,171,245
Patates..... kilog.	167,291,157	13,650,958	175,513,506	14,620,275	94,966,989	7,359,942	109,492,978	8,562,351	99,398,102	7,643,715
Matières imprimées.....	.....	13,964,462	.....	14,010,116	.....	14,004,415	.....	14,532,595	.....	15,522,502
Guenilles..... kilog.	49,416,244	17,295,685	49,276,938	17,246,938	47,918,719	16,771,552	40,556,046	14,194,616	50,159,343	17,555,770
Résines et bitumes ..... "	324,298,174	81,074,543	332,296,931	83,074,233	347,506,617	104,251,985	394,630,521	118,389,156	426,986,064	81,127,352
Sel..... "	170,891,481	6,318,235	173,962,946	4,393,174	185,272,382	4,684,006	204,566,251	5,113,380	187,446,431	4,219,656
Graines oléagineuses..... "	340,159,359	88,555,000	324,491,825	93,479,000	449,432,687	140,816,030	360,663,564	120,433,568	475,203,587	153,235,170
Soie—Naturelle..... "	193,669	1,549,000	168,325	1,246,000	405,267	3,850,036	430,541	2,970,733	597,710	4,721,909
Torse et fil..... "	119,532	5,976,600	110,765	5,538,250	92,762	5,009,148	85,643	4,282,150	106,198	5,309,900
Soieries.....	.....	11,026,000	.....	11,889,000	.....	13,332,611	.....	11,743,046	.....	11,965,736
Menus articles.....	.....	20,956,103	.....	21,912,569	.....	24,697,240	.....	22,083,574	.....	25,446,175
Spiritueux.....	.....	2,230,942	.....	1,983,785	.....	2,178,145	.....	2,390,275	.....	3,365,921
Pierre.....	.....	20,783,983	.....	20,698,025	.....	18,864,472	.....	20,624,349	.....	16,670,315

Sucre..... kilog.	4,671,482	1,481,385	6,624,032	1,643,035	6,587,436	1,752,259	7,075,382	2,028,785	9,042,337	2,658,385
Thé..... "	673,712	1,751,651	778,203	2,046,017	765,650	2,177,927	864,229	2,529,073	732,115	2,248,357
Tabac—										
Non-manufacturé.. ..... "	10,043,276	20,288,341	9,591,764	24,152,724	9,143,723	26,680,852	9,492,347	27,724,702	9,613,798	15,764,822
Manufacturé .... "	135,695	2,423,578	142,540	2,558,552	148,792	3,011,254	156,108	3,150,898	146,519	3,082,840
Voitures	.....	5,204,048	.....	6,693,803	.....	7,795,903	.. ..	6,693,971	.....	8,098,586
Montres et parties de.....	.....	3,200,937	.....	3,636,557	.....	3,744,014	....	3,198,606	.....	3,362,839
Vins..... hect.	339,457	30,067,000	371,370	30,702,000	345,992	31,430,332	340,074	28,395,257	345,465	31,100,787
Bois — Non-ouvré	.....	141,412,051	.....	151,802,493	.....	157,065,657	....	160,839,053	.....	163,049,455
Pulpe de bois..... kilog.	79,165,526	15,999,353	103,840,501	22,034,955	110,293,841	23,404,353	120,396,200	24,271,874	117,105,942	22,905,922
Ouvré, autre	....	2,041,485	.....	2,156,232	.....	2,307,419	.....	2,331,643	.....	2,263,841
Laine — A l'état naturel... kilog.	63,859,723	191,579,000	61,178,538	200,666,000	67,246,603	220,568,858	59,474,309	163,554,350	59,593,888	178,781,664
Filée..... "	788,164	4,781,181	716,389	4,719,452	1,037,735	6,946,514	1,032,675	5.856,463	880,634	5,519,271
Articles en.	.....	19,951,000	.....	19,424,000	.....	20,499,702	.....	20,752,189	.....	22,056,941
Total de la valeur des principaux et autres art. import.	.....	3,068,337,000	.....	3,454,017,000	.....	3,773,622,825	.....	3,327,432,638	.....	3,704,316,263
Moins l'or et l'argent en monnaie et lingots.....	....	34,127,459	.....	117,102,701	.....	108,084,281	.....	90,016,264	.....	99,544,281
Total des import., march...	..... .	3,034,209,541	.....	3,336,914,299	....	3,665,538,544	.....	3,237,416,374	.....	3,604,771,982

BELGIQUE.

TOTAL des quantités et valeurs des principaux articles de produits domestiques exportés durant les années terminées le 31 décembre, de 1905 à 1909, inclusivement.

NOTE: — Franc = 19·3 centins. Kilog = 2·204 liv.

ARTICLES.	1905.		1906.		1907.		1908.		1909.	
	Quantité.	Valeur.	Quantité.	Valeur.	Quantité.	Valeur.	Quantité.	Valeur.	Quantité.	Valeur.
		Francs.		Francs.		Francs.		Francs.		Francs.
Conserves alimentaires		6,152,044		7,998,379		7,258,110		7,524,968		9,411,403
Animaux—										
Chevaux.....nomb.	29,631	33,748,000	28,666	35,466,060	26,555	32,934,055	26,012	29,741,155	28,354	33,040,400
Autres		2,068,587		2,167,669		2,268,230		2,480,735		2,466,562
Produits des animaux, bruts—										
Graisse.....kilog.	37,552,359	27,815,813	38,393,309	31,260,624	40,560,665	35,621,612	40,085,286	37,499,967	43,988,580	43,386,035
Ivoire.....„	287,404	8,622,120	304,661	10,663,135	331,617	11,938,212	244,329	7,757,446	375,524	10,702,434
Autres		17,366,708		19,160,370		18,847,304		17,924,095		20,137,585
Vêtements, hardes		11,107,326		12,058,604		13,873,828		13,555,358		15,570,512
Armes		22,393,894		23,122,942		25,081,400		26,103,386		24,476,420
Beurre frais et salé.....kilog.	1,723,921	4,827,000	1,680,212	4,889,000	1,703,343	4,888,594	1,733,433	5,026,956	1,813,892	5,350,981
Bougies.....„	3,336,370	3,397,000	3,390,614	3,130,000	3,156,777	3,188,337	3,228,431	3,228,431	3,813,505	3,813,505
Produits chimiques—										
Sels de soude.....„	90,753,379	17,106,000	88,873,883	18,473,000	81,993,974	16,208,334	113,662,717	23,375,374	136,661,504	25,932,512
Autres		29,887,637		34,370,830		36,736,425		34,285,135		40,377,174
Chicorée à l'état naturel.....kilog.	49,815,972	7,472,396	37,374,587	5,232,442	44,494,940	6,674,241	35,175,229	5,276,284	38,080,972	6,092,956
Houille.....1,000 kilogs.	5,184,310	79,061,000	5,432,093	95,599,000	5,157,571	95,188,565	5,244,168	90,409,982	6,636,126	92,423,609
Cocoa.....kilog.	2,412,801	3,722,187	2,309,304	4,353,538	2,891,834	8,142,328	2,547,096	4,120,021	3,802,482	5,282,654
Café.....„	12,378,179	13,274,555	15,026,424	15,644,631	15,646,161	15,969,081	17,445,798	17,989,128	15,199,030	16,280,577
Coke.....1,000 kilogs.	977,095	20,519,000	865,475	20,555,000	863,440	21,586,000	917,253	22,380,973	1,014,964	23,851,654
Cordage.....kilog.	6,573,291	7,887,949	7,418,835	8,902,602	6,689,413	8,027,296	5,482,267	6,030,494	5,402,692	5,942,961
Coton—										
Fil.....„	2,746,535	5,619,775	3,116,331	6,662,703	4,075,485	9,394,965	4,010,697	8,395,840	3,718,927	8,714,803
Articles en		49,418,769		55,589,735		59,420,280		54,908,779		65,307,388
Drog. et effets pharmaceutiques		31,549,705		35,721,462		34,377,967		35,864,908		24,483,391
Teintures et matières tinctoriales	88,231,497	53,451,036	81,992,883	52,787,559	89,672,018	45,281,570		36,860,895		48,402,748
Poterie		13,020,831		13,885,096		12,800,313		11,286,680		13,565,058
Œufs (volailles).....nomb.	144,916,356	12,317,890	128,778,586	10,946,180	129,296,878	10,990,235	128,667,247	10,936,716	126,562,586	10,707,195
Poisson.....kilog.	13,496,578	3,908,736	14,699,650	5,038,523	15,463,302	4,875,195	17,644,731	5,794,613	16,623,609	6,963,887
Lin, chanvre et jute—										
Lin à l'état naturel	47,503,408	85,506,000	56,563,105	101,814,000	59,280,051	106,704,092	54,762,544	82,143,816	60,076,167	96,121,867

Chanvre, brut ..... kilog.	6,590,734	5,602,124	6,469,423	6,145,952	9,187,194	8,727,834	7,294,296	8,023,736	7,545,174	8,299,691
Jute, brut ..... "	2,411,621	1,061,113	2,834,044	1,700,426	838,829	503,297	814,534	390,976	1,185,469	557,170
Lin, chanvre et jute filés. "	26,594,918	69,431,641	27,240,001	81,879,252	28,224,180	93,195,379	27,735,458	77,697,596	32,414,286	97,282,790
" " " articles en..	.....	17,428,042	.....	17,231,629	.....	22,474,120	.....	18,115,386	.....	19,448,891
Fruits	.....	11,122,116	.....	12,570,409	.....	20,953,911	.....	15,818,170	.....	19,879,651
Meubles	.....	7,770,431	.....	8,475,832	.....	9,042,140	.....	8,344,189	.....	8,921,612
Verre et verrerie	.....	91,381,000	.....	106,589,000	.....	84,482,800	.....	68,976,575	.....	77,991,194
Grain—										
Orge ..... kilog.	82,968,249	12,030,396	72,613,316	10,891,997	73,749,567	13,643,670	54,288,956	10,043,457	49,188,475	8,622,740
Maïs ..... "	199,461,754	25,930,028	162,175,052	19,461,006	190,346,196	30,455,391	151,969,622	23,707,261	174,501,272	27,483,950
Pois et fèves ..... "	18,704,677	3,901,796	19,577,622	4,281,626	21,494,959	4,943,841	17,918,290	4,185,713	27,269,087	6,776,368
Riz ..... "	19,851,466	4,368,354	37,738,771	8,217,813	30,030,927	7,512,704	39,872,181	9,949,011	55,134,405	12,856,399
Seigle ..... "	14,092,845	2,184,391	20,829,390	2,916,115	29,756,099	5,653,659	22,487,778	3,598,044	12,700,901	2,118,510
Blé ..... "	398,420,768	70,719,686	436,861,643	74,266,479	485,857,271	97,171,454	658,030,503	138,186,406	621,743,901	143,001,097
Produits du grain—										
Son ..... "	57,805,171	8,092,724	57,470,939	8,045,931	53,747,007	8,062,051	36,320,275	5,448,041	39,845,530	5,976,829
Farine de blé ..... "	76,192,359	17,905,204	39,087,543	8,403,822	39,322,595	10,223,875	47,088,958	12,313,763	51,904,748	14,533,329
Caoutchouc—										
Non ouvré ..... "	6,802,717	61,224,453	7,684,269	76,842,690	6,298,595	53,538,057	6,820,506	52,858,921	7,334,134	82,875,714
Ouvré	.....	1,385,613	.....	2,092,641	.....	2,998,312	.....	2,376,553	.....	2,635,483
Peaux, grandes et petites—										
Vertes ..... kilog.	45,850,007	68,775,000	46,447,966	85,929,000	44,195,223	66,292,834	51,442,820	82,308,512	49,385,515	91,363,203
Tannées	.....	23,408,121	.....	26,705,155	.....	24,542,250	.....	23,701,373	.....	26,542,780
Articles en	.....	18,030,578	.....	23,250,526	.....	20,041,556	.....	17,518,980	.....	22,208,982
Machineries, instruments, outils—										
Locomotives, voitures de chemin de fer, etc	.....	72,854,000	.....	135,709,000	.....	195,885,968	.....	133,409,606	.....	90,954,399
Autres machines, etc	.....	49,559,000	.....	65,415,000	.....	66,775,314	.....	60,157,289	.....	52,757,230
Engrais ..... kilog.	511,395,102	32,605,000	639,325,556	40,059,000	713,341,416	42,231,665	.....	46,624,464	.....	50,070,145
Viandes ..... "	11,431,003	16,776,000	9,358,496	15,422,000	9,399,766	15,559,521	10 665,177	17,881,415	8,133,767	14,262,732
Métaux—										
Aluminum	.....	3,077,431	.....	5,949,411	.....	4,546,672	.....	1,537,769	.....	1,346,332
Cuivre ..... kilog.	9,395,216	18,624,710	17,126,245	41,948,100	16,929,771	39,168,740	11,109,483	20,686,118	13,646,685	23,504,402
Or	.....	12,446,470	.....	87,467,323	.....	5,282,159	.....	7,493,105	.....	6,026,724
Fer et acier—										
Fonte, brute ..... "	22,094,341	1,464,855	31,442,784	2,373,930	24,422,525	1,892,746	14,004,455	1,004,820	19,260,738	1,351,141
Fonte, ouvrée ..... "	19,895,182	3,879,560	28,056,300	5,681,401	28,788,329	5,930,396	24,774,756	4,335,582	24,343,468	3,834,096
Fer, laminé ou roulé et acier en barres ou en feuilles—										
Poutres ..... kilog.	82,925,296	10,116,886	100,734,432	14,908,696	88,705,603	13,394,546	50,960,020	7,083,443	61,453,330	8,357,653
Rails ..... "	133,424,782	15,480,041	161,409,949	22,113,163	153,696,594	22,055,461	118,854,715	15,926,532	111,424,673	14,652,344
Feuilles ..... "	120,246,179	18,577,682	115,631,549	19,287,342	108,348,306	19,166,815	105,990,911	17,594,491	138,426,424	21,594,522
Autre ..... "	462,471,767	65,957,130	435,850,094	67,556,765	468,241,060	76,651,062	420,869,792	61,952,033	494,316,333	68,017,927
Clous ..... "	27,358,150	5,471,630	28,035,351	6,167,777	27,235,077	5,991,717	32,123,222	6,296,152	36,444,057	6,723,929
Tubes et tuyaux ..... "	.....	.....	3,948,870	2,586,510	3,110,303	2,037,248	3,557,241	1,885,338	4,126,026	2,042,383
Fil et tiges ..... "	14,817,750	2,394,009	17,706,110	3,010,039	17,862,528	3,152,736	25,357,410	3,981,392	47,816,126	6,945,292
Autre fer et acier	.....	77,177,278	.....	87,062,481	.....	85,523,093	.....	77,245,191	.....	81,101,017
Plomb ..... kilog.	53,953,280	18,229,902	54,798,442	24,120,502	62,758,533	28,922,145	66,010,725	23,080,937	59,856,664	20,005,388
Nickel ..... "	165,728	889,375	455,332	3,606,372	367,016	5,723,662	698,084	3,460,342	904,971	6,575,035
Argent	.....	9,623,994	.....	26,100,313	.....	18,102,360	.....	21,954,589	.....	50,947,808

BELGIQUE.

TOTAL des quantités et valeurs des principaux articles de produits domestiques exportés, etc.—*Fin.*

ARTICLES.	1905.		1906.		1907.		1908.		1909.	
	Quantité.	Valeur.	Quantité.	Valeur.	Quantité.	Valeur.	Quantité.	Valeur.	Quantité.	Valeur.
		Francs.		Francs.		Francs.		Francs.		Francs.
Métaux—*Suite.*										
Fer-blanc..... kilog.	320,517	1,160,678	374,776	1,783,198	394,708	1,677,657	324,223	1,155,710	480,162	1,705,928
Etain..... "	126,017,174	79,238,943	133,344,942	90,195,130	139,235,282	84,760,420	140,231,157	74,126,136	160,562,123	90,429,009
Minéraux, bruts—										
Ciment..... "	679,426,081	16,306,226	813,329,219	22,773,218	727,122,330	20,359,425	573,757,262	14,774,249	654,485,102	15,707,642
Diamants, bruts.....	.....	99,652,020	.....	99,966,970	.....	94,824,590	.....	23,862,285	.....	92,772,650
Minerai de fer.....kilog.	442,511	4,093,227	436,465,000	4,168,241	524,316,000	4,409,498	446,233,000	3,087,932	435,452,000	3,161,382
Soufre..... "	5,925,058	888,759	5,841,423	876,213	8,428,195	1,264,229	6,790,983	1,018,647	15,744,810	2,361,721
Autres.....	.....	45,017,708	.....	52,276,198	.....	64,763,974	.....	62,311,667	.....	60,855,370
Huiles—										
Pétrole.....kilog.	36,491,140	6,659,633	31,907,673	6,103,938	39,015,091	8,185,366	43,095,977	9,132,000	51,126,363	10,552,356
Végétales..... "	33,572,179	18,934,000	36,247,033	23,376,000	34,416,537	26,909,458	34,921,980	24,959,351	42,340,711	30,378,555
Papier.....	.....	25,577,448	.....	29,606,024	.....	34,299,485	.....	32,335,024	.....	33,074,335
Patates.....kilog.	123,741,713	10,097,324	106,138,701	8,841,354	126,038,822	9,768,009	94,789,774	7,412,560	85,294,517	6,559,148
Matières imprimées.....	.....	7,443,437	.....	7,400,822	.....	7,372,505	.....	7,867,017	.....	8,259,470
Guenilles.....kilog.	54,985,513	19,244,930	54,619,852	19,116,948	54,729,074	19,155,176	48,908,430	17,117,951	52,034,580	18,212,103
Résines et bitumes..... "	115,212,313	28,803,078	123,275,424	30,818,856	123,773,576	37,132,073	131,605,724	39,481,717	133,264,298	35,981,360
Soie—										
A l'état naturel..... "	119,894	959,152	206,616	3,099,240	283,469	5,102,442	361,506	5,061,084	418,220	6,691,520
Torse et fil..... "	280,271	5,885,691	288,865	5,488,435	513,206	9,494,311	722,089	15,163,869	1,008,431	20,168,620
Articles en.....	.....	1,223,957	.....	690,459	.....	447,843	.....	426,235	.....	610,076
Menus articles et ferronnerie.....	.....	20,009,771	.....	21,010,926	.....	25,755,665	.....	17,443,223	.....	20,321,959
Spiritueux.....	.....	2,797,323	.....	2,289,739	.....	2,708,893	.....	2,285,775	.....	1,645,986
Pierre.....	.....	38,273,656	.....	42,332,989	.....	45,559,502	.....	45,623,741	.....	28,160,831
Sucre—										
Brut.....kilog.	94,262,973	26,395,000	124,978,850	26,246,000	101,369,807	23,315,056	80,789,583	20,203,413	69,929,928	18,181,784
Raffiné..... "	43,716,999	16,217,000	85,023,932	25,350,000	71,488,843	22,276,042	52,566,422	17,986,822	7,750,189	25,618,249
Tabac.....	.....	1,494,232	.....	1,649,105	.....	2,162,146	.....	2,325,852	.....	2,107,379
Voitures.....	.....	9,456,687	.....	12,970,524	.....	13,551,610	.....	13,688,521	.....	13,833,411
Vins.....	.....	156,101	.....	174,317	.....	174,984	.....	139,299	.....	125,760
Bois—										
Non ouvré.....	.....	2,790,221	.....	2,759,620	.....	3,061,005	.....	3,031,082	.....	3,295,379

Pulpe de bois..... kilog.	24,889,947	7,317,644	30,950,007	9,554,267	33,086,548	10,213,817	24,704,362	7,245,789	27,082,176	7,704,879
Articles en, autres	.....	10,949,467	.....	19,839,392	.....	18,315,848	....	14,737,008	.....	14,647,772
Laine—										
A l'état naturel..... kilog.	18,154,223	95,310,000	18,188,254	100,945,000	18,496,793	102,657,201	18,354,659	82.595,965	18,439,509	90,353,594
Filée..... ..... "	10,286,224	50,380,000	9,457,861	50,571,000	10,664,310	56,679,968	8,232,235	36,068,673	9,937,918	48,666,267
Articles en	.....	14,541,000	.....	13,659,000	.....	15,238,374	.....	13,698,243	.....	14,802,248
Total de la valeur des principaux et aut. art. exportés.	.....	2,333,676,477	.....	2,793,840,167	.....	2,848,124,797	....	2,506,443,668	.....	2,809,723,273
Moins l'or et l'argent en monnaie et lingots.....	.....	20,518,093	.....	112,495,966	....	22,229,117	... .	28,174,579	....	55,658,980
Total des export., march.	.....	2,313,158,384	.....	2,681,344,201	.....	2,825,895,680	.....	2,478,269,089	.....	2,754,064,2 9

BERMUDES.

VALEUR des importations et des exportations totales de et à chacun des principaux pays, pendant les années terminées le 31 décembre, de 1905 à 1909, inclusivement. *(Y compris monnaies et lingots).*

IMPORTATIONS.					PAYS.	EXPORTATIONS.				
1905.	1906.	1907.	1908.	1909.		1905.	1906.	1907.	1908.	1909.
$	$	$	$	$	*Empire britannique.*	$	$	$	$	$
871,377	569,366	592,910	504,094		....Royaume-Uni	23,005	155,884	8,910	20,819	
5,509	5,923	5,251	4,497		....Guyane anglaise	8,244	3,820	2,175	2,385	
54,268	39,395	24,946	24,255		....Antilles anglaises	17,700	15,354	11,237	8,122	
394,911	269,862	352,288	365,268		....Canada	14,469	7,188	21,817	7,105	
613	2,165	546	73		....Autres possessions britanniques	.....	.....	.....	.....	
1,326,678	886,711	975,941	898,187	Rapports non reçus.	Totaux, empire britannique	63,418	182,246	44,139	38,431	Rapports non reçus.
					Pays étrangers.					
2,005	.....	.....	.....		....France	.....	.....	.....	.....	
11,505	5,762	8,419	3,270		....Allemagne	.....	.....	14,600	.....	
11,218	4,346	7,276	2,312		....Ténériffe	.....	.....	.....	.....	
1,288,679	1,064,350	1,050,197	1,005,390		....Etats-Unis	706,645	598,323	625,503	474,475	
3,595	3,387	5,066	1,115		....Autres pays étrangers	920	4,730	.....	.....	
1,317,002	1,077,845	1,070,958	1,012,087		.....Totaux, pays étrangers	707,565	603,053	640,103	474,475	
1,326,678	886,711	975,941	898,187		.....Totaux, empire britannique	63,418	182,246	44,139	38,431	
2,643,680	1,964,556	2,046,899	1,910,274		.....Grands totaux	770,983	785,299	684,242	512,906	

BERMUDES.

TOTAL des quantités et valeurs des principaux articles de marchandises importés durant les années terminées le 31 décembre, de 1905 à 1909, inclusivement.

ARTICLES.		1905.		1906.		1907.		1908.		1909.	
		Quantité.	Valeur.	Quantité.	Valeur.	Quantité.	Valeur.	Quantité.	Valeur.	Quantité.	Valeur.
			$		$		$		$		$
Ale, bière et porter			110,488		73,175		73,876		68,990		
Animaux vivants :—Bétail	nomb.	1,874	127,907	1,420	112,230	861	78,542	987	79,579		
Chevaux	"	131	20,464	49	6,881	73	10,366	79	10,385		
Moutons	"	2,732	11,738	2,483	18,673	1,945	14,707	2,004	13,592		
Bœufs			61,003		27,861		66,137		70,469		
Bicycles	nomb.					175	5,100	189	4,687		
Bateaux	"					15	1,815	15	4,283		
Matériaux à boîtes			24,830		16,410		22,761		36,660		
Bran de son			28,329		27,579		29,580		26,577		
Pain			18,075		13,116		12,877		13,515		
Matériaux de construction			67,330		25,511		20,016		19,403		
Beurre	liv.	386,848	96,467	358,960	82,782	278,806	77,628	298,078	78,115		
Fromage	"	213,584	24,834	140,000	20,795	151,252	20,824	149,422	20,255		
Vêtements			120.781		101,197		83,935		66,138		
Charbon	tonnes.	6,470	32,607	9,188	33,415	11,247	39,186	12,440	45,143		
Blé d'Inde	boiss.	41,022	25,185	41,528	24,343	39,914	26,664	38,641	29,799		
Coton, toile, soie et lainages			227,394		194.559		196,312		165,316		
Drogues			38,319		26,450		18,839		21,671		
Poterie et verrerie			25,754		18,605		17,922		20,104		
Œufs	douz.	68,203	16,118	26,259	6,560	37,080	10,098	34,140	9,714		
Marchandises de fantaisie			29,531		20,620		20,727		30,047		
Engrais			34,752		25,265		60,979		28,898		
Poisson, en conserve			34,368		27,234		28,290		19,379		
Farine							94,948		107,339		
Fruits—Frais			28,056		24,844		19,179		20,552		
Secs			13,242		11,164		13,106		12,001		
Fruits et viandes en boîtes							44,749		51,187		
Meubles			39,269		28,752		34,645		18,274		
Epiceries			37,897		36,310		29,653		23,520		
Quincaillerie et coutellerie			42,199		30,426		35,838		34,456		
Foin			20,133		17,578		24,285		21,325		
Bijouterie			38,066		27,419		35,005		25,640		

Rapports non reçus.

10f—4½

BERMUDES.

TOTAL des quantités et valeurs des principaux articles de marchandises importés, etc.—*Fin.*

ARTICLES.	1905.		1906.		1907.		1908.		1909.		
	Quantité.	Valeur.	Quantité.	Valeur.	Quantité.	Valeur.	Quantité.	Valeur.	Quantité.	Valeur.	
		$		$		$		$		$	
Saindoux liv.	146,832	10,312	140,672	11,587	158,170	12,088	148,534	11,232	.....		
Cuir manufacturé	.....	76,811	.....	63,515	.....	62,984	.....	65,987	.....		
Bois de construction pieds.	1,819,818	50,506	1,163,002	29,293	1,044,687	23,924	648,681	12,643	.....		
Machineries	.....	26,941	.....	10,269	.....	16,522	.....	7,738	.....		
Grains moulus	.....	.....	.....	.....	.....	12,021	.....	12,473	.....		
Métaux ouvrés	.....	41,619	.....	17,053	.....	12,770	.....	27,351	.....		
Instruments de musique	.....	.....	.....	.....	.....	4,536	.....	5,042	.....		
Avoine boiss.	232,233	56,278	171,155	50,891	131,152	57,086	140,163	54,419	.....		
Matériel pour huileurs	.....	80,217	.....	55,198	.....	36,500	.....	23,360	.....		
Huiles et pétrole galls.	330,333	38,792	258,349	31,015	343,101	29,395	316,591	31,721	.....		
Peintures et huiles	.....	19,831	.....	13,198	.....	14,128	.....	12,220	.....		
Papier	.....	.....	.....	.....	.....	11,188	.....	11,587	.....		
Pois et fèves	.....	.....	.....	.....	.....	7,679	.....	11,914	.....		
Patates	.....	19,028	.....	26,796	.....	24,610	.....	28,728	.....		
Volailles et viandes liv.	.....	.....	.....	.....	.....	11,135	.....	11,334	.....		
Provisions	.....	.....	.....	.....	354,743	84,286	747,202	78,163	.....		
Savon et engrais	.....	21,797	.....	15,145	.....	18,746	.....	19,759	.....		
Papeterie, y compris les livres	.....	.....	.....	.....	.....	16,873	.....	14,230	.....		
Spiritueux galls.	39,122	42,325	28,841	23,963	26,335	24,270	22,088	21,544	.....		
Sucre liv.	2,283,344	74,655	1,651,664	41,055	1,644,337	52,063	1,820,025	55,144	.....		
Thé "	98,489	20,995	81,500	15,909	81,552	15,422	68,029	12,678	.....		
Tabac	.....	58,950	.....	42,652	.....	34,125	.....	32,178	.....		
Vins	.....	15,364	.....	10,799	.....	14,264	.....	10,896	.....		
Tous autres articles	.....	.....	.....	.....	.....	133,029	.....	131,187	.....		
Totaux (mdses)	.....	2,595,013	.....	1,937,789	.....	1,998,233	.....	1,900,541	.....		
Monnaies et lingots	.....	48,667	.....	26,767	.....	48,666	.....	9,733	.....		
Total, importations	.....	2,643,680	.....	1,964,556	.....	2,046,899	.....	1,910,274	.....		

Rapports non reçus.

BERMUDES.

Quantités et valeurs totales des principaux articles de marchandises exportés durant les années terminées le 31 décembre, de 1905 à 1909, inclusivement.

Articles.	1905.		1906.		1907.		1908.		1909.	
	Quantité.	Valeur.	Quantité.	Valeur.	Quantité.	Valeur.	Quantité.	Valeur.	Quantité.	Valeur.
		$		$		$		$		$
Fécule ..... livres.	12,656	4,137	20,272	6,035	6,598	2,516	21,759	10,522	.....	
Bulbes, lys	.....	35,352	.....	43,119	.....	46,778	.....	19,549	.....	
Barriques, vides ..... nomb.	.....	.....	.....	.....	4,123	6,107	4,615	6,117	.....	
Meubles	.....	.....	.....	.....	.....	3,076	.....	341	.....	
Epiceries	.....	.....	.....	.....	.....	988	.....	.....	.....	
Cuir et peaux	.....	.....	.....	.....	.....	5,859	.....	5,528	.....	
Fer, vieux ..... tonnes.	.....	.....	.....	.....	5,646	24,586	.....	.....	.....	
Métaux, vieux	.....	.....	.....	.....	.....	16,630	.....	194	.....	
Oignons	.....	303,996	.....	217,910	.....	307,520	.....	232,519	.....	
Patates	.....	121,589	.....	74,368	.....	140,471	.....	124,129	.....	
Vins et spiritueux	.....	.....	.....	.....	.....	3,713	.....	9,451	.....	
Suif	.....	.....	.....	.....	.....	1,567	.....	2,438	.....	
Légumes	.....	29,424	.....	29,584	.....	53,811	.....	45,080	.....	
Tous autres articles	.....	.....	.....	.....	.....	22,065	.....	8,304	.....	
Totaux (mdses)	.....	566,617	.....	590,301	.....	635,687	.....	464,172	.....	
Monnaie et lingots	.....	204,366	.....	194,998	.....	48,555	.....	48,734	.....	
Total, exportations	.....	770,983	.....	785,299	.....	684,242	.....	512,906	.....	

Rapports non reçus.

BRÉSIL.

VALEUR des importations et exportations totales de et à chacun des principaux pays, pendant les années terminées le 31 décembre, de 1904 à 1908, inclusivement. *(Y compris monnaies et lingots.)*

NOTE:—Milreis=54·6 cents.

IMPORTATIONS.					PAYS.	EXPORTATIONS.				
1904.	1905.	1906.	1907.	1908.		1904.	1905.	1906.	1907.	1908.
Milreis.	Milreis.	Milreis.	Milreis.	Milreis.		Milreis.	Milreis.	Milreis.	Milreis.	Milreis.
63,914,000	70,500,000	82,620,000	108,045,423	90,885,019	....Royaume-Uni..	56,664,000	72,967,000	75,955,000	76,959,600	57,972,359
					....Possessions britanniques :					
1,178,000	1,388,000	1,516,000	2,210,554	2,074,312	.....Canada	.....	.....	6,000	6,559	34,726
.....	.....	.....	.....	.....	.....Colonie du Cap	1,514,000	2,038,000	2,368,000	1,229,256	1,357,438
5,123,000	4,793,000	3,795,000	1,942,208	1,596,479	.....Inde	.....	.....	.....	.....	29,062
2,802,000	3,870,000	3,746,000	3,913,267	4,504,439	.....Terreneuve	.....	.....	5,000	.....	.....
186,000	197,000	215,000	340,796	206,960	.....Autres	18,000	90,000	344,000	192,185	128,741
23,702,000	31,210,000	31,190,000	32,272,965	31,966,273	....République Argentine	9,921,000	12,104,000	17,100,000	15,641,768	16,490,408
4,488,000	4,615,000	4,556,000	6,028,942	5,051,433	....Autriche-Hongrie	9,827,000	13,621,000	16,195,000	13,581,953	14,060,332
7,465,000	9,660,000	11,432,000	14,306,604	14,728,478	....Belgique	5,834,000	8,034,000	9,830,000	26,045,534	8,705,096
349,000	371,000	393,000	373,360	406,304	....Chili	415,000	646,000	817,000	930,333	1,013,462
239,000	284,000	259,000	328,130	235,715	....Chine	.....	.....	16,000	15,832	7,575
566,000	600,000	580,000	665,320	583,709	....Danemark	578,000	978,000	1,006,000	327,560	348,831
20,594,000	23,883,000	27,176,000	31,109,866	28,436,242	....France	17,767,000	29,029,000	57,844,000	64,051,894	30,009,503
.....	.....	.....	.....	.....	....Possessions françaises	411,000	808,000	850,000	627,503	889,429
29,204,000	35,354,000	43,317,000	55,274,201	46,859,394	....Allemagne	48,826,000	60,001,006	83,034,000	82,459,317	61,909,742
.....	.....	.....	.....	.....	....Egypte	318,000	465,000	961,000	85,551	863,015
978,000	1,159,000	1,429,000	2,042,849	1,714,526	....Hollande	6,794,000	11,773,000	16,382,000	18,991,290	18,050,804
8,376,000	8,836,000	9,732,000	12,753,969	10,707,766	....Italie	3,318,000	3,682,000	4,534,000	2,801,308	4,489,321
2,436,000	3,379,000	{ 2,559,000	2,668,036	2,753,407	....Norvège	} 121,000	299,000	{ 283,000	143,003	169,949
		{ 1,275,000	1,252,283	1,286,767	....Suède			{ 612,000	417,145	333,774
16,873,000	19,411,000	19,331,000	20,937,150	16,323,628	....Portugal	3,073,000	2,325,000	2,780,000	3,336,414	1,725,633
317,000	248,000	354,000	296,618	337,028	....Russie	353,000	1,018,000	1,236,000	636,620	446,457
1,888,000	1,907,000	2,379,000	3,210,254	2,899,888	....Espagne	782,000	1,292,000	1,750,000	1,593,860	1,942,974
1,810,000	2,061,000	2,660,000	3,431,174	3,107,956	....Suisse	.....	.....	.....	.....	.....
25,642,000	27,401,000	33,823,000	45,979,678	38,208,343	....Etats-Unis	176,641,000	163,204,000	165,578,000	154,954,274	157,394,946
11,283,000	13,079,000	9,906,000	10,017,304	9,732,759	....Uruguay	5,067,000	6,487,000	7,431,000	6,614,003	7,161,203
946,000	950,000	904,000	844,412	872,379	....Autres pays	2,248,000	5,967,000	4,723,000	9,929,664	6,956,591
230,359,000	265,156,000	295,147,000	360,245,363	315,479,204	..... Totaux	350,490,000	396,828,000	471,640,000	481,572,426	392,491,371

BRÉSIL.

TOTAL des quantités et valeurs des principaux articles de marchandises importés durant les années terminées le 31 décembre, de 1904 à 1908, inclusivement.

NOTE :—Milreis=54·6 centins. Kilog=2·204 liv. Hectol=21·99 galls.

ARTICLES.	1904.		1905.		1906.		1907.		1908.	
	Quantité.	Valeur.	Quantité.	Valeur.	Quantité.	Valeur.	Quantité.	Valeur.	Quantité.	Valeur.
		Milreis.		Milreis.		Milreis.		Milreis.		Milreis.
Animaux vivants, bestiaux. nombr.	14,146	940,000	42,714	2,199,000	15,142	738,000	17,543	911,759	24,966	903,844
Armes, munitions et approvisionnements militaires	.....	2,100,000	.....	2,898,000	.....	3,282,000	.....	2,646,025	.....	2,678,200
Beurre..... kilog.	2,559,000	2,695,000	2,979,000	3,262,000	2,424,000	2,630,000	2,472,590	2,913,948	1,870,003	2,238,786
Carrosses et autres voitures.....	.....	.....	.....	.....	.....	1,889,000	.....	4,117,094	.....	4,775,588
Ciment..... kilog.	94,056,000	2,093,000	129,578,000	2,905,000	180,307,000	4,145,000	179,322,907	4,818,582	197,907,362	4,900,331
Produits chimiques, drogues et produits pharmaceutiques.....	.....	5,129,000	.....	5,921,000	.....	6,645,000	.....	7,881,236	.....	6,830,325
Houille.....1,000 kilogs.	987,556	11,289,000	1,055,154	11,636,000	1,207,694	15,118,000	1,301,452	18,319,826	1,354,608	17,722,146
Morue (salée)..... kilog.	20,298,000	5,223,000	24,125,000	7,046,000	25,932,000	7,295,000	26,324,223	7,820,412	31,022,420	8,280,665
Cuivre et alliage:										
Brut ou non forgé..... "	.....	.....	.....	.....	1,227,644	1,079,000	1,529,423	1,315,191	1,584,121	1,069,244
Ouvré..... "	.....	.....	.....	.....	2,813,288	3,758,000	2,094,471	4,189,893	1,846,873	3,071,850
Coton, brut et préparé .... "	3,299,000	4,635,000	2,712,000	4,012,000	2,590,000	4,105,000	2,837,880	4,953,738	2,483,341	4,357,166
Articles en coton:										
En pièces	12,445,000	22,470,000	12,406,000	22,733,000	11,423,000	23,427,000	12,640,609	26,938,560	8,044,215	17,293,008
Autres sortes.....	.....	5,338,000	.....	6,026,000	.....	6,388,000	.....	8,516,882	.....	6,055,967
Poterie, porcelaine et verrerie....	.....	3,307,000	.....	4,040,000	.....	5,011,000	.....	5,913,498	.....	4,767,145
Fruits et légumes, frais ou en conserves..... kilog.	306,000	1,925,000	9,003,000	2,531,000	7,923,000	2,489,000	8,342,774	2,840,653	8,403,194	2,602,316
Grain et farine:—										
Blé ....1,000 kilogs.	193,561	11,289,000	214,282	12,475,000	231,639	13,919,000	246,853	14,910,363	259,948	16,606,155
Farine de blé..... " "	131,049	13,947,000	140,464	14,595,000	153,946	15,801,000	170,253	17,704,371	151,076	16,486,156
Chanvre et jute, bruts..... "	11,547,000	2,834,000	12,740,000	3,625,000	15,420,000	5,215,000	18,803,250	7,559,817	15,278,317	4,494,526
Peaux vertes et peaux préparées..... "	667,000	2,943,000	756,000	3,797,000	745,000	4,311,000	808,183	4,661,444	626,544	3,635,539
Fer et acier:—										
Fer et acier non laminés et en partie laminés..... "	24,427,000	1,966,000	25,815,000	2,221,000	32,201,000	2,837,000	34,799,473	3,158,247	30,349,472	2,710,429
Tôle galvanisée pour toit. "	4,719,000	598,000	5,428,000	733,000	6,972,000	1,100,000	9,286,891	1,576,465	7,331,880	1,139,443

BRÉSIL.

TOTAL des quantités et valeurs des principaux articles de marchandises importés, etc.—*Fin.*

ARTICLES.	1904.		1905.		1906.		1907.		1908.	
	Quantité.	Valeur.	Quantité.	Valeur.	Quantité.	Valeur.	Quantité.	Valeur.	Quantité.	Valeur.
		Milreis.		Milreis.		Milreis.		Milreis.		Milreis.
Fer et acier—*Suite.*										
Essieux, roues, etc., pour voitures de chem. de fer kilog.	3,431,000	623,000	8,458,000	1,422,000	8,112,000	1,109,000	7,713,145	1,848,658	9,686,292	2,219,098
Tôle de fer-blanc.... ... "	7,899,000	1,268,000	8,888,000	1,438,000	8,423,000	1,491,000	11,065,431	2,195,052	8,953,747	1,570,211
Tuyaux, tubes, etc. .... "	10,171,000	1,102,000	9,611,000	1,127,000	26,770,000	2,612,000	63,252,829	6,595,877	54,116,315	6,117,235
Fil métallique ..... "	17,073,000	1,722,000	19,686,000	1,969,000	19,092,000	2,087,000	28,442,867	3,444,530	26,760,233	3,059,517
Coutellerie	.....	1,151,000	.....	1,234,000	.....	1,306,000	.....	1,914,663	.....	1,215,733
Kérosine et autres huiles minérales..... kilog.	61,385,000	5,362,000	70,016,000	5,536,000	70,827,000	5,981,000	76,889,212	6,614,333	77,620,094	6,882,505
Saindoux..... "	1,312,000	587,000	720,000	332,000	2,567,000	1,339,000	4,586,221	2,597,692	1,836,656	934,323
Articles en toile, lin et jute	.....	2,154,000	.....	2,484,000	.....	2,971,000	.....	3,553,850	.....	2,444,726
Machinerie, appareils, outils, etc..	.....	12,439,000	.....	16,280,000	.....	20,149,000	.....	30,934,328	.....	29,793,493
Malt..... kilog.	5,190,000	800,000	5,476,000	884,000	5,343,000	852,000	7,232,387	1,213,318	7,537,554	1,314,620
Lait, condensé..... "	.....	.....	.....	.....	2,321,526	1,037,000	2,876,601	1,310,098	2,595,496	1,372,938
Instruments de musique.....	.....	.....	.....	.....	.....	1,178,000	.....	1,447,982	.....	1,384,505
Huile d'olive..... kilog.	2,193,000	1,206,000	2,729,000	1,649,000	2,399,000	1,554,000	3,399,245	2,450,398	2,754,503	1,894,924
Papier de toutes sortes... "	18,430,000	3,773,000	23,806,000	4,663,000	21,702,000	4,207,000	26,748,904	5,208,894	26,745,207	5,209,885
Parfumerie..... "	.....	.....	.....	.....	329,200	1,711,000	370,956	1,940,927	282,291	1,402,744
Pommes de terre..... "	21,904,000	1,648,000	21,292,000	1,583,000	22,521,000	1,705,000	18,354,342	1,522,912	21,260,608	1,573,971
Riz..... "	60.801,000	5,505,000	58,701,000	5,212,000	40,289,000	4,086,000	11,581,473	1,470,426	6,767,796	921,515
Soie, ouvrée.....	.....	.....	.....	.....	.....	2,957,000	.....	2,480,776	.....	2,055,846
Vêtements.....	.....	2,437,000	.....	2,772,000	.....	2,761,000	.....	3,008,173	.....	1,778,077
Vins .....kilog.	50,648,000	14,190,000	60,282,000	15,325,000	57,374,000	14,966,000	64,573,802	16,944,709	56,083,262	13,544,460
Bois—non ouvré ..... "	.....	.....	.....	.....	9,229,826	3,692,000	7,958,538	4,636,202	2,146,325	3,346,065
ouvré ..... "	.....	.....	.....	.....	1,620,890	1,423,000	2,668,284	2,115,702	2,621,044	2,147,000
Laine à l'état naturel.....	.....	.....	.....	.....	750,378	1,544,000	1,023,490	2,445,186	744,966	1,744,277
Lainages :—										
En pièces.....	.....	3,811,000	.....	4,273,000	.....	4,323,000	.....	5,335,656	.....	4,147,948
Autres sortes.	.....	668,000	.....	809,000	.....	806,000	.....	1,056,650	.....	882,752
Tous autres articles	.....	69,192,000	.....	83,509,000	.....	76,118,000	.....	92,296,376	.....	83,902,007
Total, importations..	.....	230,359,000	.....	265,156,000	.....	295,147,000	.....	360,245,363	.....	315,479,204

BRÉSIL.

TOTAL des quantités et valeurs des principaux articles de marchandises exportés durant les années terminées le 31 décembre, de 1904 à 1908, inclusivement.

NOTE :—Milreis = 54·6 centins. Kilog = 2·204 liv. Hectol = 21·99 galls.

ARTICLES.	1904.		1905.		1906.		1907.		1908.	
	Quantité.	Valeur.	Quantité.	Valeur.	Quantité.	Valeur.	Quantité.	Valeur.	Quantité.	Valeur.
		Milreis.		Milreis.		Milreis.		Milreis.		Milreis.
Bananes.....régimes.	1,284,292	306,000	1,434,611	475,000	1,852,012	600,000	1,878,904	565,229	2,404,372	731,881
Son.....tonnes.	21,152	797,000	26,432	1,490,000	24,858	1,129,000	31,631	1,354,082	36,228	1,823,533
Noix du Brésil.....hectols.	92,580	954,000	198,226	2,064,000	96,770	1,190,000	180,345	2,232,338	169,226	2,044,528
Cire Carnauba.....kilog.	1,996,000	1,815,000	1,897,000	1,847,000	2,559,000	3,733,000	2,778,801	3,720,898	2,592,027	2,153,268
Fèves de ricin....."	3,209,000	222,000	2,648,000	214,000	3,126,000	333,000	1,221,308	145,731	150,101	13,907
Cacao....."	23,160,000	9,738,000	21,090,000	9,240,000	25,135,000	12,324,000	24,397,249	17,891,519	32,955,920	17,577,386
Café, à l'état naturel.....sacs.	10,024,536	177,401,000	10,820,661	190,405,000	13,965,800	245,475,000	15,680,172	253,858,343	12,658,457	204,793,165
Coton " .....kilog.	13,263,000	7,347,000	24,082,000	10,291,000	31,668,000	14,726,000	28,036,281	15,417,841	3,564,715	1,832,514
Graine de coton.....tonnes.	26,601	791,000	37,494	964,000	30,904	1,085,000	30,359	1,225,393	27,009	1,075,523
Diamants.....	.....	236,000	.....	255,000	.....	622,000	.....	203,383	.....	178,015
Or en barres.....kilog.	3,871	3,718,000	3,879	3,734,000	4,548	4,379,000	3,780	3,639,982	4,165	4,011,849
Poil (animal) et soies....."	549,000	380,000	446,000	308,000	535,000	404,000	455,453	360,110	460,945	342,118
Herba Matté (thé du Paraguay).kil.	44,162,000	8,631,000	41,120,000	11,088,000	57,796,000	16,503,000	52,052,747	14,310,354	55,314,625	14,669,690
Peaux :—Sèches.....tonnes.	10,816	6,717,000	7,860	5,330,000	9,828	7,676,000	6,951	5,001,170	7,096	4,290,581
Salées....."	21,775	7,882,000	19,112	7,010,000	22,937	9,691,000	24,562	10,304,316	23,314	7,405,868
Farine de Mandioca ou Cassava kil.	3,980,000	400,000	5,276,000	692,000	6,664,000	790,000	4,596,509	432,814	5,457,949	355,009
Manganèse.....tonnes.	208,260	2,727,000	224,377	2,958,000	121,331	1,594,000	236,778	4,472,330	166,122	2,190,382
Extraits de viandes.....kilog.	278,000	213,000	86,000	82,000	85,000	111,000	25,406	40,652	51,628	90,272
Sable de Monazite.....kilog.	4,860,000	967,000	4,437,000	889,000	4,352,000	881,000	4,437,877	891,541	4,965,895	1,019,963
Piassava.....kilog.	1,470,000	388,000	1,288,000	337,000	1,374,000	347,000	1,342,224	333,544	1,309,935	361,959
Bois de rose.....kilog.	4,189,000	494,000	1,692,000	188,000	1,637,000	103,000	3,010,185	306,609	4,152,918	417,244
Caoutchouc.....kilog.	31,866,000	99,730,000	35,393,000	128,140,000	34,960,000	124,941,000	36,489,772	121,690,763	38,206,461	104,752,333
Peaux :—Chèvre.....kilog.	2,520,000	5,844,000	1,525,000	3,475,000	1,743,000	4,045,000	2,267,151	5,151,164	2,578,952	5,076,887
Autres.....kilog.	736,000	732,000	530,000	643,000	537,000	595,000	624,237	692,845	983,934	1,181,967
Sucre.....tonnes.	7,861	831,000	37,747	3,608,000	84,948	5,389,000	12,858	1,206,220	31,577	2,716,418
Tabac :—En feuilles.....kilog.	23,066,000	7,025,000	19,616,000	7,022,000	22,947,000	8,079,000	29,146,441	11,209,387	14,573,630	7,155,566
En tresses.....kilog.	893,000	412,000	771,000	305,000	680,000	199,000	535,071	186,969	685,177	313,352
Huile de baleine.....kilog.	1,280,000	103,000	1,197,000	77,000	1,264,000	65,000	1,089,260	103,770	1,258,176	131,079
Laine.....kilog.	990,000	463,000	253,000	142,000	513,000	354,000	332,199	213,884	484,390	246,193
Tous autres articles.....	.....	3,226,000	.....	3,555,000	.....	4,277,000	.....	4,409,245	.....	3,538,921
Total, exportations.....		350,490,000		396,828,000		471,640,000		481,572,426		392,491,371

PROTECTORAT DE L'AFRIQUE ORIENTALE.

VALEUR des importations et exportations totales de et à chacun des principaux pays durant les années terminées le 31 mars, de 1906 à 1910, inclusivement.

IMPORTATIONS.					PAYS.	EXPORTATIONS.				
1905-6.	1906-7.	1907-8.	1908-9.	1909-10.		1905-6.	1906-7.	1907-8.	1908-9.	1909-10.
$	$	$	$	$	*Empire britannique.*	$	$	$	$	$
1,109,356	1,457,956	1,604,875	1,457,557	1,311,888	Royaume-Uni	188,807	284,000	511,886	470,534	930,730
.....	.....	.....	.....	.....	Aden	14,459	.....	.....	.....	.....
79,010	2,078	10,409	224	3,597	Australie	.....	.....	.....	.....	.....
846,191	848,186	892,722	943,573	873,488	Inde anglaise	57,436	69,301	93,980	93,580	124,280
11,130	29,141	19,165	16,853	13,034	Ceylan	302	.....	.....	.....	.....
4,750	3,124	14,795	7,971	14,084	Ile Maurice	.....	.....	.....	.....	584
9,636	17,739	28,343	43,712	79,866	Colonies d'Afrique-Sud (anglaises)	15,749	13,189	628	2,594	2,292
13,787	10,050	28,937	12,736	10,088	Protectorat d'Uganda	.....	.....	.....	.....	.....
7,102	5,691	7,173	12,453	14,123	Zanzibar	115,719	139,970	195,532	177,313	262,148
.....	.....	3,744	8,300	.....	Autres possessions britanniques	.....	.....	.....	.....	.....
2,080,962	2,373,965	2,610,163	2,503,379	2,320,168	Totaux, empire britannique	392,472	506,460	802,026	744,021	1,320,034
					Pays étrangers.					
125,161	111,441	108,302	93,945	138,514	Autriche-Hongrie	50,871	71,739	62,843	10,546	23,491
13,135	12,064	16,148	12,984	10,916	Belgique	92,549	27,925	145,864	167,174	12,668
55,621	62,493	91,385	75,983	78,883	France	121,131	272,188	300,833	323,945	401,062
235,128	265,516	310,050	294,443	386,457	Allemagne	281,644	283,936	401,829	227,813	366,694
53,392	52,677	39,274	51,041	83,117	Afrique orientale allemande	11,217	14,507	13,995	14,512	22,056
177,249	190,700	239,162	233,493	199,475	Hollande	1,971	16,741	43,805	24,031	29,687
31,020	28,504	45,936	24,265	23,379	Italie	2,107	33,561	20,707	19,048	13,140
64,746	76.017	26,178	21,130	25,813	Norvège et Suède	.....	.....	.....	.....	.....
85,429	76,811	107,324	107,543	93,085	Autres ports asiatiques et africains	61,276	124,411	103,348	84,290	101,592
33,186	55,363	66,006	49,475	55,864	Autres pays européens	11,427	19,082	24,489	48,597	31,618
57,947	25,555	22,012	55,626	8,098	Russie	29	570	.....	.....	2,628
29,896	47,951	56,667	44,228	19,588	Suisse	1,022	.....	.....	.....	.....
229,280	288,692	153,348	311,967	329,502	Etats-Unis	510,836	669,056	487,849	331,327	546,940
1,191,190	1,293,784	1281,792	1,376,123	1,452,691	Totaux, pays étrangers	1,146,080	1,533,716	1,605,562	1,251,283	1,551,576
2,080,962	2,373,965	2,610,163	2,503,379	2,320,168	Totaux, empire britannique	392,472	506,460	802,026	744,021	1,320,034
3,272,152	3,667,749	3,891,955	3,879,502	3,774,859	Grands totaux	1.538,552	2,040,176	2,407,588	1,995,304	2,871,610

PROTECTORAT DE L'AFRIQUE ORIENTALE.

TOTAL des quantités et valeurs des principaux articles de marchandises importés durant les années terminées le 31 mars, de 1906 à 1910, inclusivement.

ARTICLES.	1905–6.		1906–7.		1907–8.		1908–9.		1909–10.	
	Quantité.	Valeur.	Quantité.	Valeur.	Quantité.	Valeur.	Quantité.	Valeur.	Quantité.	Valeur.
		$		$		$		$		$
Ale et bière ..... galls.	.....	.....	27,093	19,287	19,834	14,065	26,615	20,143	.....	.....
Animaux :—Bestiaux ..... nomb.	.....	.....	220	5,499	158	8,292	336	9,178	.....	.....
Chevaux ..... "	.....	115,120	165	17,773	146	16,440	259	26,538	.....	79,219
Moutons ..... "	.....	.....	87	414	954	13,344	61	925	.....	.....
Autres	.....	.....	.....	19,345	.....	6,477	.....	15,349	.....	.....
Appareils et articles de mercerie	.....	.....	.....	105,407	.....	160,668	.....	99,070	.....	.....
Sacs ..... nomb.	.....	.....	283,815	30,105	200,550	24,727	302,515	30,738	.....	.....
Perles ..... liv.	.....	49,796	392,035	41,449	372,268	46,997	.....	10,103	.....	22,104
Livres, cartes géogr. et matières imprimées	.....	.....	.....	17,500	.....	21,116	.....	19,753	.....	.....
Bottes et souliers ..... paires.	.....	.....	29,122	31,458	22,927	28,781	29,997	42,321	.....	.....
Matériaux de construction	.....	214,357	.....	151,202	.....	120,508	.....	128,402	.....	112,318
Houille et combustible breveté ..... tonnes.	1,311	12,293	1,347	16,162	3,917	38,266	41	316	63	414
Cotonnades ..... vgs.	.....	1,024,779	14,528,947	1,110,953	10,737,708	958,947	.....	1,010,052	.....	1,020,705
Drogues, médicaments et produits chimiques	.....	.....	.....	37,863	.....	44,194	.....	43,693	.....	.....
Poterie et verrerie	.....	.....	.....	46,686	.....	42,977	.....	36,037	.....	47,660
Armes et munitions	.....	61,885	.....	54,249	.....	62,717	.....	70,367	.....	70,284
Meubles	.....	53,660	.....	46,920	.....	79,234	.....	64,434	.....	60,279
Grain :—Farine ..... qtx.	.....	.....	32,315	85,011	39,618	113,568	38,385	126,304	.....	.....
Riz ..... "	.....	326,505	88,384	220,874	110,224	282,077	132,229	311,048	.....	364,416
Autre	.....	.....	.....	22,635	.....	38,344	.....	46,750	.....	.....
Métaux :—										
Instruments aratoires	.....	62,746	.....	92,973	.....	76,304	.....	122,498	.....	133,892
Cuivre et articles en cuivre	.....	181,770	.....	48,039	.....	89,995	.....	41,099	.....	53,743
Articles en fer et en acier	.....	.....	.....	162,576	.....	164,819	.....	113,257	.....	119,044
Machinerie	.....	.....	.....	75,511	.....	143,002	.....	89,610	.....	.....
Huile :—Kérosine ..... galls.	.....	33,531	354,027	41,834	489,239	59,826	.....	68,659	.....	64,892
Provisions, toutes sortes	.....	233,483	.....	278,675	.....	318,538	.....	354,950	.....	309,496
Graines et plantes pour la culture	.....	.....	.....	6,327	.....	13,159	.....	16,420	.....	.....
Soieries ..... vgs.	.....	.....	16,496	6,044	23,218	10,122	25,855	8,910	.....	.....
Spiritueux et liqueurs ..... galls.	.....	.....	27,248	87,975	52,413	116,478	50,885	121,292	.....	141,537
Sucre ..... qtx.	.....	.....	25,967	84,709	37,621	124,255	47,126	167,749	.....	.....
Tabac ..... liv.	.....	54,784	271,042	74,085	294,253	91,561	336,310	85,989	.....	102,331
Thé ..... "	.....	.....	155,739	31,609	107,199	23,395	157,355	35,283	.....	.....
Vins ..... galls.	.....	.....	16,413	35,599	17,289	36,090	21,635	47,372	.....	.....
Bois ..... ton'x.	.....	.....	5,100	110,327	1,968	44,335	2,680	52,526	.....	.....
Lainages ..... vgs.	.....	16,552	60,879	29,721	77,675	34,076	39,594	20,561	.....	22,669
Tous autres articles	.....	.....	.....	420,953	.....	424,261	.....	421,806	.....	.....
Total, importations	.....	3,272,152	.....	3,667,749	.....	3,891,955	.....	3,879,502	.....	3,774,859

PROTECTORAT DE L'AFRIQUE ORIENTALE.

TOTAL des quantités et valeurs des principaux articles de marchandises exportés durant les années terminées le 31 mars, de 1906 à 1910 inclusivement.

ARTICLES.		1905–6.		1906–7.		1907–8.		1908–9.		1909–10.	
		Quantité.	Valeur.	Quantité.	Valeur.	Quantité.	Valeur.	Quantité.	Valeur.	Quantité.	Valeur.
			$		$		$		$		$
Animaux	nomb.	.....	16,396	1,854	16,887	4,015	17,719	3,362	22,679	.....	27,706
Borities (chevrons)	"	.....	29,565	524,691	30,499	400,992	19,403	427,619	23,938	.....	20,206
Chillies	qtx.	.....	.....	34,251	77,623	4,863	6,054	2,219	3,149	.....	.....
Copra	"	.....	45,810	37,068	117,511	32,099	109,763	27,653	72,946	.....	78,616
Coton	"	.....	.....	4,119	36,052	13,215	131,385	17,708	203,801	.....	.....
Grain	"	.....	179,575	193,954	299,752	147,406	240,321	136,248	243,153	.....	208,172
Peaux et peaux vertes	"	.....	514,556	49,779	687,217	55,860	742,780	36,252	421,268	.....	443,119
Cornes et dents	"	.....		404	11,777	462	9,685	811	21,851	.....	
Ivoire	"	.....	304,668	1,448	331,989	1,528	376,276	1,944	432,597	.....	473,088
Ecorse mangrove	ton'x,	.....	.....	5,711	22,235	4,804	18,707	5,515	21,471	.....	.....
Pommes de terre	qtx.	.....	18,362	19,346	24,479	11,115	16,819	8,766	14,950	.....	20,406
Caoutchouc	"	.....	214,429	3,722	271,239	3,257	234,773	1,964	110,210	.....	306,502
Cire	"	.....	.....	3,783	89,201	9,213	251,232	5,310	144,325	.....	.....
Tous autres articles		.....	.....	.....	23,715	.....	232,671	.....	258,966	.....	.....
Total, exportations		.....	1,538,552	.....	2,040,176	.....	2,407,588	.....	1,995,304	.....	2,871,610

GUYANE ANGLAISE.

Valeur totale des importations et exportations de et à chacun des principaux pays pendant les exercices terminés le 31 mars, de 1906 à 1910, inclusivement. *(Y compris monnaies et lingots.)*

Importations.					Pays.	Exportations.				
1905-6.	1906-7.	1907-8.	1908-9.	1909-10.		1905-6.	1906-7.	1907-8.	1908-9.	1909-10.
$	$	$	$	$	*Empire britannique.*	$	$	$	$	$
4,127,781	4,424,086	4,442,202	4,691,445	3,987,940	Royaume-Uni	4,136,476	3,850,386	2,953,523	4,351,671	4,287,593
830	273	1,254	1,361	5,789	Bermudes	5,750	5,467	4,890	6,089	10,682
288,362	138,765	103,245	130,195	226,157	Indes orientales anglaises	.....	166	.....	.....	.....
126,215	132,912	163,030	201,708	111,031	Antilles anglaises	94,806	192,376	279,511	354,293	409,094
562,351	547,232	655,080	605,413	663,580	Canada	3,126,129	2,278,860	4,154,214	3,671,503	3,155,426
.....	.....	.....	.....	999	Terreneuve	9,536	7,033	10,493	11,680	22,150
70	.....	49	.....	.....	Possessions anglaises, autres	3,089	10	5	.....	.....
5,105,609	5,243,268	5,364,860	5,630,122	5,095,496	Totaux, empire britannique	7,375,786	6,334,298	7,402,636	8,395,236	7,884,945
					Pays étrangers.					
.....	.....	.....	.....	964	République Argentine	.....	8,015	15,851	6,971	.....
.....	.....	3,558	14,194	29,662	Danemark	.....	.....	1,117	1,460	2,066
7	.....	137	501	395	Antilles danoises	6,684	2,668	5,957	6,646	7,379
9,273	7,521	11,132	9,674	7,278	Guyane hollandaise	102,058	111,722	123,633	138,747	164,043
308	540	.....	.....	3,865	Antilles hollandaises	5,553	9,071	9,773	12,370	7,350
39,127	54,414	39,491	74,457	150,384	France	3,093	5,315	2,905	5,350	6,043
2,186	3,531	8,955	8,152	5,385	Guyane française	34,310	38,591	42,413	36,296	39,760
232	.....	232	.....	41	" hollandaise	103	2,911	7,066	11,376	3,451
17,045	10,868	12	22	111,020	Allemagne	3,853	8,107	30,312	55,237	48,396
83,925	129,266	195,933	240,303	183,684	Hollande (Pays-Bas)	38,053	15,230	45,747	52,635	67,222
46,202	36,146	21,788	39,724	75,721	Possessions portugaises	11,499	13,436	886	.....	29,441
2,258,475	2,300,530	2,439,371	2,515,371	2,310,020	Etats-Unis	1,571,568	1,991,220	183,429	1,077,707	945,382
36,502	52,466	53,070	2,020	5,438	Venezuela	2,282	3,042	2,105	345	455
4,569	2,266	11,475	1,279	227,594	Autres pays étrangers	43,124	28,245	17,871	8,544	13,238
2,497,851	2,597,548	2,785,154	2,905,697	3,111,451	Totaux, pays étrangers	1,822,180	2,237,573	489,065	1,413,684	1,334,226
5,105,609	5,243,268	5,364,860	5,630,122	5,095,496	Totaux, empire britannique	7,375,786	6,334,298	7,402,636	8,395,236	7,884,945
7,603,460	7,840,816	8,150,014	8,535,819	8,206,947	Totaux	9,197,966	8,571,871	7,891,701	9,808,920	9,219,171
375,128	275,046	323,707	291,127	310,449	Commerce de transit	375,128	275,046	323,707	291,127	310,449
7,978,588	8,115,862	8,473,721	8,826,946	8,517,396	Grands totaux	9,573,094	8,846,917	8,215 408	10,100,047	9,529,620

GUYANE ANGLAISE.

TOTAL des quantités et valeurs des principaux articles de marchandises importés durant les exercices terminés le 31 mars 1906 à 1910, inclusivement.

ARTICLES.		1905-6.		1906-7.		1907-8.		1908-9.		1909-10.	
		Quantité.	Valeur.	Quantité.	Valeur.	Quantité.	Valeur.	Quantité.	Valeur.	Quantité.	Valeur.
			$		$		$		$		$
Instruments aratoires			26,034		26,990		22,803		22,958		33,851
Animaux, vivants	nomb.	944	69,287	905	84,127	773	61,223	763	63,664	688	71,637
Bacon et jambons	liv.	242,896	33,752	248,699	38,384	264,480	40,580	252,339	38,065	282,083	48,282
Bœuf, mariné	brls.	7,151	94,351	6,848	87,107	5,587	84,227	6,782	115,514	6,137	95,593
Bottes et souliers			80,218		122,635		128,361		91,970		110,205
Pain et biscuits	liv.	459,601	28,690	365,247	22,892	416,764	30,071	343,443	27,661	574,559	43,318
Briques	nomb.	617,473	20,530	590,400	19,736	567,785	17,408	962,635	31,441	733,250	25,462
Beurre	liv.	445,227	97,334	503,927	116,479	491,108	112,466	517,323	116,611	524,994	117,623
Nourriture à bestiaux	"	1,237,931	17,922	1,236,294	18,891	1,284,591	21,491	1,288,406	20,975	1,443,604	23,668
Ciment	brls.	14,198	28,088	8,740	16,985	11,785	23,164	13,886	26,603	13,261	21,578
Fromage	liv.	226,659	31,225	230,865	34,730	249,828	38,898	260,315	39,179	247,081	37,245
Vêtements			41,337		37,646		19,738		54,879		89,947
Houille	ton'x.	28,134	127,880	36,812	163,741	30,884	147,726	33,524	154,246	36,957	172,043
Pâtisserie	liv.	81,905	13,813	96,696	15,704	104,474	18,179	103,022	16,081	113,616	20,216
Cordage et ficelles	"	245,964	32,890	327,132	48,129	349,823	52,346	305,205	38,265	356,057	41,536
Drogues, produits chimiques et médicaments			74,513		81,899		84,224		88,196		93,616
Aliments lactés	liv.	1,484,932	34,928	1,414,434	37,163	1,763,096	55,065	1,605,600	47,779	1,580,337	47,330
Poisson, sec	qtx.	48,127	282,984	46,583	254,438	40,399	232,396	48,737	228,763	47,670	212,347
" autre			87,813		87,902		91,710		93,875		97,651
Farine	brls.	172,110	803,946	177,342	731,842	195,444	931,577	188,891	966,482	159,252	936,249
Fruits et légumes, secs en boîtes ou en conserves	liv.	207,989	15,486	226,097	20,254	237,810	23,398	242,786	21,076	282,285	23,034
Verrerie, y compris lampes et lanternes			29,711		33,960		37,271		45,012		48,450
Grain :—Avoine	liv.	4,737,601	80,655	5,137,780	90,601	5,458,845	128,229	4,342,356	92,934	5,820,440	123,797
Riz	"	13,289,573	274,706	6,162,476	131,563	2,126,557	51,994	1,129,576	31,294	792,465	22,520
Autre	"	6,009,204	133,406	7,259,222	184,472	6,484,375	170,949	6,016,580	170,373	6,375,092	167,051
Gommes, savoir :—Gomme Balata, etc	"	104,182	34,837	155,570	51,309	158,150	52,373	4,494	697	4,398	797
Mercerie et bonneterie			217,540		220,754		252,680		260,227		272,470
Ferronnerie et coutellerie			84,905		111,559		111,640		99,477		132,650
Chapeaux et casquettes			63,327		65,698		68,201		68,385		71,243
Fer ou acier, en barres, baguettes, etc		16,682	52,050	15,682	51,371	20,651	73,909	18,110	62,097	20,831	66,513
Saindoux		375,520	34,634	311,014	33,187	373,315	40,059	328,469	35,599	321,728	39,336
Chaux			32,294		27,846		24,780		31,150		29,773

Toile, cotons et lainages			820,129		895,198		828,522		1,030,022		667,382
Bois de service	pds.	4,876,854	152,441	4,187,695	135,792	5,057,011	203,382	3,447,642	120,321	4,063,374	144,487
Machinerie, y compris machines à coudre			565,697		358,859		369,333		455,301		370,548
Liqueurs de malt			79,312		112,712		123,049		119,967		133,055
Engrais	ton'x.	14,249	706,375	14,340	686,713	14,502	666,120	19,738	905,192		709,025
Viandes, en boîtes	liv.	107,737	14.249	70,369	10,101	84,185	12,942	97,078	15,084	101,513	17,529
Lait, condensé	"	616,570	52,916	720,505	60,226	682,742	59,191	659,362	58,579	754,717	66,408
Huiles	galls.	665,289	189,116	705,343	214,487	938,878	280,294	669,895	220,593	841,242	260,926
Oignons	liv.	1,469,516	28,942	1,488,922	41,101	1,769,494	33,159	1,632,668	33,766	1,421,270	35,946
Peintures et couleurs			27,026		25,597		29,216		30,635		31,941
Papier			35,143		49,853		61,020		49,894		30,436
Lard, saumuré	brls.	14,030	190,233	12,856	204,422	12,068	196,914	11,765	191,571	10,498	222,165
Pommes de terre			116,522		109,680		116,269		116,327		128,793
Provisions, moulues			32,567		25,789		42,549		38,957		46,573
Fonds			22,961		26,312		23,917		34,519		5,102
Savon			72,880		65,921		71,477		69,671		73,342
Spiritueux et vins			138,530		144,336		125,320		147,971		148,423
Papeterie			38,002		39,700		35,818		37,955		42,669
Douves	nomb.	361,232	30,025	784,010	85,633	386,866	43,211	1,037,725	116,093	599,353	68,639
Tabac	liv.	624,266	100,337	601,935	106,830	634,141	125,812	507,219	123,496	555,696	145,423
Tous autres articles			994,910		1,095,460		1,213,875		1,157,387		1,249,172
Totaux (mdses)			7,500,595		7,573,716		7,910,626		8,274,829		7,935,015
Monnaie et lingots			102,865		267,100		239,388		260,990		271,932
Total des import. (excepté le com. en transit)			7,603,460		7,840,816		8,150,014		8,535,819		8,206,947
Commerce en transit			375,128		275,046		323,707		291,127		310,449
Total, importations			7,978,588		8,115,862		8,473,721		8,826,946		8,517,396

GUYANE ANGLAISE.

TOTAL des quantités et valeurs des principaux articles de marchandises exportés durant les exercices terminés le 31 mars, de 1906 à 1910, inclusivement.

ARTICLES.	1905-6.		1906-7.		1907-8.		1908-9.		1909-10.	
	Quantité.	Valeur.	Quantité.	Valeur.	Quantité.	Valeur.	Quantité.	Valeur.	Quantité.	Valeur.
		$		$		$		$		$
Balata ..... liv.	647,513	222,859	752,189	277,113	973,269	419,989	1,101,233	474,796	1,034,224	468,072
Nourriture de bestiaux, y compris molascuit..... ton'x.	11,405	200,947	12,961	191,158	9,576	103,429	9,277	111,327	9,257	111,078
Charbon de bois..... sacs.	64,211	32,441	65,919	34,110	83,241	41,840	80,014	39,187	73,814	37,389
Houille ..... ton'x.	3,817	13,633	2,732	8,591	2,976	8,407	2,244	6,616	3,904	10,587
Diamants, ouvrés..... carats.	4,202	24,216	4,113	32,627	1,863	14,529	5,063	40,733	7,096	45,057
Farine..... brls.	4,674	23,045	4,550	17,878	2,668	12,527	3,822	18,169	2,595	12,487
Mélasse..... galls.	276,661	42,873	344,127	56,781	114,722	19,698	146,885	34,518	293,630	73,123
Riz..... liv.	463,951	10,017	3,685,000	94,493	7,064,140	194,128	8,739,887	253,500	12,896,300	325,186
Rhum ..... galls.	3,536,784	584,300	3,342,896	520,610	2,640,988	464,928	3,501,185	892,092	3,017,734	617,274
Sucre, brut..... ton'x.	116,550	5,799,145	114,951	5,085,617	100,737	4,819,325	115,213	6,037,574	108,533	5,785,036
Bois de construction..... pds cub.	276,765	119,706	170,985	74,670	232,669	97,310	191,409	78,881	198,197	77,876
Tous autres articles.....	.....	270,296	.....	310,245	.....	324,207	.....	319,603	.....	351,949
Totaux (mdses).....	.....	7,343,478	.....	6,703,893	.....	6,520,317	.....	8,306,996	.....	7,915,114
Monnaie et lingots :—										
Lingots—or..... once.	95,182	1,692,194	86,374	1,536,662	65,835	1,150,380	74,539	1,311,668	63,454	1,104,700
" argent..... "	.....	.....	.....	.....	108	54	156	80	142	78
Monnaie, or et argent	.....	162,294	.....	331,316	.....	220,950	.....	190,176	.....	199,279
Total, export. (excepté le commerce en transit)...	.....	9,197,966	.....	8,571,871	.....	7,891,701	.....	9,808,920	.....	9,219,171
Commerce en transit.....	.....	375,128	.....	275,046	.....	323,707	.....	291,127	.....	310,449
Total, exportations	.....	9,573,094	.....	8,846,917	.....	8,215,408	.....	10,100,047	.....	9,529,620

HONDURAS ANGLAIS.

VALEUR des importations et des exportations totales de et à chacun des principaux pays durant les exercices terminés le 31 décembre, de 1905 à 1909, inclusivement. *(Y compris monnaie et lingots.)*

IMPORTATIONS.					PAYS.	EXPORTATIONS.				
1905.	1906.	1907.	1908.	1909.		1905.	1906.	1907.	1908.	1909.
$	$	$	$	$	*Empire britannique.*	$	$	$	$	$
495,873	587,456	665,009	690,454	551,840	Royaume-Uni	470,750	576,241	454,102	478,145	355,840
1,287	951	63	1,169	2,320	Antilles anglaises	17,400	29,800	.....	.....	.....
8,401	7,356	5,168	5,307	6,736	Canada	.....	.....	.....	.....	.....
.....	.....	.....	.....	.....	Grand Caiman	.....	.....	27,017	.....	.....
54	2	53	54	6,077	Autres possessions britanniques	.....	.....	.....	.....	.....
505,615	595,765	670,293	696,984	566,973	Totaux, empire britannique	488,150	606,041	481,119	478,145	355,840
					Pays étrangers.					
274	347	1,315	848	1,620	Belgique	.....	.....	.....	.....	.....
.....	750	15	137	.....	Costa Rica	1,913	1,270	.....	517	.....
28,073	16,126	38,653	25,418	24,386	France	.....	11,000	.....	21,510	26,220
24,396	34,820	70,535	71,977	41,861	Allemagne	10,358	.....	.....	.....	5,700
5,130	3,939	12,322	34,770	87,825	Guatémala	14,039	12,691	24,451	26,843	42,408
2,008	1,904	1,771	2,895	6,339	Hollande	.....	.....	.....	2,000	.....
86,423	70,487	61,688	75,160	65,174	Honduras	223,300	256,103	334,991	238,322	104,376
264,999	345,430	191,581	599,184	755,126	Mexique	115,841	187,473	221,130	219,457	171,230
337	6,531	4,309	11,375	3,171	Espagne	.....	.....	.....	.....	.....
957,481	1,123,681	1,360,917	1,152,114	1,135,145	Etats-Unis	955,595	941,373	1,146,808	1,210,626	1,503,249
1,824	761	2,324	5,861	16,628	Autres pays étrangers	26,054	3,055	2,537	4,379	.....
1,370,945	1,604,776	1,745,430	1,979,739	2,137,275	Totaux, pays étrangers	1,347,100	1,412,965	1,729,917	1,723,654	1,853,183
505,615	595,765	670,293	696,984	566,973	Totaux, empire britannique	488,150	606,041	481,119	478,145	355,840
1,876,560	2,200,541	2,415,723	2,676,723	2,704,248	Grands totaux	1,835,250	2,019,006	2,211,036	2,201,799	2,209,023

TOTAL des quantités et valeurs des principaux articles de marchandises importés durant les exercices terminés le 31 décembre, de 1905 à 1909, inclusivement.

ARTICLES.	1905.		1906.		1907.		1908.		1909.	
	Quantité.	Valeur.	Quantité	Valeur.	Quantité.	Valeur.	Quantité.	Valeur.	Quantité.	Valeur.
		$		$		$		$		$
Eaux gazeuses		4,896		10,108		11,497		7,315		6,668
Bacon et jambons		20,501		28,059		34,384		31,431		31,592
Bœuf et lard ... brls.	5,188	71,925	5,280	80,077	6,300	99,736	5,196	75,755	4,533	84,930
Bière, porter, cidre et poiré ... galls.	18,029	12,982	32,793	22,827	41,388	27,143	34,132	22,636	27,296	18,322
Livres et papeterie		8,263		7,064		7,762		11,091		12,668
Bottes et souliers		61,802		88,823		107,069		111,086		98,266
Beurre		28,040		29,602		37,807		30,980		30,427
Chandelles de toutes sortes ... liv.	53,674	4,905	49,695	4,879	55,473	6,183	49,237	6,432	54,096	5,818
Fromage		14,493		15,979		18,227		19,389		18,202
Chicle (gomme à mâcher)		135,524		103,314		108,499		176,961		441,250
Habits		29,635		34,105		51,128		52,547		56,215
Houille et coke ... tonn.	1,054	5,258	790	4,440	947	5,204	2,593	13,593	1,032	5,212
Café ... liv.	142,116	12,107	128,573	11,231	153,869	13,297	143,198	11,975	121,462	10,482
Confiseries		11,115		10,579		14,238		13,389		15,973
Marchandises de coton		252,523		322,680		393,760		289,252		280,677
Drogues et produits chimiques		31,701		31,730		32,759		36,413		33,255
Poterie et verrerie		12,407		14,146		30,658		16,368		8,734
Armes à feu		7,200		4,850		12,132		8,963		7,425
Poisson, salé		7,641		6,140		8,213		6,609		6,697
Farine		110,417		89,418		110,072		116,302		116,631
Meubles		7,977		8,114		12,958		8,697		11,292
Matériel du gouvernement		14,901		10,962		15,366		21,812		31,447
Grain :—										
Maïs		22,754		6,300		19,142		7,394		2,421
Riz		40,276		40,673		42,686		39,720		38,214
Ferronnerie et coutellerie		72,268		73,416		89,645		73,049		64,381
Chapeaux		15,741		21,210		28,027		23,087		24,575
Foin et avoine		10,917		13,607		16,152		19,489		6,950
Toiture en fer		15,629		10,987		16,499		15,280		13,879
Saindoux		13,939		16,807		25,021		20,572		23,932

Animaux vivants :—										
Bestiaux	nomb.	1,804	52,786	1,328	38,048	1,381	40,993	1,852	50,049	1,775	41,369
Chevaux et mulets	"	242	21,465	39	2,866	184	12,196	216	6,394	161	9,765
Machinerie (y compris machines à coudre)			19,161		53,802		60,715		42,448		39,685
Huiles combustibles, pour embarcations :—											
Gazoline					6,396		12,896		10,285		7,368
Pétrole											9,548
Huiles, minérales	galls.	189,137	27,263	118,448	15,527	173,391	25,252	181,414	25,726	209,698	25,586
Peintures			12,068		14,773		15,690		10,972		11,103
Parfumerie			9,810		12,025		15,515		14,204		12,902
Provisions			173,642		228,246		224,668		214,671		214,248
Ch. de fer électrique, etc., outillage et matériaux			10,908		12,008		11,980		139,148		15,231
Corde et ficelle			19,597		15,532		25,179		14,310		18,854
Savon			29,776		36,314		39,677		37,820		43,856
Spiritueux :—											
Eau-de-vie	galls.	929	2,866	1,699	3,167	3,765	6,735	3,251	7,767	2,783	5,928
Geneviève	"	3,202	2,381	4,135	2,939	6,754	5,336	5,530	3,369	3,485	3,713
Whisky	"	10,680	16,863	5,454	11,546	15,021	24,328	9,475	15,650	8,389	16,406
Sucre—Non raffiné	liv.	4,607	147	88,235	2,665	20,670	823	40,588	1,443	105,643	4,140
Raffiné	"	369,733	15,285	259,521	9,129	429,815	15,116	311,407	11,865	299,855	10,753
Thé	"	38,949	8,603	41,220	8,747	48,259	11,120	40,073	9,982	43,989	9,562
Tabac—Manufacturé et non manufacturé	"	132,664	13,500	126,648	13,677	151,011	17,331	170,814	17,583	109,762	12,798
Cigares et cigarettes			9,256		10,248		12,077		12,400		10,713
Camions pour articles en acajou			7,940		549		4,389		5,712		2,302
Légumes			7,361		9,583		12,459		14,407		12,174
Vins	galls.	14,289	18,815	21,068	22,401	30,507	31,722	25,458	27,047	14,685	17,428
Bois et bois de construction :—											
Bois de service—Non dressé	pieds.	720,486	9,755	935,878	22,231	428,932	29,584	576,661	11,648	796,021	15,120
Dressé	"	615,711	14,364	800,674	19,139	860,784	27,555	971,488	20,423	969,482	19,332
Bois de campêche	tonnes	1,166	20,274	774	14,880	142	2,567	38	595	10	170
Acajou			63,429		158,612		34,283		421,434		370,475
Articles de lainages			8,873		10,321		20,698		16,115		22,020
Tous autres articles			118,535		212,349		193,726		193,500		186,721
Totaux (mdses)			1,772,460		2,089,847		2,329,574		2,644,554		2,675,805
Monnaies et lingots			104,100		110,694		86,149		32,169		28,443
Total importations			1,876,560		2,200,541		2,415,723		2,676,723		2,704,248

10f—5½

HONDURAS ANGLAIS.

TOTAL des quantités et valeurs des principaux articles de marchandises exportés durant les années terminées le 31 décembre, de 1905 à 1909, inclusivement.

ARTICLES.	1905.		1906.		1907.		1908.		1909.	
	Quantité.	Valeur.	Quantité.	Valeur.	Quantité.	Valeur.	Quantité.	Valeur.	Quantité.	Valeur.
		$		$		$		$		$
Bananes.....régime	554,700	149,225	725,000	181,250	652,930	159,549	471,600	112,294	390,350	89,010
Bottines et souliers	.....	.....	.....	15,385	.....	26,905	.....	21,591	.....	9,363
Chicle.....liv.	1,523,663	299,009	1,517,898	329,975	1,689,118	476,629	1,790,865	521,958	2,213,450	757,693
Noix de coco.....nomb.	4,929,700	74,804	5,527,985	83,077	4,550,175	80,171	5,072,150	83,068	5,545,679	91,171
Cocoa.....liv.	.....	.....	42,800	5,246	46,435	9,037	29,174	5,657	39,868	7,474
Maïs	.....	.....	.....	3,314	.....	11,210	.....	2,356	.....	795
Cotonnades	.....	.....	.....	103,903	.....	133,178	.....	90,561	.....	38,722
Drogues et produits chimiques	.....	.....	.....	9,684	.....	10,689	.....	7,368	.....	4,590
Poterie et verrerie	.....	.....	.....	5,356	.....	6,137	.....	4,709	.....	1,875
Farine	.....	.....	.....	17,913	.....	20,000	.....	23,302	.....	14,935
Ferronnerie et coutellerie	.....	.....	.....	19,590	.....	26,609	.....	28,171	.....	16,654
Toiture en fer	.....	.....	.....	7,382	.....	10,098	.....	6,095	.....	7,039
Saindoux	.....	.....	.....	4,307	.....	6,913	.....	3,961	.....	4,230
Viandes—										
Bacon et jambon	.....	.....	.....	7,567	.....	9,379	.....	7,199	.....	1,986
Bœuf et lard.....brls.	.....	.....	992	12,686	1,100	18,049	1,031	16,063	559	11,753
Huiles	.....	.....	.....	7,960	.....	7,820	.....	3,432	.....	9,319
Peintures	.....	.....	.....	3,617	.....	7,318	.....	2,342	.....	1,837
Plantains.....nomb	1,665,000	11,806	1,817,175	12,731	849,550	6,012	939,000	7,125	2,238,500	16,855
Provisions	.....	.....	.....	50,090	.....	55,266	.....	49,967	.....	31,254
Riz	.....	.....	.....	7,016	.....	9,263	.....	6,998	.....	4,639
Caoutchouc.....liv.	22,926	15,921	22,108	18,362	24,968	18,957	27,862	18,054	18,962	14,857
Savon	.....	.....	.....	14,027	.....	17,096	.....	15,952	.....	16,251
Spiritueux et vins.....galls.	.....	.....	26,718	31,439	45,561	50,136	26,292	30,155	18,768	25,251
Sucre raffiné.....liv.	.....	.....	.....	6,701	.....	10,468	.....	6,896	.....	4,030
Sucre brut....."	58,782	2,426	119,941	5,872	113,156	4,416	107,425	4,297	.....	3,572
Carapaces de tortues	2,778	14,115	3,783	26,008	2,987	20,771	2,492	12,022	3,484	17,560
Bois et bois de construction :—										
Cèdre.....pds.	415,738	21,239	697,055	35,659	406,334	22,096	736,639	38,094	936,708	65,564
De campêche.....tonnes.	9,572	184,229	9,335	174,466	6,663	128,252	5,775	110,046	6,134	113,606

Acajou..... pds.	9,957,826	549,099	11,037,480	534,598	9,569,566	556,711	14,398,422	782,522	10,673,881	693,295
Tous autres articles.....	.....	387,663	.....	168,998	.....	168,377	.....	147,404	.....	103,140
Totaux (marchandises).....	.....	1,709,536	.....	1,934,179	.....	2,067,662	.....	2,175,659	.....	2,178,320
Monnaies et lingots.....	.....	125,714	.....	64,827	.....	143,344	.....	26,140	.....	30,703
Total des exportations.....	.....	1,835,250	.....	2,019,006	.....	2,211,036	.....	2,201,799	.....	2,209,023

INDE ANGLAISE.

VALEUR totale des importations et des exportations de et à chacun des principaux pays, à l'exclusion des effets du gouvernement et du Trésor, durant les années terminées le 31 mars, de 1906 à 1910, inclusivement. (*Y compris monnaies et lingots.*)

NOTE :—Rx. = 16 Roupies. Roupie = 32·4 cents.

IMPORTATIONS.					PAYS.	EXPORTATIONS.				
1905-6.	1906-7.	1907-8.	1908-9.	1909-10.		1905-6.	1906-7.	1907-8	1908-9.	1909-10.
Rx.	Rx.	Rx.	Rx.	Rx.	*Empire britannique.*	Rx.	Rx.	Rx.	Rx.	Rx.
78,905,680	86,888,766	104,399,814	92,906,263		Royaume-Uni	44,222,874	50,799,752	49,060,291	40,059,984	
597,898	396,145	519,732	580,008		Aden	1,447,020	1,299,627	1,163,392	961,290	
7,843,861	7,804,131	8,611,588	3,180,088		Australie	2,027,244	2,386,572	2,622,361	2,364,855	
.....	576,347	608,341	373,888		Iles Bahrein	148,942	463,118	658,276	576,902	
275,393	234,247	413,163	438,604		Afrique orientale anglaise	726,116	801,891	1,007,792	813,293	
551	37	636	91		Guyane-anglaise	97,961	56,936	86,274	68,190	
419	641	128	435		Antilles anglaises	172,113	118,367	111,341	99,387	
17	2,485	148	672		Canada	759,989	777,680	494,784	474,384	
22,725	399,631	863	46,641		Colonie du Cap	318,418	380,342	329,289	242,406	
965,746	1,245,015	1,300,101	981,255		Ceylan	5,918,870	7,221,517	6,866,123	6,662,313	
1,956,803	1,899,032	2,598,630	2,208,274		Hong-Kong	13,513,199	11,050,870	8,971,923	11,150,529	
2,080,504	2,233,732	2,698,951	2,727,103		Ile Maurice	1,254,122	1,411,111	1,485,132	1,527,981	
39,898	682,611	211,703	252,594		Natal	575,033	556,494	687,017	565,362	
11,795	42,095	9,171	48,922		Nouvelle-Zélande	373,442	397,677	457,506	455,865	
2,599,087	3,707,266	3,756,908	3,530,698		Etablissements du Détroit	6,636,512	6,926,515	7,015,506	5,522,346	
16,769	26,470	18,396	19,200		Autres possessions britanniques	176,213	93,515	72,572	108,311	
95,317,146	106,138,651	125,148,273	107,294,736	Détails non en mains.	Totaux, empire britannique	78,368,068	84,741,984	81,089,579	71,653,398	Détails non en mains.
					Pays étrangers.					
1,721,562	1,276,205	1,090,911	582,560		Arabie	2,570,647	2,058,878	948,070	935,209	
17,346	250	.....	.....		République Argentine	1,541,724	1,407,241	2,582,458	2,413,046	
4,117,209	3,073,426	2,658,492	3,868,224		Autriche-Hongrie	4,815,063	6,053,829	6,387,518	4,865,727	
4,476,004	4,355,416	5,307,695	5,170,477		Belgique	6,515,558	7,206,997	9,157,867	6,225,104	
.....	.....	.....	.....		Chili	745,896	576,488	702,548	522,749	
992,434	817,743	1,211,209	1,463,603		Chine (traité des ports)	8,089,919	7,990,511	6,527,511	8,022,269	
951,199	445,963	2,791,159	499,595		Egypte	1,613,910	2,004,149	1,888,063	2,370,462	
1,745,914	1,533,282	2,068,459	1,854,288		France	9,576,028	11,253,416	11,561,494	9,637,460	

4,372,560	5,790,871	5,164,904	4,929,793		Allemagne	14,736,919	19,772,036	20,285,489	15,355,386	
601,276	627,826	712,417	882,255		Hollande	1,780,070	1,803,109	2,529,318	1,780,114	
37	6,794	195	178		Indo-Chine	266,812	322,476	590,500	625,402	
1,204,261	1,081,092	1,192,493	1,134,710		Italie	4,773,028	5,751,042	5,599,850	5,084,965	
1,285,061	1,610,101	2,168,009	2,117.006		Japon	11,451,545	7,487,345	8,881,451	7,188,297	
1,811,305	2,904,411	5,805,233	6,196,312		Java	1,018,871	544,793	1,149,559	582.284	
689,335	632,087	547,330	524,790		Perse	1,007,503	1,018,668	1,304,547	1,024,105	
.....	114,544	537,316	539,917		Roumanie	62,667	78,503	198,333	157,264	
282,996	107,651	401,378	279,669		Russie en Europe	596,876	752,853	985,539	1,037,278	
544,811	564,812	576,098	443,019		Siam	377,138	416,511	450,465	473,535	
107,738	95,197	141,122	180,384		Espagne	1,535,181	1,582,656	1,376,306	1,357,273	
737,146	818,736	1,036,680	1,215,403		Turquie	1,266,643	1,362,016	2,329,162	2,035,570	
2,264,442	2,547,056	3,237,300	3,279,233		Etats-Unis	13,029,456	15,651,434	13,532,992	13,222,205	
765,578	966,453	918,850	1,441,428		Autres pays étrangers	2,428,268	2,442,485	2,633,170	2,382,250	
28,688,214	29,369,916	37,567,250	36,602,844		Totaux, pays étrangers	89,799,722	97,537,436	101.602,210	87,297,954	
95,317,146	106,138,651	125,148,273	107,294,736		Totaux, empire britannique	78,368,068	84,741,984	81,089,579	71,653,398	
124,005,360	135,508,567	162,715,523	143,897,580	154,483,622	Grands totaux	168,167,790	182,279,420	182,691,789	158,951,352	194,119,184

Détails non en mains.

Détails non en mains.

TOTAL des quantités et valeurs des principaux articles de marchandises importés exclusivement des magasins et du trésor du gouvernement durant les années finissant le 31 mars, de 1906 à 1910, inclusivement.

NOTE:—Rx. = 10 Roupies. Roupie = 32·4 cents.

ARTICLES.	1905-6.		1906-7.		1907-8.		1908-9.		1909-10.	
	Quantité.	Valeur.	Quantité.	Valeur.	Quantité.	Valeur.	Quantité.	Valeur.	Quantité.	Valeur.
		Rx.		Rx.		Rx.		Rx.		Rx.
Animaux, vivants:—										
Chevaux.....nomb.	11,457	467,606	9,904	448,893	8,327	383,296	6,400	284,280	7,552	330,256
Autres..... "	2,422	26,540	5,744	16,686	4,220	57,666	3,188	21,335	3,619	16,340
Habillement—										
Habillement (draperie, uniformes, etc., non compris bonneterie).....	.....	622,517	.....	468,401	.....	535,485	.....	536,596	.....	570,787
Bottes et souliers.....paires	1,603,437	344,542	1,277,919	290,809	1,873,992	380,481	1,671,220	389,565	1,527,680	373,060
Fil d'or et d'argent.....	.....	316,329	.....	332,648	.....	448,621	.....	333,523	.....	361,496
Merceries et modes.....	.....	858,021	.....	935,885	.....	1,132,349	.....	1,067,405	.....	994,223
Chapeaux, bonnets, casquettes et fournitures de chapellerie.....	.....	76,930	.....	84,597	.....	86,069	.....	90,170	.....	81,855
Armes, munitions et fournitures militaires..	.....	220,346	.....	288,064	.....	487,297	.....	324,753	.....	292,331
Livres et imprimés.....	.....	324,865	.....	304,021	.....	331,355	.....	403,789	.....	378,402
Matériaux de construction et de mécan.:—										
Briques et tuiles.....nomb.	12,549,196	75,357	14,922,191	106,456	15,311,662	107,946	22,468,813	139,986	19,169,004	124,043
Ciment..... qtx.	1,788,428	321,089	1,714,506	308,748	1,787,720	343,246	1,964,665	398,258	2,012,186	383,392
Autres.....	.....	63,468	.....	83,125	.....	74,622	.....	77,564	.....	64,868
Chandelles..... liv.	3,011,901	86,798	2,410,464	73,244	2,683,755	88,649	2,415,063	77,216	2,690,928	79,848
Voitures, charrettes, etc.—										
Voitures et charrettes.....	.....	254,296	.....	276,898	.....	324,107	.....	258,947	.....	179,138
Bicycles.....	.....	161,572	.....	200,999	.....	221,430	.....	237,396	.....	260,408
Automobiles et motocycles.....	.....	352,245	.....	446,759	.....	634,434	.....	431,423	.....	475,709
Caoutchouc.....	.....	77 891	.....	100,478	.....	113,317	.....	115,583	.....	114,828
Produits chimiques, drogues, teint., etc.:—										
Produits chimiques.....	.....	689,214	.....	687,593	.....	792,856	.....	746,822	.....	804,586
Drogues et remèdes.....	.....	674,940	.....	780,659	.....	909,180	.....	728,209	.....	901,878
Matériel de teinturerie et de tannerie.....	.....	947,281	.....	946,660	.....	1,042,336	.....	1,001,953	.....	1,109,161
Narcotiques,—										
Opium..... liv.	268	379	259	386	306	588	198	454	263	588
Tabac—										
Manufacturé..... "	4,831,932	619,360	4,585,399	633,651	5,080,832	779,974	4,344,723	729,729	4,530,361	831,604
Non manufacturé..... "	679,273	41,521	1,350,390	59,687	1,224,818	63,611	1,212,640	64,458	2,703,254	116,623

Horloges et montres ... nomb.	557,726	187,067	464,605	184,319	508,137	200,155	489,321	184,509	547,704	185,478
Charbon, coke et combustible artif. ..tonnes	179,935	321,179	257,203	485,995	308,348	593,484	455,806	822,477	428,535	726,096
Corail ... liv.	127,925	43,037	98,171	32,773	79,736	21,565	89,325	18,501	57,177	12,758
Cordages et cordes (non en jute) ... qtx.	18,079	67,580	15,904	68,705	18,876	79,894	19,295	81,476	23,120	86,668
Coton—										
Brut ... "	161,476	540,328	116,198	458,897	157,529	709,552	125,487	530,301	93,994	335,820
Corde et ficelle ... liv.	45,776,742	3,425,399	37,673,288	3,223,159	37,315,737	3,693,245	41,524,055	3,648,831	40,285,860	3,319,567
Produits ouvrés –										
A la pièce ... 1,000 vgs.	2,463,232	36,953,501	2,318,200	35,644,340	2,531,733	42,043,675	1,992,513	32,219,129	2,192,698	33,885,057
Mouchoirs et châles, à la pièce ...nomb.	18,390,590	349,633	25,908,216	362,246	14,318,410	405,904	19,733,785	449,535	16,452,562	324,368
Bonneterie ...	...	630,168	...	561,275	...	672,695	...	634,511	...	699,229
Fil à coudre ... liv.	129,210	256,144	127,970	264,142	135,379	284,616	119,256	281,692	1,345,499	297,950
Tous autres ...	...	828,252	...	862,326	...	942,413	...	780,888	...	844,311
Poterie et porcelaine ...	...	336,078	...	389,982	...	422,214	...	423,785	...	435,739
Feux d'artifice ...	...	41,658	...	58,121	...	57,484	...	41,116	...	46,842
Lin, produits ouvrés du ...	...	206,399	...	202,732	...	266,842	...	248,399	...	211,137
Fourrage, foin, paille, son, tourteaux, etc. ...	43,118	14,114	52,241	16,216	50,389	14,834	50,789	19,481	60,067	22,498
Fruits et légumes, frais ...	...	106,630	...	90,586	...	149,973	...	109,594	...	132,580
Meubles et ébénisterie ...	...	157,716	...	154,446	...	194,059	...	183,403	...	175,488
Verre et verrerie ...	...	1,124,711	...	1,211,411	...	1,445,177	...	1,169,329	...	1,285,291
Grain et plantes légumineuses :—										
Haricots ... qtx.	66,665	33,456	82,702	42,592	157,562	85,275	416,540	212,838	84,792	41,538
Riz ... "	8,195	4,328	125,055	78,406	74,333	51,805	654,032	456,857	272,425	170,388
Blé ... "	454,614	225,365	209,696	113,898	255,668	166,350	578,957	395,852	7,772	5,456
Farine de blé ... "	13,098	10,393	4,903	4,148	48,759	38,227	133,011	101,615	47,406	40,319
Autres sortes ... "	79,662	34,098	102,335	43,410	48,178	25,532	125,466	66,480	82,978	41,920
Gommes et résines ... "	153,772	195,428	168,432	209,207	148,875	194,788	132,365	167,480	155,554	200,088
Quincaillerie et coutellerie, y compris articles en plaqué ...										
Coutellerie ...	...	140,513	...	140,804	...	182,963	...	175,171	...	147,740
Quincaillerie—										
Articles en fer émaillé ...	...	132,369	...	187,896	...	244,880	...	180,037	...	128,595
Machines agricoles ...	...	82,976	...	105,591	...	132,748	...	99,649	...	91,685
" outils et autres ...	...	132,444	...	165,683	...	195,315	...	199,775	...	198,516
Lampisterie ...	...	175,217	...	235,604	...	268,886	...	244,086	...	277,715
Machines à coudre ...	...	108,610	...	117,972	...	114,334	...	122,050	...	154,167
Autre quincaillerie ...	...	1,493,604	...	1,699,956	...	2,026,331	...	1,905,050	...	1,768,030
Chanvre—										
Non ouvré ... qtx.	19,347	65,278	22,513	69,462	31,163	83,530	23,734	43,043	26,686	48,312
Ouvré ... "	...	4,507	...	3,233	...	10,325	...	5,598	...	1,871
Cuirs et peaux—										
Bruts ... nomb.	122,894	131,990	1,303,338	141,143	1,275,331	129,284	1,172,299	111,275	1,266,202	128,847
Préparés ou tannés ... "	331,573	103,845	349,108	114,281	210,404	80,754	310,862	92,689	307,680	104,251
Houblon ... qtx.	4,002	28,096	3,059	28,371	4,024	25,776	3,208	20,055	2,317	16,479
Instruments, appareils, accessoires, et parties de—										
Electriques ...	...	308,602	...	557,788	...	490,785	...	458,177	...	434,718
De musique ...	...	132,812	...	202,167	...	440,656	...	297,764	...	231,743
Optiques ...	...	34,816	...	47,258	...	41,689	...	37,835	...	38,853

QUANTITÉS et valeurs totales des principaux articles de marchandises importés, etc.—*Suite.*

ARTICLES.	1905-6.		1906-7.		1907-8.		1908-9.		1909-10.	
	Quantité.	Valeur.	Quantité.	Valeur.	Quantité.	Valeur.	Quantité.	Valeur.	Quantité.	Valeur.
		Rx.		Rx.		Rx		Rx.		Rx.
Instruments, appareils, etc.—*Suite.*										
Photographiques		81,708		79,654		81,924		81,585		81,992
Scientifiques, philosophiques et autres		229,117		161,437		144,089		182,342		141,079
Chirurgicaux		70,768		79,427		92,820		93,099		90,097
Machines à écrire nomb.	2,507	55,045	3,794	70,956	3,421	71,302	4,216	87,305	3,395	65,750
Ivoire—										
Non ouvré livres.	242,309	145,238	208,751	127,175	242,941	154,686	236,213	151,515	366,861	280,696
Ouvré		24,170		22,498		32,047		18,716		29,140
Bijouterie—										
Bijouterie		160,215		131,264		118,791		132,490		163,129
Plaquée		48,333		53,459		47,369		50,024		52,771
Pierres précieuses et perles, non montées		1,341,120		933,810		695,719		516,174		806,023
Jute—Produits ouvrés de la		134,732		132,006		155,280		145,260		122,936
Liqueurs—										
Ale, bière et porter gal.	5,002,448	629,562	4,916,294	602,701	4,879,908	611,131	4,295,009	580,965	4,181,934	542,852
Spiritueux—										
Cognac "	406,123	315,453	333,957	274,993	399,603	318,043	376,475	316,584	378,600	299,428
Whisky "	649,395	425,673	592,514	377,881	635,834	405,959	681,401	435,924	649,320	416,549
Autres "	565,974	346,723	561,890	334,076	624,855	380,400	624,009	374,315	676,401	386,997
Vins "	341,669	297,535	329,342	263,983	347,051	286,612	337,724	273,070	338,501	264,481
Machineries et mécanique de moulin—										
Machines agricoles (non à vapeur)		2,489		2,395		7,164		3,934		7,120
Machines à vapeur, et parties de—										
Locomotives (excepté pour ch. de fer)		21,663		67,041		103,066		76,675		52,234
Autres		981,760		1,244,301		1,262,322		1,009,243		767,114
Machines, autres—										
Electriques		237,830		270,409		297,130		354,713		317,526
Pour les mines		74,590		62,114		77,568		123,603		73,662
Textiles		2,489,810		2,274,454		2,632,886		2,876,001		2,151,554
Autres		1,117,541		1,869,333		2,205,150		2,171,790		1,691,520
Allumettes		588,325		631,273		737,684		745,007		815,527
Nattes et paillassons vgs. car.	1,700,806	25,673	1,064,313	21,175	1,897,111	31,616	1,722,644	30,621	2,178,787	42,180
Métaux—										
Laiton—Ouvré qtx.	38	305	27	137	286	894	3,079	10,585	16	78
Non ouvré "	10,745	69,123	11,111	75,513	21,450	128,761	21,500	123,172	16,784	93,258
Cuivre—Vieux, pour la refonte "	1,561	6,844	1,382	7,327	1,467	8,648	1,864	8,552	1,011	4,621
Non ouvré "	22,661	126,649	13,161	93,405	55,750	354,178	49,557	250,509	63,973	319,219

Ouvré	qtx.	247,295	1,301,249	197,416	1,292,423	258,064	1,700,633	444,984	2,462,306	441,615	2,319,615
Argent Allemand	"	21,527	161,757	19,753	180,032	27,885	272,832	20,383	171,202	22,310	180,778
Fer—											
Vieux, pour la refonte	"	14,866	2,702	17,935	3,861	21,060	4,837	22,746	5,094	82,765	17,248
Fonte (en gueuse)	"	636,163	161,797	667,285	184,317	653,513	204,015	417,419	126,621	340,642	98,114
Ouvré—Barres	"	781,360	398,900	606,604	351,900	777,669	471,996	781,165	447,232	531,863	288,617
Poutres, piliers, traverses, et pièces de pont	"	149,517	108,842	206,243	199,832	170,340	155,173	176,035	153,006	114,953	100,592
Clous, vis, rivets et rondelles	"	295,834	289,871	282,687	302,249	310,860	347,931	325,334	341,536	319,486	338,754
Tubes et tuyaux	"	514,060	381,985	668,539	511,729	569,406	543,731	596,149	658,223	750,375	651,960
Feuilles et plaques	"	1,783,999	1,594,104	2,190,764	2,204,540	2,296,769	2,475,535	2,286,418	2,379,733	2,885,254	2,832,998
Fil	"	53,043	47,959	53,776	52,302	101,641	107,623	73,808	67,758	64,011	57,183
Autres objets	"	481,492	421,531	528,071	507,604	610,139	656,032	553,620	580,220	560,358	583,465
Plomb—Minerai	"	3,294	4,421	2,596	3,653	3,512	6,003	6,770	11,963	5,400	9,280
En gueuse	"	29,267	32,066	19,566	28,861	26,895	40,400	45,366	50,651	43,188	45,615
Ouvré, etc	"	111,027	153,289	79,591	125,739	91,598	158,627	85,729	131,036	86,940	129,500
Vif argent	liv.	256,562	39,963	265,269	40,719	159,226	25,187	232,246	37,238	213,027	35,579
Acier—Angle, cannelé, ressorts, etc.	qtx.	454,718	239,396	445,867	244,601	485,149	279,373	575,406	302,623	430,640	210,165
Barres	"	1,963,574	954,290	1,402,762	749,201	1,982,923	1,101,122	2,300,052	1,183,651	2,045,352	986,996
Poutres, piliers, traverses et pièces de pont	"	986,667	461,508	924,050	471,385	1,653,414	600,190	1,272,504	662,606	1,125,961	580,580
Plaques et feuilles	"	1,433,596	964,391	1,361,780	983,631	1,551,690	1,249,587	1,784,295	1,250,379	1,696,823	1,207,370
Autres	"	861,719	616,634	1,118,167	801,053	1,754,013	1,554,443	1,054,435	885,237	1,097,194	886,858
Fer-blanc—Non ouvré	"	20,939	239,203	19,967	288,957	31,892	430,354	36,855	420,967	38,375	438,533
Ouvré	"	213	2,526	369	5,449	279	4,420	287	3,669	246	3,164
Zinc ou zinc de commerce	"	74,672	148,993	91,398	207,020	70,327	150,284	80,028	152,729	89,533	174,201
Métaux non énumérés	"	22,370	112,409	18,626	122,511	30,922	158,612	27,393	124,411	37,224	172,116
Total, métaux			9,042,707		10,039,951		13,191,421		13,002,909		12,766,457
Toile cirée et toile de plancher	verges car.	1,174,716	59,667	1,057,455	62,031	1,434,097	92,960	967,944	57,985	1,241,837	69,421
Huiles—Minérales											
Pétrole	gal,	50,946,017	1,786,756	53,037,693	1,961,958	65,430,675	2,521,427	83,581,393	3,332,481	64,050,506	2,511,123
Autres huiles minérales	"	10,260,527	447,531	10,149,209	461,138	14,143,665	667,918	13,263,016	571,204	13,427,816	621,197
Autres huiles	"		210,335		344,660		505,555		254,805		216,095
Peintures et couleurs			492,536		567,466		623,708		596,539		572,976
Papier—A imprimer	qtx.	156,771	213,246	224,171	283,363	292,452	362,698	244,130	309,600	262,625	331,829
A écrire et enveloppes	"		191,511		226,671		280,952		238,335		255,356
Autres papiers	"	322,673	264,976	326,240	257,537	368,533	314,226	404,993	333,904	454,237	374,390
Carton, mince, épais et de toutes sortes	"	38,948	35,165	37,924	33,539	45,179	34,549	48,889	44,501	63,022	51,450
Poix, goudron et damnara	"	246,630	98,376	277,591	113,975	285,563	116,113	291,444	112,828	287,606	106,084
Provisions—											
Jambon et lard fumés	liv.	1,600,898	94,014	1,487,729	95,272	1,662,945	106,682	1,592,447	97,946	1,597,080	106,426
Biscuits de toutes sortes	"	5,205,371	207,912	5,620,799	227,836	6,345,733	250,230	6,962,782	280,791	6,691,863	281,473
Beurre	"	282,738	31,251	244,577	26,664	233,974	25,720	269,883	30,169	308,744	34,313
Provisions en boîte et en bouteille	qtx.	40,311	183,647	59,524	249,637	59,785	273,356	61,330	320,460	65,377	321,378
Fromage	liv.	1,263,763	67,150	1,275,111	70,449	1,362,304	76,617	1,311,056	72,744	1,344,718	74,754
Aliments farineux	qtx.	80,815	144,937	181,238	263,662	210,737	303,589	228,862	321,371	244,168	315,303

INDE ANGLAISE.

TOTAL des quantités et valeurs des principaux articles de marchandises importés, etc.—*Fin.*

ARTICLES.	1905-6.		1906-7.		1907-8.		1908-9.		1909-10.	
	Quantité.	Valeur.	Quantité.	Valeur.	Quantité.	Valeur.	Quantité.	Valeur.	Quantité.	Valeur.
		Rx.		Rx.		Rx.		Rx.		Rx.
Provisions—*Suite.*										
Poisson ..... liv.	33,185,369	328,647	27,005,269	254,435	30,214,925	299,229	30,356,686	308,070	27,116,951	316,864
Fruits et légumes, secs, salés ou en conserves ..... qtx.	999,852	698,936	926,044	713,442	1,010,803	849,302	997,282	834,252	1,037,778	854,438
Gelées et confitures ..... liv.	1,525,155	48,700	1,648,141	51,119	1,693,521	56,176	1,783,297	58,625	1,790,951	57,000
Lait condensé et en conserve ..... "	6,022,825	166,679	6,196,492	176,835	7,173,139	205,837	8,218,919	227,167	9,198,428	256,172
Autres	.....	413,746	.....	293,992	.....	293,273	.....	261,628	.....	280,638
Matériel de chemin de fer, roulant et autre..										
Voitures, trucs, et parties de	.....	394,595	.....	1,515,413	.....	3,147,227	.....	3,934,983	.....	2,298,407
Locomotives, tenders et parties de	.....	302,971	.....	763,153	.....	1,749,266	.....	1,378,396	.....	878,136
Matériaux de construction—										
Rails et joints de rails, en f. ou en ac. qtx.	549,684	251,170	1,591,386	877,118	1,359,133	871,586	2,184,385	1,128,909	2,050,216	954,669
Dormants et clefs, en fer ou en ac. "	456,799	181,800	296,363	134,275	652,881	345,020	490,657	229,154	441,025	186,422
Dormant de bois ..... "	320,249	106,922	444,931	127,923	240,453	98,932	443,608	145,692	1,466,537	453,216
Autre matériel ..... "	430,393	385,159	1,005,292	740,509	905,632	988,794	700,424	602,767	882,709	669,746
Sel ..... tonnes	464,531	657,187	467,949	667,739	558,684	802,119	588,887	840,760	498,448	688,797
Graines ..... qtx.	35,133	41,853	42,066	54,557	58,851	71,792	108,066	122,873	47,017	74,370
Coquillages et cauris	.....	45,929	.....	49,766	.....	45,897	.....	53,829	.....	50,802
Vaisseaux, et parties de	.....	106,130	.....	43,924	.....	298,705	.....	376,800	.....	394,147
Soie—										
Non manufacturée ..... liv.	1,645,696	711,905	1,422,467	568,027	2,050,839	981,514	2,168,458	1,018,899	2,330,185	976,968
Manufacturée	.....	1,901,510	.....	1,825,047	.....	2,134,866	.....	2,281,373	.....	2,266,928
Savon ..... qtx.	188,641	319,089	183,998	322,816	217,409	417,215	222,804	407,596	255,111	463,733
Epices ..... liv.	117,034,410	1,100,588	128,156,418	1,439,290	128,868,048	1,561,696	130,353,527	1,373,998	137,116,069	1,287,567
Papeterie	.....	377,043	.....	404,035	.....	443,807	.....	437,903	.....	482,709
Sucre—										
Sucre ..... qtx.	7,696,191	7,500,211	9,730,682	8,182,828	10,044,901	8,791,929	10,663,283	10,409,706	11,136,084	10,978,274
Melasse ..... "	539,075	138,035	1,322,038	383,312	1,086,711	258,790	1,372,101	330,594	1,415,025	338,779
Confiseries ..... "	35,863	136,274	51,315	171,972	48,153	176,326	42,849	166,309	58,358	204,996
Suif ..... "	34,126	81,671	36,837	91,483	40,298	119,481	45,345	127,184	41,303	107,280
Thé ..... liv.	3,799,272	183,493	2,683,875	161,488	3,910,714	227,346	4,447,506	215,630	3,679,587	175,799
Boîtes à thé	.....	191,802	.....	235,711	.....	269,437	.....	374,385	.....	378,556
Jouets et jeux	.....	291,156	.....	286,170	.....	350,451	.....	313,210	.....	346,564
Parapluies ..... nomb.	2,091,976	197,927	1,845,280	188,594	2,011,241	199,677	1,735,678	178,760	1,149,249	112,578

Bois—										
Non manufacturé—										
De construction—										
De teck		621,733		607,156		584,047		477,949		409,711
Autre		200,393		185,618		218,468		245,491		250,252
Autre non manufacturé		12,178		16,462		17,541		13,936		11,633
Manufacturé		75,088		51,999		71,507		64,530		86,354
Laine—										
Brute	liv.	2,908,039	91,840	2,451,237	86,451	2,968,447	114,522	2,557,913	79,473	2,587,395	108,313
Manufacturée—										
Tapis et descentes de lit	"	1,398,005	144,713	1,016,055	105,668	1,025,599	122,690	1,455,459	166,381	1,255,463	146,198
Bas, chaussettes et chaussons	"	333,771	90,495	287,544	80,561	387,778	100,108	331,569	96,996	371,095	100,939
Marchandises à la pièces	vgs.	19,980,990	1,684,600	15,322,617	1,395,262	19,680,790	1,927,807	19,788,721	1,870,796	15,849,751	1,397,035
Châles	nomb.	1,112,558	276,087	790,118	158,942	1,203,372	341,494	2,030,081	528,795	849,555	204,729
Fil de laine, et laine à tricoter	liv.	599,093	99,918	979,024	208,315	781,854	172,943	757,730	155,548	627,175	127,365
Autre			129,376		103,418		102,608		92,416		104,845
Valeur totale, articles principaux et autres (mdses)			103,084,071		108,307,581		129,895,094		121,265,727		117,057,546
Monnaies et lingots			20,921,289		27,200,986		32,820,429		22,631,853		37,426,076
Total des importations			124,005,360		135,508,567		162,715,523		143,897,580		154,483,622

TOTAL des quantités et valeurs des principaux articles de marchandises exportés (provenance canadienne) non compris les effets du gouvernement et le Trésor, pendant les années finissant le 31 mars, de 1906 à 1910, inclusivement.

NOTE :—Rx. =10 Roupies. Roupie=32·4 centins.

ARTICLES.	1905-6.		1906-7.		1907-8.		1908-9.		1909-10.	
	Quantité.	Valeur.	Quantité.	Valeur.	Quantité.	Valeur.	Quantité.	Valeur.	Quantité.	Valeur.
		Rx.		Rx.		Rx.		Rx.		Rx.
Animaux vivants ..... nomb.	254,730	193,383	316,996	226,318	383,223	215,864	356,414	158,619	417,537	194,868
Habillements	.....	194,203	.....	195,752	.....	202,438	.....	167,114	.....	164,690
Livres et imprimés ..... qtx.	6,174	47,859	4,834	41,688	6,781	50,011	5,999	47,867	6,062	46,979
Crins et fibres, pour balais et brosses ..... "	93,873	215,103	88,158	176,893	62,207	154,454	90,389	205,212	97,925	231,853
Chandelles ..... liv.	6,009,241	165,365	5,094,638	142,094	5,481,831	154,798	4,897,575	136,484	4,732,643	132,036
Produits chimiques, drog., teint., etc.:—										
Produits chimiques	.....	400,137	.....	434,613	.....	436,649	.....	466,965	.....	412,874
Drogues et médecines	.....	161,076	.....	115,776	.....	142,673	.....	154,231	.....	152,040
Matériaux de teinture et de tannerie :—										
Cachou ..... qtx.	55,070	86,388	97,269	159,256	91,690	144,758	62,812	92,524	40,712	67,409
Indigo ..... "	31,186	586,378	35,102	700,477	32,490	637,273	24,946	490,479	18,061	351,815
Myrabolan ..... "	1,206,398	446,068	1,162,219	439,759	1,493,294	589,525	1,466,840	572,030	1,467,104	600,041
Tumeric ..... "	49,545	44,177	62,246	70,897	82,844	99,108	91,416	95,967	79,934	80,053
Autres matériaux de teinture et de tann.	.....	18,358	.....	19,086	.....	22,207	.....	19,309	.....	26,456
Narcotiques :—										
Opium ..... qtx.	89,247	9,471,767	94,449	9,307,922	89,976	8,672,478	93,728	9,349,243	79,659	9,313,657
Tabac—Non manufacturé ..... liv.	13,091,186	140,724	20,944,840	204,962	19,724,304	180,756	10,462,382	117,873	10,635,636	133,252
Manufacturé ..... "	1,180,856	93,320	1,375,326	104,636	1,434,335	112,423	1,464,641	114,295	1,589,137	122,577
Charbon et coke ..... tonnes.	836,149	654,850	935,350	748,024	727,881	589,570	571,582	505,114	758,828	671,384
Café ..... qtx.	360,182	1,756,724	228,094	996,478	244,234	1,114,520	302,022	1,389,979	232,645	1,096,404
Fibre de coco—Non manufacturée ... "	12,882	11,210	11,317	10,663	11,473	11,412	9,822	10,245	13,162	14,187
Manuf. (non compr. la corde) ..... "	544,488	541,677	559,329	560,027	505,952	536,365	575,062	627,521	677,309	728,604
Cordage et corde (jute non comprise) .. "	46,897	64,891	50,143	70,378	39,917	67,429	37,024	58,784	49,158	74,584
Coton :—										
Brut ..... "	7,399,534	21,341,520	7,400,839	21,978,461	8,562,024	25,702,520	6,798,411	19,768,497	8,915,915	31,277,103
Fil et ficelle ..... liv.	297,634,314	12,387,687	243,516,827	10,396,532	215,575,798	8,973,037	235,469,089	9,680,530	227,364,488	9,709,089
Produits manufacturés :—										
Mouchoirs et châles, à la pièce ... nomb.	1,892,602	91,523	1,179,586	61,796	2,115,582	102,876	2,124,161	106,705	1,886,320	97,415

Marchandises à la pièce :—											
Coloriées, imprimées et teintes.	verges.	35,760,027	1,067,189	34,231,235	1,026,422	34,320,079	1,019,787	34,177,736	1,055,024	40,842,943	1,255,325
Grises (non blanchies)	"	55,822,652	788,761	42,218,822	612,784	39,433,666	597,385	43,572,079	636,138	52,976,078	769,825
Blanches (blanchies)	"	392,283	9,921	248,880	14,454	374,210	20,303	239,149	12,477	318,537	16,406
Autres produits manufacturés			80,418		56,252		53,211		46,294		67,533
Fourrage, foin, son, paille, tourteaux, etc.			1,181,543		939,964		1,477,160		1,317,558		1,294,903
Fruits et légumes, frais			372,951		345,723		382,599		695,774		937,023
Grain et plantes légumineuses :—											
Orge	qtx.	92,810	31,255	406,067	125,175	1,637,745	607,803	188,457	81,549	448,885	183,886
Haricots	"	2,136,517	801,886	1,097,945	504,232	1,190,431	604,511	735,531	411,970	1,528,997	714,194
Riz dans son enveloppe	"	828,745	226,225	655,132	199,889	553,168	186,257	577,699	187,235	809,910	238,852
Riz non dans son enveloppe	"	42,211,869	18,410,642	38,053,973	18,325,173	37,700,155	20,150,095	29,673,771	15,700,232	38,394,371	18,003,145
Blé	"	18,750,467	8,534,400	16,028,914	7,254,465	17,609,183	8,585,035	2,195,145	1,340,078	21,011,484	12,709,088
Farine de blé	"	899,056	638,326	818,462	585,712	744,380	560,525	602,087	521,135	701,082	593,816
Autres sortes	"	2,261,056	882,498	1,709,674	660,676	2,085,635	814,552	717,541	326,427	2,962,569	1,134,061
Gommes et résines	"	39,376	65,823	39,170	74,483	41,388	73,676	35,699	56,585	36,192	59,166
Quincaillerie et coutellerie, y compris articles plaqués			42,584		43,949		39,203		36,829		35,791
Chanvre, non manufacturé	qtx.	512,662	541,976	598,502	687,340	658,607	806,354	472,641	596,838	480,695	595,693
Peaux et cuirs :—											
Bruts	nomb.	43,052,508	10,098,682	39,783,781	10,893,996	25,479,941	7,051,802	33,461,216	8,338,654	38,328,505	9,651,220
Préparés et tannés	"	19,801,637	3,658,432	21,375,080	4,451,254	20,321,243	3,899,732	20,340,179	4,128,550	18,759,982	3 968,604
Maïs et maïs préparé	qtx.	73,521	174,994	78,771	169,153	74,073	164,977	77,257	156,406	88,876	193,849
Bijouterie de toutes sortes			109,695		153,564		32,676		27,185		39,358
Jute :—											
Brute	qtx.	14,480,407	17,125,664	15,970,478	26,838,681	14,191,597	17,972,801	17,879,963	19,834,555	14,608,363	15,008,310
Fil et ficelle	liv.	357,234	4,416	1,655,052	32,756	1,550,244	29,104	921,653	12,930	271,079	3,349
Produits manufacturés :—											
Sacs de gunny	nomb.	233,326,201	6,078,391	257,683,115	7,347,226	293,029,510	8,475,143	300,906,317	7,766,475	364,368,835	8,607,456
Toile de gunny	verges.	658,671,353	6,305,010	696,067,945	8,258,727	789,855,788	9,692,874	769,798,640	7,890,154	940,101,340	8,430,821
Corde et ficelle	qtx.	38,855	50,031	45,268	74,618	64,535	97,129	50,241	65,479	42,476	52,502
Autres produits manufacturés			10,137		2,904		3,395		962		2,350
Laque—Non manufacturée	qtx.	11,004	77,961	15,188	128,624	22,740	205,970	8,630	58,861	7,476	23,832
Manufacturée	"	263,441	3,102,155	254,088	3,371,150	340,008	3,877,089	372,186	2,735,835	547,326	2,747,840
Machineries et mécanique de moulin			1,916		3,360		2,321		2,198		1,035
Engrais	tonnes.	131,656	709,704	164,075	1,015,489	149,857	925,204	141,800	900,636	138,538	904,982
Métaux :—Minerai de manganèse	qtx.	6,333,881	431,411	9,859,855	1,064,518	10,968,393	971,405	8,760,261	759,702	10,006,882	791,036
Autres métaux			95,894		209,790		197,910		92,001		271,629
Mica	qtx.	31,554	239,441	51,426	382,499	38,922	342,242	26,392	190,251	33,963	282,468
Huile:—Ricin	gal.	1,432,108	171,209	1,445,636	222,202	1,508,545	223,685	1,099,967	148,440	1,003,047	120,806
Noix de coco	"	1,508,424	222,667	959,772	141,779	1,167,332	171,687	2,845,404	403,169	2,526,328	376,317
Cire de parafine	qtx.	56,795	115,839	60,209	124,260	87,564	197,032	92,846	219,940	173,211	400,230
Autres sortes	gal.	2,671,076	307,110	1,547,563	210,355	6,480,860	265,770	2,424,014	172,884	5,687,265	311,290
Provisions ;—											
Poisson	liv.	17,141,532	163,228	16,572,163	156,291	19,136,344	183,263	20,219,718	187,426	22,528,173	213,071
Fruits et légumes, secs, salés et en conserves	qtx.	169,709	84,439	148,023	90,060	175,115	124,247	179,355	114,698	176,869	149,282
Ghi	liv.	6,491,870	293,877	4,884,252	236,544	4,936,987	267,372	4,817,000	242,424	4,940,916	248,315
Autres sortes			169,179		168,217		179,677		216,517		276,124
Matériel de ch. de f. et matér. roulant			10,810		9,571		8,108		10,102		7,614

TOTAL des quantités et valeurs des principaux articles de marchandises exportés, etc—*Fin.*

ARTICLES.		1905–6.		1906–7.		1907–8.		1908–9.		1909–10.	
		Quantité.	Valeur.	Quantité.	Valeur.	Quantité.	Valeur.	Quantité.	Valeur.	Quantité.	Valeur.
			Rx.		Rx.		Rx.		Rx.		Rx.
Graines :—A essences	qtx.	237,260	207,482	195,817	192,026	164,241	163,809	147,371	149,846	174,008	179,543
Autres qu'à essence											
De ricin	"	1,298,624	786,679	1,505,059	1,141,693	1,993,717	1,517,803	1,650,466	1,058,203	1,900,769	1,260,652
De coton	"	3,891,339	1,021,760	4,387,523	1,299,058	4,249,832	1,316,058	3,683,372	1,312,730	5,649,817	2,031,797
De pistaches de terre	"	1,374,214	868,569	1,725,250	1,255,476	1,524,055	1,178,869	1,781,849	1,350,553	3,243,168	2,470,022
De lin	"	5,788,860	4,115,540	4,378,826	3,259,858	6,197,882	4,786,725	3,209,547	2,555,281	4,677,197	3,925,302
De colza	"	1,993,684	1,217,906	3,728,806	2,467,062	5,343,420	4,325,589	2,765,776	2,369,303	6,629,313	4,683,242
De sésame	"	1,685,208	1,469,303	2,740,815	2,537,992	1,553,378	1,691,727	1,657,292	1,626,108	2,983,630	2,659,151
Autres sortes	"	1,306,697	921,988	1,073,594	868,566	2,158,294	1,834,584	1,347,022	1,256,113	1,888,786	1,516,497
Soie :—Brute	liv.	1,779,316	563,968	1,943,438	686,502	1,943,126	637,815	1,833,644	540,508	2,075,612	507,574
Manufacturée			71,511		68,607		83,093		73,272		81,731
Epices :—Cosses de poivre de guinée	liv.	9,002,705	127,977	11,007,929	143,764	11,704,903	136,753	11,480,357	170,599	11,319,920	194,177
Gingembre	"	9,869,174	125,274	5,415,531	96,721	5,529,254	111,055	7,240,655	145,098	7,340,992	161,196
Poivre	"	17,889,994	610,736	9,499,089	330,124	7,813,546	243,848	8,943,993	224,989	11,985,015	295,041
Autres	"	939,356	43,879	591,254	31,430	663,118	35,319	838,939	44,648	867,616	58,062
Sucre	qtx.	256,456	184,101	187,789	107,010	219,407	125,099	195,263	125,822	144,842	105,538
Thé :—Noir	liv.	212,490,424	8,781,292	232,293,493	9,804,253	226,071,530	10,260,611	233,207,352	10,364,118	249,099,808	11,693,453
Vert	"	1,733,364	66,312	1,360,144	53,511	950,127	39,738	754,186	29,594	313,126	13,951
Bois :—Non ouvré			846,618		765,762		778,077		540,375		673,672
Ouvré			49,399		65,986		48,786		35,791		24,781
Laine :—Brute	liv.	42,514,498	2,114,728	45,909,898	2,426,535	39,780,690	2,103,858	43,365,760	2,083,723	59,826,526	2,857,738
Produits manufacturés			207,534		229,284		271,931		250,479		240,613
Valeur totale des principaux articles et autres des :—											
Produits canadiens exportés			158,189,223		173,082,013		173,478,226		149,823,949		184,337,219
Produits étrangers exportés			3,528,810		3,484,039		3,767,335		3,170,729		3,388,635
Total des exportations (mdses)			161,718,033		176,566,052		177,245,561		152,994,678		187,725,854
Monnaies et lingots			6,449,757		5,713,008		5,446,228		5,956,674		6,393,330
Total des exportations			168,167,790		182,279,060		182,691,789		158,951,352		194,119,184

AFRIQUE ANGLAISE DU SUD.

VALEUR des importations et exportations totales de et à chacun des principaux pays durant les années terminées le 31 décembre, de 1906 à 1909, inclusivement.

IMPORTATIONS.				PAYS.	EXPORTATIONS.			
1906.	1907.	1908.	1909.		1906.	1907.	1908.	1909.
$	$	$	$	*Empire britannique.*	$	$	$	$
82,433,172	71,892,517	66,875,685	76,958,216	Royaume-Uni	195,547,207	219,564,567	205,914,180	226,634,642
				Australasie anglaise—				
9,542,511	9,406,453	7,976,408	7,633,586	Australie	57,869	71,978	632,779	391,046
520,586	346,871	542,171	605,273	Nouvelle-Zélande	453	2,506	11,889	24,032
3,367,231	3,875,721	3,672,717	3,869,759	Inde anglaise	399	83,682	391,188	369,808
42,851	38,515	38,568	43,927	Antilles anglaises	.....	.....	.....	.....
1,991,937	1,927,594	2,058,289	2,332,043	Canada	29	3,733	6,974	33,906
496,194	586,000	700,805	653,384	Ceylan	1,854	462	72,718	172,319
43,274	39,503	34,402	57,475	Hong-Kong	5	.....	58	131
2,338,515	1,847,061	1,399,853	913,070	Ile Maurice	14,931	74,397	189,153	129,424
51,226	72,766	50,272	43,795	Etablissements de Détroit	10	32,543	77,935	99,859
133,735	93,081	163,540	179,219	Autres possessions britanniques	7,144	18,524	33,536	39,236
100,961,232	90,120,082	83,512,710	93,289,747	Totaux, empire britannique	195,629,901	219,852,392	207,330,410	227,894,403
				Pays étrangers.				
4,471,725	2,240,195	1,207,225	284,515	République Argentine	1,913	12,254	45,372	.....
893,749	619,692	586,404	477,502	Autriche-Hongrie	15,267	3,465	7,596	5,159
1,801,022	1,405,026	1,396,188	2,102,190	Belgique	1,498,806	2,001,509	1,620,580	2,550,342
1,860,498	1,457,381	1,644,062	2,024,888	Brésil	.....	.....	.....	905
597,621	939,880	935,495	882,186	Chili	.....	.....	.....	.....
312,391	244,263	155,309	154,945	Chine	243	287	49	.....
147,956	122,270	110,240	125,331	Cuba	.....	.....	.....	.....
161,958	154,677	96,281	125,001	Danemark	39	49	49	.....
212,045	257,315	258,590	239,693	Indes orientales hollandaises	35	.....	16,693	307
116,089	59,320	30,344	34,875	Egypte	.....	370	102	34
2,533,975	2,183,094	1,927,969	2,265,224	France	309,194	335,868	143,153	346,623
11,097,163	9,624,281	10,386,731	11,922,267	Allemagne	4,993,399	5,560,259	5,648,832	8,435,428
38,889	8,186	127,862	147,041	Afrique Sud-Ouest allemande	1,600,807	323,648	399,310	590,098
62,162	83,259	76,076	82,631	Grèce	.....	.....	.....	.....
1,681,574	1,740,432	1,791,858	2,035,055	Hollande	11,339	68,518	276,101	331,264

AFRIQUE ANGLAISE DU SUD.

VALEUR totale des importations et exportations de et à chacun des principaux pays, etc.—*Fin.*

IMPORTATIONS.				PAYS.	EXPORTATIONS.			
1906.	1907.	1908.	1909.		1906.	1907.	1908.	1909.
$	$	$	$	*Pays étrangers*—Fin.	$	$	$	$
583,572	666,787	699,929	582,520	Italie	73,496	65,987	57,135	122,378
231,619	189,401	189,323	278,339	Japon	....	....	68	....
595,081	528,418	516,475	601,291	Norvège	....	....	....	195
43,123	36,607	22,863	14,347	Perse	....	....	....	....
28,314	25,740	18,615	13,145	Iles Philippines	....	....	....	....
160,959	168,012	167,535	142,058	Portugal	....	803	560	341
304,722	354,367	270,008	329,907	Possessions portugaises	244,229	283,001	468,275	412,907
168,557	141,148	146,930	75,570	Russie	27,044	20,070	35,327	31,079
94,758	240,953	116,396	193,951	Siam	....	....	....	....
191,367	186,739	171,238	171,681	Espagne	....	....	....	219
14,756	7,047	7,977	4,336	Possessions espagnoles	....	19,262	14,975	26,650
2,072,055	1,525,987	1,761,976	1,996,044	Suède	24	511	88	....
423,906	471,444	432,777	538,647	Suisse	24	....	34	....
175,774	150,093	154,745	209,807	Turquie	755	....	....	....
13,104,138	9,878,068	9,775,198	10,612,793	Etats-Unis	84,203	432,427	1,013,805	1,986,106
41,970	42,310	57,898	44,009	Uruguay	....	....	....	....
132,347	161,282	179,666	293,214	Autres pays étrangers	3,271	17,819	45,676	53,191
44,355,835	35,913,674	35,420,183	39,005,004	Totaux, pays étrangers	8,864,088	9,146,107	9,793,780	14,893,226
100,961,232	90,120,082	83,512,710	93,289,747	Totaux, empire britannique	195,629,901	219,852,392	207,330,410	227,894,403
145,317,067	126,033,756	118,932,893	132,294,751	Totaux	204,493,989	228,998,499	217,124,190	242,787,629
8,539,248	7,605,451	4,013,418	5,605,709	Importations des gouvernements coloniaux	....	....	....	....
....	....	....	....	Expédié comme effets	1,830,689	2,633,494	2,895,555	3,136,849
153,856,315	133,639,207	122,946,311	137,900,460	Totaux	206,324,678	231,631,993	220,019,745	245,924,478
....	....	....	....	Marchandises ne provenant pas de l'Afrique Sud	3,187,501	3,097,015	2,169,861	2,708,062
153,856,315	133,639,207	122,946,311	137,900,460	Totaux (march.)	209,512,179	234,729,008	222,189,606	248,632,540
3,462,473	3,924,548	4,574,248	7,330,879	Espèces	4,201,014	772,705	1,077,066	304,580
157,318,788	137,563,755	127,520,559	145,231,339	Grands totaux	213,713,193	235,501,713	223,266,672	248,937,120

TOTAL des quantités et valeurs des principaux articles de marchandises importés durant les années terminées le 31 déc., de 1906 à 1909, inclusivement.

ARTICLES.		1906.		1907.		1908.		1909.	
		Quantité.	Valeur.	Quantité.	Valeur.	Quantité.	Valeur.	Quantité.	Valeur.
			$		$		$		$
Eaux gazeuses			131,054		71,145		74,640		71,209
Ale, bière et porter	galls.	723,727	527,814	381,984	296,112	243,784	201,791	214,788	188,057
Animaux, vivants			1,025,971		548,692		355,140		388,793
Habillements de marins			8,119,342		7,708,153		7,796,561		8,897,231
Armes et munitions			1,181,461		1,040,055		1,015,337		1,024,175
Bacon et jambons (*voir* viandes).									
Sacs			1,185,413		1,448,632		1,242,484		1,570,479
Biscuits, fantaisie	liv.	3,479,943	422,962	2,707,383	315,973	2,296,145	257,675	1,679,213	232,675
Compositions d'explosifs et poudre	"	6,143,799	1,078,638	6,017,431	1,061,580	6,181,682	1,074,356	3,890,950	676,540
Cuivre et cuivre rouge			159,996		140,325		140,544		141,196
Brosses			257,388		240,520		213,622		246,852
Beurres et ses dérivés	liv.	13,765,942	2,935,354	9,524,146	2,001,397	9,389,168	2,128,252	6,124,602	1,289,657
Tourteaux	"	486,349	84,699	323,934	56,137	273,109	48,647	236,029	43,113
Bougies	"	19,757,217	1,320,570	11,152,693	820,000	8,923,706	645,344	7,970,375	548,985
Toile et grosse toile			222,966		205,417		146,711		180,033
Ciment	liv.	249,240,509	709,550	189,920,142	561,779	123,289,453	398,234	108,517,509	346,287
Fromage	"	5,752,252	753,190	4,761,140	644,945	4,459,453	580,155	4,329,228	566,304
Horloges et montres			159,334		193,256		182,592		239,504
Houille, coke et combustible	ton'x.	213,819	574,948	163,006	563,735		406,498		382,929
Cocoa et chocolat	liv.	374,878	201,528	448,748	224,889	321,963	160,848	455,870	202,993
Café, y compris chicorée	"	28,573,026	2,450,663	25,466,800	1,958,200	26,837,901	1,982,904	29,675,576	2,317,477
Condiments			78,631		66,789		66,712		69,447
Confiserie	liv.	7,236,191	1,044,460	6,128,556	974,058		869,600		987,900
Cordages et corde			1,209,831		158,303		152,565		172,761
Maïs, grain et farine :—									
Pois et fèves	liv.	4,647,796	126,382	5,248,135	141,557	6,506,003	144,589	3,991,040	103,752
Blé	"	319,535,248	4,541,510	288,297,636	4,067,229	229,202,317	4,194,395	206,694,995	3,681,225
Farine de blé	"	163,372,776	3,364,833	149,850,092	3,016,214	138,784,398	3,332,027	135,101,153	3,316,998
Autres, N.A.E.	"	72,811,030	1,230,040	29,944,809	670,792	26,110,434	623,469	26,697,299	603,340
Cotonnades			7,655,101		7,158,930		7,622,928		9,158,891
Désinfectants et germicides			117,798		129,278		104,989		128,528

AFRIQUE ANGLAISE DU SUD.

TOTAL des quantités et valeurs des principaux articles de marchandises importés, etc.—*Suite.*

ARTICLES.	1906.		1907.		1908.		1909.	
	Quantité.	Valeur.	Quantité.	Valeur.	Quantité.	Valeur.	Quantité.	Valeur.
		$		$		$		$
Drogues, produits chimiques et articles pour		3,385,419		3,211,046		3,270,332		3,619,860
Teintures et substances employées pour tanner		30,631		15,422		17,622		17,934
Faïence et vaisselle chinoise		728,369		508,328		486,107		537,878
Œufs		383,386		347,845		247,148		247,382
Matériaux électriques		876,774		732,728		1,014,953		1,821,768
Extraits et essences		192,930		135,941		130,115		142,637
Préparations farineuses :—								
Farine d'avoine liv.	7,206,211	292,365	8,099,482	338,024	6,117,149	270,231	6,614,825	283,683
Autres, N.A.E		324,534		319,914		224,528		219,287
Poisson :—De conserve liv.	7,522,382	926,092	5,230,463	660,197	4,882,644	666,904	5,412,246	719,400
Autres, N.A.E "	2,996,461	210,405	2,898,605	192,759	2,549,019	167,141	2,427,873	164,104
Fourrage		200,054		98,355		27,049		20,338
Fruits		782,530		683,012		516,675		485,611
Ameublement		2,724,078		1,795,766		1,471,855		1,784,816
Verre		699,184		603,189		562,509		625,692
Glycérine pour fin de fabrication		1,073,382		774,063		907,896		1,414,010
Mercerie		7,505,028		6,655,200		6,999,746		7,779,732
Quincaillerie et coutellerie		6,559,892		5,398,720		4,812,910		5,418,610
Chapeaux et bonnets		1,181,033		932.035		865,386		911,609
Houblon		125,764		118,542		86,505		68,459
Effets tricotés		2,232,948		1,818,445		1,953,728		2,103,003
Instruments agricoles		963,805		1,091,482		961,430		1,683,176
Caoutchouc		118,698		247,406		249,144		336,642
Instruments de musique		641,018		457,564		393,597		477,726
autres, N.A.E		114,138		132,056		128,777		107,145
Fer et acier		5,307,138		4,235,143		3,921,691		4,992,947
Bijouterie		202,974		411,851		492,093		597,673
Lampes et lanternes		291,820		160,332		151,850		164,192
Saindoux liv.	2,381,460	222,027	2,159,551	228,851	2,019,425	207,525	2,080,762	231,196
Plomb		163,033		144,491		152,020		135,089
Cuir non-manufacturé		740,906		288,930		593,836		681,051
manufacturé		5,882,720		4,932,887		4,935,954		5,037,380

Toile de manufacture			214,678		164,220		161,393		178,743
Machines agricoles			258,493		457,802		362,956		581,508
autres, N.A.E.			9,574,948		8,719,665		8,864,369		10,605,361
Engrais	liv.	38,159,487	250,886	38,468,481	292,793	45,457,643	317,433	48,038,508	333,688
Allumettes	gross.	100,856	39,556	35,645	13,889	32,101	12,254	48,994	17,685
Tapis et paillassons			55,879		50,180		56,672		68,663
Viandes : Bacon et jambon	liv.	5,951,527	988,877	6,325,489	1,109,395	5,694,851	902,387	5,584,436	983,432
Volaille et gibier	"	2,574,534	278,700	1,232,955	164,065	782,212	80,022	786,144	57,066
En conserves	"	6,325,167	857,983	2,831,514	412,508	2,177,435	382,549	2,778,246	445,889
Autres, N.A.E	"	79,924,726	3,884,744	50,641,595	2,734,969	18,404,091	887,568	6,150,422	298,283
Lait	"	27,341,774	2,292,687	23,874,635	2,087,571	19,422,851	1,631,190	19,497,310	1,615,296
Nitrate pour fin de fabrication	"	34,198,970	708,299	44,992,883	938,220	41,695,759	934,381	55,723,778	1,088,810
Assortiment de marchand d'huiles			651,116		569,921		546,166		676,595
Huiles			2,411,321		1,910,955		2,366,315		2,440,687
Peintures			715,064		604,051		559,745		650,022
Papier à imprimer			564,056		549,461		553,627		558,859
" autres, N.A.E.			495,110		440,399		489,961		532,204
Parfums et spiritueux parfumés			234,802		218,893		206,970		243,693
Marinades et sauces	liv.	1,568,462	193,854	1,128,820	163,136	892,139	132,524	1,035,593	157,139
Articles plaqués, argent et plaquage			476,330		496,483		425,741		496,259
Matériel d'imprimeurs et de relieurs			120,168		126,840		131,892		134,155
Matériel de chemin de fer			901,754		1,076,078		496,945		1,850,788
Riz	liv.	82,611,001	1,617,130	84,058,164	1,896,219	73,931,918	1,744,700	79,710,786	1,674,620
Sel	"	21,669,234	81,356	28,040,416	95,041	26,110,700	88,836	2,806,251	84,504
Graines			161,048		239,566		189,430		198,478
Préparation pour laver les moutons			422,168		456,595		356,712		370,174
Soie fabriquée			265,345		236,691		236,072		283,815
Savon			1,239,613		1,088,649		1,094,805		986,143
Epices	liv.	664,216	88,169	838,415	94,433	851,335	82,427	925,496	90,856
Spiritueux, comestibles			1,904,448		1,635,292		1,431,555		1,589,088
Articles de sport			261,097		291,234		291,270		379,132
Articles de librairie et livres			3,133,350		2,910,899		2,664,996		2,806,860
Pierre			220,197		119,117		84,333		64,240
Sucre et produits de sucre	liv.	123,284,335	3,377,953	115,542,411	3,078,171	110,406,104	2,899,672	77,408,896	2,407,676
Goudron et substances de			93,975		68,299		89,260		85,551
Thé	liv.	4,822,149	1,075,645	4,613,177	1,054,826	4,612,885	1,061,522	4,364,868	980,117
Ferblanc et ferblanterie			340,783		361,938		304,643		258,687
Tabac	liv.	2,624,190	1,198,315	1,515,502	779,825	1,521,348	742,244	1,472,998	802,459
Matériaux de tramways			754,538		281,571		245,270		209,525
Légumes			575,239		256,240		270,995		298,838
Voitures :—									
Bicycles, tricycles et parties de			840,113		594,283		573,965		854,908
Voitures et parties de			318,431		150,156		141,834		138,671
Autres, N.A.E.			688,896		708,144		545,140		1,000,431
Cire			311,875		981,081		884,449		1,005,171
Vins			402,663		279,201		237,382		308,065
Bois : Non ouvré			2,485,217		2,045,611		1,994,487		2,429,937
Ouvré			1,112,793		723,834		693,305		757,584
Lainages			2,416,631		2,649,642		2,602,314		2,638,701

AFRIQUE ANGLAISE DU SUD.

TOTAL des quantités et valeurs des principaux articles de marchandises importés, etc.— *Fin.*

ARTICLES.	1906.		1907.		1908.		1909.	
	Quantité.	Valeur.	Quantité.	Valeur.	Quantité.	Valeur.	Quantité.	Valeur.
		$		$		$		$
Travaux d'art		117,170		101,767		60,035		79,750
Tous autres articles		6,689,102		4,884,321		3,767,314		4,888,674
Total, importations (mdses)		145,317,067		126,033,756		118,932,893		132,294,751
Importations pour les gouvernements coloniaux		8,539,248		7,605,451		4,013,418		5,605,709
Espèces		3,462,473		3,924,548		4,574,248		7,330,879
Total, importations		157,318,788		137,563,755		127,520,559		145,231,339

AFRIQUE ANGLAISE DU SUD.

Total des quantités et valeurs des principaux articles de marchandises exportés durant les années terminées le 31 décembre, de 1906 à 1909, inclusivement.

Articles.		1906.		1907.		1908.		1909.	
		Quantité.	Valeur.	Quantité.	Valeur.	Quantité.	Valeur.	Quantité.	Valeur.
			$		$		$		$
Produits du Sud-Africain—									
Aloès	liv.	536,691	19,413	576,398	27,920	858,799	38,646	697,176	31,692
Animaux		.....	1,220,132	.....	219,939	.....	137,790	.....	215,092
Habillements de marins		.....	1,012	.....	3,304	.....	2,618	.....	2,463
Tartre, à l'état naturel	liv.	111,922	9,451	163,316	13,865	117,327	8,487	142,891	10,692
Asbeste, à l'état naturel	"	1,420,998	48,837	1,160,538	38,490	3,209,884	108,176	4,142,777	135,016
Ecorse	"	33,215,466	434,953	54,478,056	678,380	55,661,909	654,868	80,127,136	947,520
Feuille de buchu	"	290,106	37,809	291,334	44,778	243,472	35,449	260,126	47,041
Houille et coke et combustible breveté	ton'x.	555,744	1,986,408	776,526	2,876,745	1,033,610	3,731,254	1,226,735	3,971,010
Maïs, grains et farine	liv.	2,190,469	33,444	109,538,386	1,078,414	151,242,645	1,756,915	357,097,753	4,045,397
Diamants	carats	3,930,875	45,053,317	4,469,039	43,669,320	4,445,616	23,343,721	4,943,058	31,002,132
Drogues, produits chimiques et articles de pharmacie		.....	3,470	.....	2,020	.....	1,183	.....	3,163
Oeufs		.....	14,824	.....	12,964	.....	13,349	.....	11,466
Plumes		.....	6,843,312	.....	8,829,311	.....	8,460,204	.....	10,177,582
Poissons	liv.	187,668	23,048	1,048,147	76,796	2,929,894	153,982	2,198,330	160,873
Fleurs et herbes séchées		.....	66,576	.....	127,988	.....	85,892	.....	86,714
Fourrage		2,362,911	29,901	3,077,107	36,670	18,207,975	158,094	8,310,374	92,360
Fruits	liv.	.....	91,342	.....	145,552	.....	187,206	.....	187,814
Meubles		.....	13,987	.....	4,687	.....	4 570	.....	18,201
Or		.....	125,228,536	.....	144,184,383	.....	156,641,760	.....	162,345,143
Grain	liv.	15,737,289	4,138,005	18,704,865	4,700,022	18,186,166	3,455,805	19,649,053	4,193,310
Peaux et peaux vertes		.....	3,768,002	.....	4,615,036	.....	3,797,995	.....	5,570,776
Cornes		.....	33,244	.....	38,563	.....	43,294	.....	56,920
Plomb		.....	101,148	.....	188,349	.....	48,389	.....	28,183
Cuivre et articles en cuivre		.....	37,940	.....	12,545	.....	13,442	.....	32,295
Viandes, y compris bacon et jambon	liv.	21,081	2,574	48,744	5,791	65,062	5,962	.....	3,100
Minerais—									
Cuivre, y compris régule de cuivre		.....	2,510,168	.....	3,272,575	.....	2,309,949	.....	2,585,985
Fer-blanc	qtx.	6,770	175,988	42,569	657,876	42,168	555,486	.....	438,574
Autres, N.A.E.		.....	712,309	.....	280,291	.....	270,124	.....	507,024
Spiritueux, potables		.....	10,985	.....	24,625	.....	49,367	.....	38,525
Papeterie et livres		.....	20,595	.....	23,190	.....	23,871	.....	19,272
Sucre et produits de sucre		.....	2,778	.....	2,166	.....	24,183	.....	78,827

AFRIQUE ANGLAISE DU SUD.

TOTAL des quantités et valeurs des principaux articles de marchandises exportés, etc.—*Suite.*

ARTICLES.	1906.		1907.		1908.		1909.	
	Quantité.	Valeur.	Quantité.	Valeur.	Quantité.	Valeur.	Quantité.	Valeur.
		$		$		$		$
Produits du Sud-Africain—*Suite.*								
Tabac		11,694		22,260		22,225		23,234
Légumes		35,293		52,282		37,512		33,891
Voitures		235,352		74,951		37,687		35,391
Vins		26,552		23,973		27,098		45,683
Bois — non ouvré		32,719		14,989		14,089		18,615
ouvré		3,343		10,049		1,348		6,634
Laine, à l'état naturel liv.	88,790,189	13,193,703	97,771,717	15,227,590	104,257,826	13,471,912	130,981,518	18,145,220
Tous autres articles		112,514		313,344		285,842		571,648
Total des export. des produits de l'Afrique du sud (march.)		206,324,678		231,631,993		220,019,744		245,924,478
Exportation d'articles importés		2,985,495		2,821,026		1,922,668		2,450,498
Articles exportés par la poste		202,006		275,989		247,193		257,564
Espèces		4,201,014		772,705		1,077,066		304,580
Total, exportations		213,713,193		235,501,713		223,266,671		248,937,120

BULGARIE

VALEUR des importations et exportations totales (marchandises seulement) de et à chacun des principaux pays, durant les années terminées le 31 décembre, de 1905 à 1909, inclusivement.

NOTE :—Lew=19·3 cents.

IMPORTATIONS.					PAYS.	EXPORTATIONS.				
1905.	1906.	1907.	1908.	1909.		1905.	1906.	1907.	1908.	1909.
Lew.	Lew.	Lew.	Lew.	Lew.		Lew.	Lew.	Lew.	Lew.	Lew.
20,183,000	19,600,000	21,424,000	23,202,000	27,010,000	Royaume-Uni	12,884,000	14,985,000	20,706,000	9,680,000	8,279,000
33,037,000	27,802,000	34,688,000	35,541,000	38,867,000	Autriche-Hongrie	18,887,000	8,200,000	8,023,000	6,346,000	11,778,000
2,849,000	3,078,000	4,253,000	4,279,000	7,902,000	Belgique	42,415,000	20,142,000	26,970,000	22,039,000	19,341,000
7,319,000	5,373,000	6,593,000	7,023,000	11,165,000	France	8,917,000	8,977,000	6,991,000	6,210,000	5,045,000
21,031,000	16,225,000	19,660,000	20,847,000	29,215,000	Allemagne	11,709,000	15,410,000	17,022,000	11,626,000	13,524,000
283,000	224,000	389,000	455,000	811,000	Grèce	5,457,000	9,721,000	8,019,000	8,933,000	4,601,000
730,000	628,000	812,000	740,000	2,151,000	Hollande	202,000	98,000	114,000	1,837,000	783,000
6,781,000	5,543,000	5,506,000	4,712,000	5,489,000	Italie	4,437,000	3,906,000	3,100,000	4,012,000	2,732,000
5,519,000	3,365,000	3,633,000	4,131,000	5,049,000	Roumanie	1,851,000	1,121,000	923,000	959,000	621,000
3,255,000	4,649,000	4,771,000	5,635,000	5,802,000	Russie	218,000	306,000	249,000	247,000	210,000
1,080,000	1,408,000	2,056,000	2,037,000	2,749,000	Servie	2,357,000	584,000	348,000	344,000	359,000
1,309,000	1,108,000	1,081,000	1,289,000	1,445,000	Suisse	260,000	631,000	620,000	517,000	396,000
16,872,000	18,052,000	17,548,000	19,153,000	21,084,000	Turquie	21,310,000	21,699,000	27,283,000	33,482,000	36,652,000
1,418,000	465,000	908,000	574,000	591,000	Etats-Unis	1,411,000	1,372,000	1,264,000	826,000	1,430,000
584,000	954,000	1,339,000	533,000	1,100,000	Autres pays	15,646,000	7,421,000	3,963,000	5,299,000	5,683,000
122,250,000	108,474,000	124,661,000	130,151,000	160,430,000	Totaux	147,961,000	114,573,000	125,595,000	112,357,000	111,434,000

BULGARIE.

TOTAL des quantités et valeurs des principaux articles importés (marchandises seulement) pendant les années terminées le 31 décembre, de 1905 à 1909, inclusivement.

NOTE:—Lew=19·3 cents. Kilog=2·204 liv.

ARTICLES.		1905.		1906.		1907.		1908		1909.	
		Quantité.	Valeur.	Quantité.	Valeur.	Quantité.	Valeur.	Quantité.	Valeur.	Quantité.	Valeur.
			Lew.		Lew.		Lew.		Lew.		Lew.
Armes : Armes à feu et parties de	Kilogs	115,000	1,829,000	29,000	444,000	17,000	304,000	11,000	250,000	134,000	1,423,000
Vêtements	"	188,000	1,813,000	79,000	1,114,000	72,000	1,255,000	59,000	1,173,000	63,000	1,284,000
Café, à l'état naturel et grillé	"	1,351,000	1,440,000	1,351,000	1,476,000	1,419,000	1,396,000	1,596,000	1,558,000	1,701,000	1,735,000
Houille et coke	"	41,593,000	1,032,000	44,136,000	1,088,000	76,830,000	2,187,000	134,281,000	3,905,000	111,733,000	2,939,000
Cordage et ficelle	"	965,000	1,048,000	650,000	722,000	498,000	640,000	416,000	550,000	452,000	548,000
Fil de coton	"	4,419,000	9,724,000	4,226,000	9,892,000	3,658,000	8,932,000	3,814,000	9,336,000	5,399,000	12,139,000
Cotonnades	"	4,084,000	14,835,000	3,495,000	13,841,000	3,478,000	14,665,000	2,495,000	17,633,000	3,816,000	16,517,000
Fer brut, y compris feuillard et tôle	"	12,915,000	2,316,000	11,962,000	2,367,000	12,855,000	2,943,000	13,658,000	2,762,000	17,475,000	3,181,000
Fer et fer ouvré	"	10,615,000	4,119,000	10,190,000	4,224,000	21,001,000	6,952,000	30,985,000	8,433,000	36,715,000	9,629,000
Cuir à semelles	"	949,000	2,395,000	755,000	2,241,000	569,000	1,852,000	598,000	1,869,000	683,000	2,194,000
Huile : Olive	"	2,365,000	2,116,000	3,371,000	2,910,000	2,547,000	2,408,000	2,761,000	2,644,000	1,649,000	2,214,000
Pétrole et napthe raffiné	"	14,456,000	2,763,000	19,566,000	3,574,000	13,927,000	2,570,000	17,969,000	3,225,000	20,922,000	3,713,000
Papier de toutes sortes	"	5,719,000	2,576,000	4,091,000	1,889,000	5,667,000	2,591,000	5,731,000	2,668,000	4,465,000	2,258,000
Sel gemme et autres	"	22,715,000	726,000	34,155,000	945,000	40,651,000	1,128,000	30,689,000	900,000	43,677,000	1,262,000
Sucre, raffiné	"	15,907,000	5,466,000	2,063,000	657,000	8,492,000	2,791,000	9,909,000	3,355,000	12,070,000	4,252,000
Bois, brut ou scié	"	66,919,000	3,990,000	50,910,000	3,099,000	47,219,000	3,167,000	60,464,000	4,109,000	57,184,000	3,900,000
Lainages	"	581,000	4,241,000	393,000	3,202,000	356,000	4,029,000	421,000	4,585,000	457,000	5,065,000
Valeur totale des principaux et autres articles importés			122,250,000		108,474,000		124,661,000		130,151,000		160,430,000

BULGARIE.

TOTAL des quantités et valeurs des principaux articles exportés (marchandises seulement), pendant les années terminées le 31 décembre, de 1905 à 1909, inclusivement.

NOTE :—Lew=19·3 centins. Kilog=2·204 liv.

ARTICLES.	1905.		1906.		1907.		1908.		1909.	
	Quantité.	Valeur.	Quantité.	Valeur.	Quantité.	Valeur.	Quantité.	Valeur.	Quantité.	Valeur.
		Lew.		Lew.		Lew.		Lew.		Lew.
Animaux :—Bestiaux .....nomb.	12,341	1,220,000	7,763	705,000	11,650	1,139,000	9,028	861,000	9,836	900,000
Chevaux, mulets et ânes..... "	6,248	630,000	4,750	481,000	10,597	965,000	8,864	804,000	7,163	616,000
Moutons.. ... "	367,733	3,132,000	299,485	2,694,000	530,241	4,874,000	437,900	3,837,000	433,883	3,961,000
Colza. .....kilogs.	32,462,000	6,166,000	60,000	10,000	81,000	16,000	17,000	3,445	22,000	4,493
Farine de toutes sortes..... "	19,093,000	3,674,000	23,468,000	4,612,000	26,126,000	5,289,000	25,585,000	5,339,000	31,360,000	6,816,000
Grain :— Orge..... "	69,893,000	6,878,000	59,143,000	5,735,000	28,919,000	3,162,000	37,681,000	4,665,000	29,241,000	3,707,000
Maïs..... "	98,301,000	11,216,000	143,733,000	14,072,000	259,733,000	26,838,000	111,546,000	13,861,000	126,924,000	17,016,000
Seigle..... "	74,024,000	8,183,000	41,079,000	4,247,000	46,354,000	5,336,000	39,798,000	6,183,000	27,483,000	3,925,000
Blé (y compris sarrasin).. .. .. "	450,216,000	64,822,000	268,311,000	35,508,000	240,735,000	35,227,000	212,780,000	39,033,000	160,917,000	32,500,000
Peaux vertes et crues .. ... "	1,621,000	4,046,000	1,844,000	4,905,000	1,097,000	2,802,000	1,206,000	3,126,000	1,405,000	3,670,000
Bois, brut ou scié..... "	8,912,000	529,000	11,600,000	616,000	8,828,000	516,000	8,704,000	516,000	10,505,000	780,000
Lainages (tels que *abas* et *schayak*) ..... "	422,000	1,761,000	482,000	2,331,000	462,000	2,393,000	348,000	1,675,000	602,000	3,426,000
Valeur totale des principaux articles et autres exportés		147,961,000	.....	114,573,000	.. ..	125,595,000	....	112,357,000	.....	111,434,000

CEYLAN.

VALEUR totale des importations et exportations de et à chacun des principaux pays durant les années terminées le 31 décembre, de 1905 à 1909, inclusivement. *(Y compris monnaies et lingots.)*

NOTE :—Rs.=Roupies. Roupie=32·4 cents.

IMPORTATIONS.					PAYS.	EXPORTATIONS.				
1905.	1906.	1907.	1908.	1909.		1905.	1906.	1907.	1908.	1909.
Rs.	Rs.	Rs.	Rs.	Rs.	*Empire britannique.*	Rs.	Rs.	Rs.	Rs.	Rs.
25,180,405	29,818,724	32,720,989	34,259,049	33,076,095	Royaume-Uni	53,978,213	54,968,258	65,932,672	63,887,326	72,332,918
					Australasie anglaise—					
4,706,724	4,915,884	6,386,027	4,878,459	3,243,248	Commonwealth australien	7,616,390	7,527,723	8,942,608	7,864,790	8,944,750
5,388	7,578	12,583	19,509	33,557	Nouvelle-Zélande	1,495,423	1,581,656	1,900,014	1,985,714	2,088,975
68,310,346	70,918,383	69,018,578	61,013,211	63,283,506	Inde anglaise	6,188,588	8,132,987	7,099,982	7,881,931	6,481,736
650	921	5,842	2,507	13	Canada	2,302,656	2,636,325	2,608,267	3,395,446	3,570,845
3	776	369	554	108,428	Colonie du Cap	91,736	192,197	174,180	221,564	252,021
1,565,484	1,479,865	1,152,631	1,788,984	2,047,036	Hong-Kong	329,474	289,325	159,527	135,172	119,497
2,042,166	1,843,263	2,267,004	2,033,153	2,455,036	Iles Maldive	100,293	106,199	135,514	177,673	147,621
4,516	1,930	6,969	1,530	5,945	Malte	130,709	102,160	87,712	106,288	115,146
26,688	21,725	12,921	4,691	17,120	Ile Maurice	57,683	78,176	75,051	42,022	37,091
700	11,436	158,400	202,116	952,766	Natal	143,186	198,304	252,581	297,543	307,381
					Terreneuve	29,722	65,961	49,487	71,665	48,397
537,599	1,927,884	2,909,365	9,921,807	13,073,320	Etablissements du Détroit	715,006	710,647	824,174	647,227	622,605
225,730	28,506	21,909	51,041	14,431	Autres possessions britanniques	98,537	136,006	140,637	179,162	171,414
102,606,399	110,976,875	114,673,587	114,176,611	118,341,501	Totaux, empire britannique	73,277,616	76,725,924	88,382,406	86,893,523	95,240,397
					Pays étrangers.					
878,261	1,365,443	1,297,494	1,120,634	1,069,405	Autriche-Hongrie	2,962,999	3,006,186	1,551,334	2,153,526	3,208,796
544,566	425,335	694,723	647,553	702,692	Belgique	1,998,899	2,714,998	3,237,000	4,360,591	3,781,722
145,578	660,603	1,267,471	893,782	296,443	Bornéo	175	180	208	205	
242,725	282,584	124,785	166,758	323,557	Chine	1,536,734	1,962,786	3,242,617	3,030,243	3,112,484
33,868	35,381	28,904	29,369	61,941	Egypte	282,242	235,158	227,925	417,633	410,736
755,239	797,825	757,612	860,910	872,785	France	1,372,132	800,346	733,098	706,851	675,353
2,692,913	2,814,751	2,921,136	2,826,372	3,296,500	Allemagne	6,583,854	8,212,510	8,202,674	8,189,755	9,938,875

677,506	591,359	715,922	1,095,520	724,929	Hollande	344,395	552,732	620,870	703,042	594,429
1,511,927	753,875	1,734,959	1,275,041	587,094	Inde (excepté anglaise)	116,291	130,370	62,947	138,366	176,488
322,936	335,195	451,178	424,121	393,166	Italie	184,364	377,925	451,164	417,319	248,891
1,623,854	1,557,068	1,507,041	1,818,653	1,713,478	Japon	312,131	164,520	304,208	225,570	66,586
496,274	101,490	735,176	1,164,892	974,823	Java	19,268	93,863	50,974	19,491	19,597
72,726	35,761	31,545	16,297	69,118	Norvège	11,262	14,465	24,797	18,755	36,244
980,330	166,417	38,681	721,149	1,013,856	Russie en Asie	522,321	1,744,955	2,079,264	2,769,522	2,394,747
2,961	88,101	21,027	16,762	2,302	Russie en Europe	3,893,535	4,037,725	6,943,483	7,301,567	8,034,353
172,768	390,769	627,332	1,004,954	847,691	Siam	605	382	728	251	1,317
182,330	193,453	164,432	259,141	229,094	Suède	69,257	77,827	128,968	107,586	96,475
431,801	422,815	428,851	484,760	579,701	Suisse	622	6,665	9,206	34,958	26,813
801,157	1,375,769	1,002,406	1,097,518	1,076,983	Etats-Unis	8,155,648	10,337,656	11,814,331	10,536,074	17,483,728
61,116	132,053	92,495	191,112	605,065	Autres pays étrangers	845,709	1,319,741	1,501,799	2,145,578	1,471,709
12,630,836	12,526,047	14,643,170	16,115,298	15,440,623	Totaux, pays étrangers	29,212,443	35,790,990	41,187,595	43,276,883	51,779,343
102,606,399	110,976,875	114,673,587	114,176,611	118,341,501	Totaux, empire britannique	73,277,616	76,725,924	88,382,406	86,893,523	95,240,397
115,237,235	123,502,922	129,316,757	130,291,909	133,782,124	Totaux	102,490,059	112,516,914	129,570,001	130,170,406	147,019,740
					Houille pour l'usage des steamers, exportations	13,564,780	13,814,240	13,687,780	13,399,280	13,020,240
115,237,235	123,502,922	129,316,757	130,291,909	133,782,124	Grands totaux	116,054,839	126,331,154	143,257,781	143,569,686	160,039,980

CEYLAN.

TOTAL des quantités et valeurs des principaux articles de marchandises exportés durant les années terminées le 31 décembre, de 1905 à 1909, inclusivement.

NOTE :—Rs. = Roupies. Roupie = 32·4 cents.

ARTICLES.		1905.		1906.		1907.		1908.		1909.	
		Quantité.	Valeur.	Quantité.	Valeur.	Quantité.	Valeur.	Quantité.	Valeur.	Quantité.	Valeur.
			Rs.		Rs.		Rs.		Rs.		Rs.
Ale, bière et autres liqueurs de malt	galls.	213,858	345,919	161,125	284,442	140,750	263,668	157,888	272,534	135,581	245,968
Effets ouvrés			529,404		443,474		477,937		554,631		831,292
Biscuits	liv.	833,388	296,505	954,449	334,498	931,774	328,616	899,356	345,783	949,723	382,881
Livres			177,915		157,784		200,247		218,227		300,288
Briques et tuiles			238,657		193,880		188,320		240,393		142,655
Beurre	liv.	260,214	191,974	298,282	195,980	303,896	225,048	284,832	226,377	309,122	232,217
Barillets, fonds et douves			363,248		567,519		303,986		294,052		292,270
Ciment	qtx.	139,408	233,070	144,388	229,770	191,415	309,607	219,193	364,013	274,700	437,351
Divers produits chimiques			340,303		393,410		424,416		456,274		605,353
Houille et coke	ton'x.	610,439	10,452,032	681,478	11,918,958	608,250	10,549,944	697,535	12,627,640	552,741	9,905,181
Café	liv.	4,410,283	1,790,739	21 62,509	817,794	2,353,133	852,464	2,077,782	720,741	1,948,562	680,888
Confiseries	"	573,096	187,771	610,791	193,502	658,784	217,889	692,542	224,029	735,908	244,813
Cotonnades			8,139,173		7,709,340		8,256,353		9,564,009		8,184,770
Fil de coton	qtx.	2,982	214,939	2,458	198,391	2 483	203,679		262,542		260 055
Coutellerie et ferronnerie			1,051,912		1,090,017		1,272,909		1,268,750		1,376,400
Curry	qtx.	146,475	1,512,657	163,604	1,717,412	156,497	1,729,509	167,428	1,696,005	155,643	1,637,781
Poterie et porcelaine			364,971		365,913		470,784		504,281		437,474
Articles de fantaisie			329,599		398,485		385,113		383,935		447,650
Poisson :—Nettoyé et salé	qtx.	196,612	1,577,057	185,278	1,485,943	209,554	1,688,478	205,662	1,646,418	199,482	1,596,339
Maldive	"	75,529	2,008,241	61,892	1,794,899	77,090	2,235,808	69,739	2,022,572	83,366	2,425,107
En boîtes	liv.	187,053	81,144	202,240	98,262	185,574	92,219	197,828	101,050	234,826	104,907
Fruits	qtx.	20,390	286,943	18,026	338,088	16,298	337,040	14,972	322,121		345,557
Articles en verre, y compris les lampes			352,098		518,970		466,678		398,476		472,141
Grain—											
Farine	qtx.	126,009	1,143,735	155,110	1,415,835	164,738	1,500,650	145,986	1,333,274	138,085	1,260,137
Riz non décortiqué	"	729,560	2,372,198	766,236	2,544,599	661,061	2,246,727	379,265	1,358,739	722,414	2,491,617
Riz	"	5,925,165	38,565,093	5,966,257	39,049,042	6,208,224	40,984,967	5,879,694	39,852,125	6,168,027	42,063,373
Autre			1,399,373		1,585,367		1,749,311		1,738,441		1,695,145
Mercerie			1,798,351		1,876,222		2,057,516		1,364,400		1,592,963

Fer: Galvanisé, etc.	ton'x.	3,815	722,889	3,568	769,755	5,106	1,166,789	74,038	803,226	88,850	935,518
Feuillard	qtx.	39,836	248,359	34,339	229,968	53,906	400,451	28,456	189,679	43,046	267,686
Clous et rivets	"	19,419	169,783	15,994	138,660	13,904	135,809	13,955	128,981	17,394	166,407
Cuir et articles en			261,905		315,334		329,346		354,077		355,965
Plomb: En gueuse	qtx.	48,628	488,942	57,191	609,005	54,283	560,721	73,900	748,100	59,631	608,255
Thé	ton'x.	1,827	498,797	1,866	557,756	997	351,165	1,631	548,659	27,714	444,036
Animaux vivants: Bêtes à cornes	nomb.	22,895	470,750	22,959	439,929	19,947	404,613	19,841	402,142	17,900	384,248
Moutons et chèvres	"	94,966	494,611	108,863	539,726	100,340	496,517	91,942	495,868	96,721	483,636
Machinerie, y compris machines à coudre			1,116,192		1,064,135		1,143,024		1,285,344		1,720,216
Engrais			2,340,212		2,788,355		3,689,274		4,161,429		4,328,989
Allumettes	grosses	265,656	200,303	283,197	208,902	236,539	178,021	323,934	259,773	321,158	239,801
Lait condensé			278,155		334,426		370,951		371,711		435,635
Huiles—Kérosine			1,192,168		1,454,603		1,426,017		1,697,467		1,365,711
Autres			599,014		423,551		768,317		728,745		698,074
Oignons	qtx.	168,446	505,567	181,783	545,721	213,937	642,306	204,841	614,753	213,900	641,807
Opium	liv.	20,082	359,790	18,885	336,110	22,284	398,946	16,367	294,216		
Peintures et couleurs	qtx.	8,628	139,844	10,653	173,270	9,834	167,597	9,346	168,935	11,551	196,603
Papier			412,634		410,021		429,776		483,213		376,261
Poonac (gâteau de noix du coco)	qtx.	378,994	1,515,977	346,503	1,386,024	372,774	1,493,150	339,181	1,363,744	361,554	1,448,016
Pommes de terre	"	82,796	366,527	93,883	418,850	97,425	504,245	88,379	448,132	92,857	419,644
Matériaux de chemin de fer			118,499		156,950		20,032		11,694		36,556
Caoutchouc, articles en	liv.					245,985	825,436	300,820	972,810	518,271	1 925,959
Graines, plantes et racines (excepté pour la nourriture)			230,452		183,794		249,195		361,779		174,100
Soieries			417,655		423,715		432,966		431,327		459,960
Savon	qtx.	18,927	406,343	18,766	423,670	20,244	483,811	21,113	479,943	25,749	533,946
Spiritueux—Eau-de-vie	galls.	46,023	342,501	46,037	338,075	52,282	359,308	52,766	367,895	54,878	359,514
Genièvre	"	89,270	289,164	78,760	220,875	105,769	296,671	103,559	325,942	113,368	360,440
Whisky	"	78,538	488,641	78,869	491,601	87,035	533,687	89,798	571,733	88,836	558,859
Fournitures de bureau, excepté le papier			176,599		214,295		198,776		208,951		246,000
Acier moulé	qtx.	37,327	205,707	36,995	212,851	54,023	331,628	53,564	282,525	71,925	352,734
Sucre, raffiné et non raffiné	"	228,182	2,909,026	277,662	2,964,582	310,936	3,135,623	305,559	3,183,790	321,322	3,325,952
Coffrets à thé			1,568,767		1,923,068		1,797,163		2,166,205		1,878,767
Tabac—Cigares	liv.	140,613	324,901	130,130	408,141	163,485	394,232	184,053	455,256	192,381	495,485
Autre (excepté à priser)	"	176,746	163,366	181,241	169,715	108,365	146,540	142,020	144,800	163,164	164,335
Parapluies et parasols			360,101		301,536		402,059		553,189		329,597
Vins			286,110		308,261		319,357		318,038		312,347
Bois et bois de construction			651,934		793,395		700,163		720,286		842,820
Lainages			660,485		420,833		486,816		497,791		396,190
Tous autres articles			9,946,637		11,772,015		13,871,553		14,456,414		16,448,955
Totaux (marchandises)			108,324,328		112,789,269		120,061,934		122,420,394		125,441,597
Monnaies et lingots			7,912,907		10,713,652		9,254,823		7,871,515		8,340,530
Total des importations			115,237,235		123,502,921		129,316,757		130,291,909		133,782,127

CEYLAN.

TOTAL des quantités et valeurs des principaux articles de marchandises exportés pendant les années terminées le 31 décembre, de 1905 à 1909, inclusivement.

NOTE:—Rs. = Roupies. Roupie = 32·4 cents.

ARTICLES.	1905.		1906.		1907.		1908.		1909.	
	Quantité.	Valeur.	Quantité.	Valeur.	Quantité.	Valeur.	Quantité.	Valeur.	Quantité.	Valeur.
		Rs.		Rs.		Rs.		Rs.		Rs.
Noix d'arec ..... qtx.	125,565	1,525,916	158,991	2,028,765	162,307	2,415,047	134,667	2,182,660	149,647	2,378,476
Cardamome ..... "	7,888	583,072	6,505	585,755	7,085	829,021	6,199	704.979	7,332	797,818
Ecorce de quinquina ..... liv.	152,397	10,667	296,820	11,872	261,709	13,085	158,445	9,506	156,081	5,073
Canelle ..... "	5,256,720	2,312,498	5,873,280	2,642,128	6,092,576	3,045,708	6,080,592	2,613,761	6,501,040	2,729,694
Houille et coke ..... ton'x.	3,749	81,760	127	2,260	41	812	1,292	14,500	90	1,546
Cacao ..... qtx.	69,431	2,433,556	55,621	2,052,414	93,851	5,232,193	60,614	2,663,379	81,122	2,767,882
Noix de coco	.....	945,894	.....	929,680	.....	904,536	.....	1,112,108	.....	1.050,613
" desséchées ..... qtx.	184,059	3,301,491	181,807	3,404,000	205,316	4,471,427	246,452	4,299,303	230,791	4,406.924
Café, plantation ..... "	5,200	294,840	4,484	257,830	3,507	201,652	2,323	133,572	1,617	92,977
" naturel ..... "	29	1,131	.....	.....	7	273	.....	.....	.....	.....
Fibre de cocotier et articles en	.....	2,327,463	.....	2,268,464	.....	2,537,163	.....	2,379,928	.....	2,585,674
Couperose ..... qtx.	391,438	4,904,209	448,700	5,661,337	384,331	5,322,464	748,739	8,355,583	784,522	10,007,696
Huiles: Citronnelle ..... onces.	19,884,736	1,041,256	19,419,968	1,204,764	20,780,032	1,386,078	21,527,504	1,043.651	24,818,240	1,133,583
" Noix de coco ..... qtx.	505,428	8,445,702	539,002	9,545,725	478,573	11,830,324	644,348	11,984,872	799,795	13,141,508
Plombagine ..... "	612,848	7,170,321	701,845	10,457,490	650,116	8,906,589	516,360	8,003,580	643,853	9,979,722
Poonac ..... "	265,993	1,038,236	263,937	1,064,838	218,956	885,672	303,781	1,215,681	254,589	1,038,163
Caoutchouc, articles en ..... "	1,401	557,945	3,705	1,527,539	7,194	2,976,059	10,494	3,690,001	18,248	8,375,603
Peaux, préparées ..... "	10,565	445,575	11,387	476,687	11,944	572,591	10,271	545,991	11,716	625,699
Spiritueux, arrack ..... galls.	73,037	115,829	63,691	113,098	41,428	108,651	49,430	172,754	39,763	142,571
Thé ..... liv.	170,183,572	59,564,250	170,527,146	61,389,772	179,844,827	74,635,605	179,398,312	73,553,307	192,886,615	81,012,377
Bois de construction	.....	219,817	.....	259,382	.....	267,253	.....	312.174	.....	362,965
Tabac, non fabriqué ..... qtx.	41,230	989,232	39,201	915,608	35,515	928,824	36,384	811,407	54,260	1,237,818
Tous autres articles	.....	3,879,049	.....	2,912,236	.....	1,897,224	.....	3,159,450	.....	3,025,449
Totaux	.....	102,189,709	.....	109,711,644	.....	129,368,251	.....	128,962,156	.....	146,899,631
Monnaies et lingots	.....	300,350	.....	2,805,270	.....	201,750	.....	1,208,250	.....	120,109
Houille pour l'usage des steamers	.....	13,564,780	.....	13,814,240	.....	13,687,780	.....	13,399,280	.....	13,020,240
Total, exportations	.....	116,054,839	.....	126,331,154	.....	143,257,781	.....	143,569,686	.....	160,039,980

CHILI.

VALEUR totale des importations pour la consommation et des exportations de produits domestiques de et à chacun des principaux pays durant les années terminées le 31 décembre, de 1905 à 1909, inclusivement. *(Y compris monnaies et lingots.)*

NOTE :—Peso Fuerte=36·5 cents.

IMPORTATIONS.					PAYS.	EXPORTATIONS.				
1905.	1906.	1907.	1908.	1909.		1905.	1906.	1907.	1908.	1909.
Pesos Fuer.	Pesos Fuer.	Pesos Fuer.	Pesos Fuer.	Pesos Fuer.		Pesos Fuer.	Pesos Fuer.	Pesos Fuer.	Pesos Fuer.	Pesos Fuer.
71,120,000	88,429,000	113,502,732	83,920,000	87,340,000	...Royaume-Uni	101,322,000	132,164,000	141,410,000	151,123,000	128,571,000
6,334,000	7,566,000	10,015,251	10,535,000	18,130,000	....République Argentine	1,553,000	2,200,000	3,574,000	3,408,000	2,173,000
7,567,000	9,488,000	7,397,112	17,169,000	8,751,000	....Australie					
4,945,000	6,505,000	10,197,301	12,757,000	7,536,000	....Belgique	4,508,000	5,381,000	3,810,000	8,691,000	7,941,000
798,000	1,452,000	1,626,836	685,000	1,309,000	....Brésil	342,000	450,000	447,000	527,000	329,000
163,000	190,000	93,000	131,000	71,000	....Chine					
933,000	988,000	721,504	659,000	1,220,000	... Equateur	292,000	167,000	288,000	179,000	94,000
14,226,000	15,370,000	16,093,564	11,945,000	15,511,000	....France	22,322,000	17,719,000	16,433,000	19,346,000	14,293,000
47,583,000	58,196,000	74,310,374	75,763,000	62,046,000	....Allemagne	73,155,000	53,726,000	56,402,000	67,969,000	65,567,000
2,550,000	4,816,000	3,986,616	7,583,000	6,990,000	....Inde					
5,119,000	5,867,000	8,231,834	6,052,000	7,205,000	....Italie	4,048,000	3,284,000	1,318,000	1,614,000	2,740,000
4,945,000	7,006,000	8,795,298	10,214,000	12,994,000	....Pérou	5,010,000	1,471,000	3,347,000	3,814,000	2,824,000
1,719,000	1,912,000	2,707,171	2,186,000	2,404,000	....Espagne	1,826,000	3,013,000	1,220,000	1,920,000	1,447,000
18,868,000	25,233,000	31,124,384	24,385,000	26,401,000	....Etats-Unis	42,805,000	48,187,000	24,895,000	44,102,000	53,840,000
1,082,000	1,649,000	1,591,722	970,000	1,465,000	....Uruguay	376,000	507,000	415,000	488,000	513,000
639,000	3,031,000	3,287,156	2,310,000	2,710,000	....Autres pays	7,650,000	15,534,000	26,522,000	15,968,000	17,580,000
188,596,000	237,698,000	293,681,855	267,264,000	262,083,000	.....Totaux	265,209,000	283,803,000	280,081,000	319,149,000	297,912,000

CHILI.

TOTAL des quantités et valeurs des principaux articles importés pour la consommation pendant les années terminées le 31 décembre, de 1905 à 1909, inclusivement.

NOTE :—Peso Fuerte=36·5 cents. Kilog=2·204 liv.

ARTICLES.	1905.		1906.		1907.		1908.		1909.	
	Quantité.	Valeur.	Quantité.	Valeur.	Quantité.	Valeur.	Quantité.	Valeur.	Quantité.	Valeur.
		Pesos Fuer.		Pesos Fuer.		Pesos Fuer.		Pesos Fuer.		Pesos Fuer.
Animaux vivants:—										
Chevaux, mulets et ânes. nomb.	16,305	736,000	16,883	779,000	8,181	455,000	2,057	138,000	3,646	415,000
Bœufs et vaches..... "	143,789	5,409,000	49,888	4,734,000	71,963	7,580,000	105,238	9,624,000	129,565	16,807,000
Moutons ..... "	23,642	84,000	26,890	119,000	31,015	133,000	36,225	124,000	87,622	754,000
Chandelles..... kilog.	392,000	323,000	506,000	405,000	892,000	723,000	350,000	283,000	619,000	501,000
Houille..... tonn'x	1,179,000	23,581,000	1,039,000	20,777,000	1,501,000	29,783,000	1,600,000	31,992,000	1,303,000	26,050,000
Café ..... kilog.	2,981,000	1,789,000	3,282,000	1,981,000	2,699,000	1,620,000	2,624,000	1,575,000	3,883,000	2,330,000
Coton à l'état nat., à la pièce. "	13,560,000	27,019,000	8,789,000	16,498,000	8,275,000	17,725,000	4,892,000	12,708,000	10,389,000	22,097,000
Laine filée.....	.....	3,754,000	.....	3,131,000	.....	4,595,000	.....	2,634,000	.....	3,253,000
Drogues.....	.....	1,486,000	.....	1,987,000	.....	2,437,000	.....	2,686,000	.....	2,241,000
Ferronnerie, etc.....										
Fer—	34,143,000	3,795,000	48,389,000	5,420,000	41,594,000	4,484,000	32,621,000	4,419,000	35,922,000	5,024,000
Barres, blocs et lingots... kilog.	19,703,000	3,339,000	21,139,000	3,781,000	21,277,000	4,026,000	15,257,000	2,371,000	31,338,000	5,552,000
Tôle (galv. ou non)..... "	20,763,000	3,771,000	27,017,000	4,695,000	22,063,000	4,415,000	22,603,000	4,348,000	14,624,000	3,601,000
Tubes..... "	30,507,000	2,441,000	25,166,000	2,013,000	44,488,000	3,559,000	42,295,000	4,230,000	23,278,000	2,328,000
Rails..... "										
Machines—										
Agricoles, minières, indus-	.....	19,427,000	.....	36,114,000	.....	31,944,000	.....	38,419,000	.....	19,638,000
trielles, etc	.....	657,000	.....	486,000	.....	1,074,000	.....	670,000	.....	544,000
Machines, à coudre.....	.....	2,456,000	.....	2,995,000	.....	2,989,000	.....	2,076,000	.....	2,146,000
Toutes autres machines.....	21,969,000	2,197,000	37,905,000	3,791,000	45,117,000	4,512,000	87,911,000	8,791,000	7,414,000	1,511,000
Huiles—Minér. p. éclairage. kilog.	.....	2,168,000	.....	5,403,000	.....	4,627,000	.....	5,678,000	.....	5,006,000
Papier de toutes sortes.....	.....	2,461,000	.....	2,193,000	.....	3,060,000	.....	3,650,000	.....	6,788,000
Matér. de ch. de fer excepté rails..	21,806,000	5,550,000	24,949,000	6,392,000	15,693,000	4,025,000	25,480,000	7,623,000	23,251,000	7,042,000
Sacs, vides..... kilog.	33,723,000	3,443,000	53,645,060	6,283,000	56,024,000	6,131,000	47,853,000	5,148,000	69,055,000	7,413,000
Sucre brut et raffiné..... "	1,101,000	881,000	1,317,000	1,080,000	1,059,000	847,000	1,041,000	1,561,000	1,251,000	1,877,000
Thé..... "	9,025,000	2,141,000	8,904,000	2,410,000	15,746,000	3,709,000	7,557,000	1,889,000	13,496,000	3,285,000
Fil métal. de toutes sortes.. "	.....	2,152,000	.....	3,658,000	.....	5,190,000	.....	3,243,000	.....	1,576,000
Bois de consuction.....										
Lainages—										
March. de pure l. à la p.. kilog.	1,901,000	9,014,000	2,237,000	9,812,000	2,501,000	11,444,000	1,486,000	7,691,000	1,955,000	9,656,000
Marchandises mélangées. "	2,418,000	846,000	4,085,000	1,438,000	4,058,000	1,420,000	2,445,000	980,000	3,540,000	1,416,000
Yerba maté..... "										
Valeur totale des principaux et autres articles importés..	.....	188,596,000	.....	237,698,000	.....	293,682,000	.....	267,264,000	.....	262,083,000

CHILI.

TOTAL des quantités et valeurs des principaux articles de produits domestiques exportés durant les années terminées le 31 décembre, de 1905 à 1909, inclusivement.

NOTE :—Peso Fuerte = 36·5 centins. Kilog = 2·204 liv. Tonne =2,000 liv.

ARTICLES.	1905.		1906.		1907.		1908.		1909.	
	Quantité.	Valeur.	Quantité.	Valeur.	Quantité.	Valeur.	Quantité.	Valeur.	Quantité.	Valeur.
		Pesos Fuer.		Pesos Fuer.		Pesos Fuer.		Pesos Fuer.		Pesos Fuer.
Animaux, vivants—										
Chevaux et mulets..... nomb.	4,377	311,000	8,500	759,000	728	169,000	1,074	254,000	919	212,000
Bœufs et vaches..... "	48	6,000	489	59,000	94	12,000	86	9,000	2,593	678,000
Moutons..... ... "	1,028	10,000	3	250	2	14	35	285	2,106	77,000
Borate de chaux ..... kilog.	18,652,000	2,611,000	28,649,000	4,011,000	28,292,000	3,961,000	31,741,000	4,444,000	31,792,000	4,451,000
Houille..... tonne.	481,000	8,660,000	471,000	8,536,000	417,000	10,424,000	371,000	9,278,000	340,000	8,503,000
Cuivre en barres (p. lingots) kilog.	23,224,000	19,076,000	19,110,000	22,313,000	16,934,000	16,847,000	20,487,000	14,691,000	19,229,000	12,762,000
Farine de toutes sortes.... "	8,154,000	1,136,900	3,958,000	633,000	3,376,000	472.000	1,747,000	245,000	6,392,000	1,158,000
Grain—										
Blé..... "	8,007,000	1,121,000	215,000	32,000	35,432,000	3,555,000	134,649,000	12,122,000	109,357,000	14,225,000
Orge..... "	46,951,000	3,339,000	13,289,000	1,086,000	619,000	68,000	19,409,000	1,553,000	49,088,000	4,424,000
Peaux vertes et crues—										
Peaux de bœuf.... ..... "	503,000	272,000	1,927,000	1,071,000	1,022,000	562,000	1,589,000	652,000	3,412,000	1,706,000
" chèvre..... "	408,000	234,000	398,000	239,000	308,000	185,000	259,000	155,000	364,000	218,000
Chinchilla..... .. douz.	18,265	1,461,000	10,252	984,000	4,821	463,000	3,181	382,000	5,997	720,000
Iodine (*Yodo*).... ..... kilog.	564,000	7,053,000	351,000	4,390,000	290,000	4,202,000	330,000	3,928,000	474,000	5,572,000
Cuir à semelles (*Suelas*).....	....	3,082,000	.....	2,171,000	.....	2,547,000	.....	2,831,000	.....	2,537,000
Minerais—										
Argent..... ..... kilog.	38,000	201,000	145,000	36,000	220,000	119,000	150,000	79,000	278,000	100,000
Cuivre... ..... "	17,659,000	2,285,000	20,385,000	3,112,000	39,076,000	4,991,000	64,685,000	7,037,000	77,879,000	6,943,000
Manganèse ..... "	1,324,000	40,000	35,000	6,000	.....	... ...	1,000	176	.....	.....
Soude, nitrate de (*Salitre*) 1,000 "	1,669,000	184,422,000	1,767,000	217,317,000	1,650,000	206,203,000	2,034,000	233,865.000	2,109,000	210,870,000
Laine brute..... ..... "	8,022,000	6,858,000	3,402,000	2,102,000	3,718,000	2,459,000	3,143,000	1,984,000	3,802,000	2,648,000
Valeur totale des principaux et autres articles exportés.....	.....	265,209,000	.....	283,803,000	.....	280,081,000	.....	319,149,000	.....	297,912,000

CHINE.

VALEUR des importations et exportations totales des marchandises de et à chacun des principaux pays, durant les années terminées le 31 décembre de 1905 à 1909, inclusivement.

NOTE :—La valeur moyenne du taël haikwan pour 1905, était 73 cents, 1906, 80 cents, 1907, 79 cents, 1908, 65 cents, et pour 1909, 63 cents.

IMPORTATIONS.					PAYS.	EXPORTATIONS.				
1905.	1906.	1907.	1908.	1909.		1905.	1906.	1907.	1908.	1909.
Taëls haikwan.	Taëls haikwan.	Taëls haikwan.	Taëls haikwan.	Taëls haikwan.	*Empire britannique.*	Taëls haikwan.	Taëls haikwan.	Taëls haikwan.	Taëls haikwan.	Taëls haikwan.
86,472,343	78,738,292	77,562,700	72,560,900	68,229,788	....Royaume-Uni.	18,064,270	13,298,315	12,107,645	12,554,797	19,579,097
1,538,747	934,207	777,952	796,506	625,870	....Australie et Nouv.-Zélande...	71,928	80,262	199,563	202,791	240,626
13,523	5,057	130,580	458	.....	.....Afrique-Sud et Ile Maurice..	55,252	53,079	55,484	37,631	15,974
2,387,658	4,460,736	1,130,374	1,202,661	1,390,947	.. Canada	406,391	731,391	701,466	1,148,138	1,254,411
148,071,198	141,936,957	155,642,016	150,252,300	150,471,229	...*Hong-Kong.....	81,452,643	82,740,427	97,226,434	92,107,963	96,919,388
34,798,437	32,318,732	32,913,847	30,498,855	40,433,828	....Inde.....	2,720,540	1,750,020	3,179,695	4,090,111	4,813,447
4,061,088	3,662,427	5,347,638	5,418,410	6,778,823	...Etablissements des Détroits..	3,803,481	3,736,135	4,059,515	3,786,160	4,799,522
277,342,994	265,056,408	273,505,107	260,730,090	267,930,485	.....Totaux, empire britannique.	106,574,505	102,389,629	117,529,802	113,927,591	127,622,465
					Tous autres pays.					
1,653,572	2,669,174	9,216,818	2,687,199	6,044,872	....{Cochinchine, Tonquin et Annam..... .....}	2,324,692	2,885,545	1,700,077	2,333,151	1,920,085
					Continent européen, excepté la Russie :—					
1,340,511	2,978,582	1,525,966	1,136,828	1,013,364	.....Autriche-Hongrie.....	488,111	626,899	757,214	1,081,665	2,354,629
9,554,334	12,594,880	10,581,048	8,449,883	10,858,266	.....Belgique.....	2,266,686	2,801,832	3,978,652	4,387,805	5,059,763
3,811,634	4,281,674	3,158,626	2,403,458	2,181,627	.....France	18,872,233	25,358,964	30,658,585	32,129,193	38,598,327
14,846,075	17,341,768	16,177,400	14,039,232	15,188,966	.....Allemagne.....	5,377,649	5,763,386	6,109,195	7,093,870	7,529,464
424,794	406,742	608,813	508,524	465,882	... .Italie..... ..	8,170,304	8,316,199	8,038,074	9,849,124	8,851,046
1,468,127	1,352,604	1,318,528	1,278,023	1,774,122	.....Pays-Bas.....	493,204	594,492	1,017,016	2,086,819	4,672,938
150,199	142,108	721,031	428,488	469,571	.. ..Tous aut. pays d'Europe:	344,901	117,696	237,414	447,437	550,029
1,753,701	371,681	1,494,204	1,320,296	2,095,853	....Corée.....	2,185,927	1,439,356	2,169,560	2,594,981	2,917,080
61,315,248	61,052,356	57,461,410	52,500,960	59,975,187	....{Japon, y compris Formose..... .....}	35,464,963	33,304,931	39,347,476	37,119,948	51,558,155
4,490,324	5,487,874	6,136,756	6,385,078	6,838,169	....Java et Sumatra.....	546,526	431,419	510,020	665,221	1,204,423
2,921,923	5,780,198	5,844,116	5,822,398	5,321,908	....Macao.....	4,823,693	4,614,785	4,091,762	4,418,406	4,674,058
.....	.....	.....	.....	.....	....Mexique et l'Amér. Centrale.	47,168	54,142	78,341	23,874	29
825,692	2,384,684	2,576,953	1,806,726	1,660,033	....Iles Philippines.....	141,285	152,020	99,154	175,078	165,587

.....	654	.....	3,033,454	6,300,543	....Russie d'Asie.....	2,923,478	2,565,250	1,249,371	3,214,995	8,556,829
1,945,066	32,040	28,131	131,795	258,602	....Russie d'Europe.	3,555,978	5,724,996	5,181,658	5,214,301	4,854,235
71,946	521,595	885,220	5,487,256	8,855,875	....Manchourie russe	2,952,661	10,496,492	10,770,179	21,129,320	27,021,542
247,847	477,585	831,355	46,802	88,495	....Siam.....	1,258,790	1,504,235	1,577,278	1,938,489	1,817,464
.....	....	67	11	21,863	....Amérique du Sud.....	13,084	27,309	30,966	27,256	51,198
113,707	921,471	96,637	112,448	98,464	....{Turquie d'Asie, Perse, Egypte, Algérie, Aden, etc..... .....}	2,031,587	1,615,734	2,651,243	2,977,820	6,567,223
76,916,838	44,436, 209	36,903,476	41,245,704	32,606,549	....Etats-Unis	27,030,772	25,671,428	26,597,660	23,824,059	32,446,245
183,851,538	163,233,879	155,566,555	148,824,563	162,118,121	....Totaux, pays étrangers..	121,313,692	134,067,110	146,850,895	162,732,812	211,370,349
461,194,532	428,290,287	429,071,662	409,554,653	430,048,606	... .Grands totaux.....	227,888,197	236,456,739	264,380,697	276,660,403	338,992,814

* Les importations de Hong-Kong viennent en premier lieu du Royaume-Uni, d'Amérique, d'Australie, de l'Inde, etc., et des ports de la côte de Chine et les exportations à cette colonie sont de nouveau importées à ces pays. En sus des importations auxquelles se bornent les valeurs données dans le tableau ci-dessus, le sud de la Chine est approvisionné d'opium et autres articles importés de Singapore, Siam et autres lieux étrangers par ses propres navires.

CHINE.

QUANTITÉS et valeurs totales des principaux articles importés pour la consommation (marchandises seulement) durant les années terminées le 31 décembre, 1905 à 1909, inclusivement.

NOTE:—La valeur moyenne du taël haikwan pour 1905 était 73 cents, 1906, 80 cents, 1907, 79 cents, 1908, 65 cents, et pour 1909, 63 cents. Picul=133·3 liv. Gallon et tonne, tel qu'en Canada.

ARTICLES.	1905.		1906.		1907.		1908.		1909.	
	Quantité.	Valeur.	Quantité.	Valeur	Quantité.	Valeur.	Quantité.	Valeur.	Quantité.	Valeur.
		Taëls. haikwan.		Taëls. haikwan.		Taëls. haikwan.		Taëls. haikwan.		Taëls. haikwan.
Teinture d'aniline		2,548,533		2,569,576		2,513,258		1,704,673		1,739,514
Sacs de toutes sortes.....pièces.	23,622,893	2,032,423	18,452,205	1,398,767	13,034,096	1,021,447	18,309,065	1,501,148	40,202,766	4,077,016
Bicho de mer.....piculs	40,519	1,256,381	40,085	1,052,632	44,224	1,332,563	43,185	1,246,965	36,052	1,076,313
Milleret		668,031		759,468		1,206,849		728,854		665,313
Son, riz	1,746,181	1,745,898	1,879,268	1,535,924	2,226,336	2,226,875	1,944,530	2,119,005	1,835,709	1,835,955
Matériaux de construction		364,292		502,298		1,305,550		989,417		865,034
Ciment.....piculs.	553,851	554,528	913,310	867,878	1,592,147	1,428,169	1,411,194	1,400,401	1,655,999	1,641,873
Cigares et cigarettes		4,734,579		6,254,862		4,125,654		5,286,144		495,914
Horloges et montres.....pièce.	415,871	888,451	770,210	1,548,328	491,549	1,046,277	247,016	591,935	261,443	540,800
Vêtements, chapeaux, etc		1,083,984		1,247,697		1,922,497		1,659,572		1,847,448
Houille et coke .....tonnes	1,224,103	7,121,953	1,567,708	8,765,957	1,406,928	7,668,599	1,510,616	8,435,618	1,520,461	8,442,893
Coton, naturel.....pièce.	90,581	1,540,142	45,357	728,105	116,307	1,704,765	99,022	1,746,406	114,389	2,000,913
Coton et articles en ;—										
Toile de Perse et indienne unie.....pièces	488,189	1,091,101	736,102	1,525,706	879,093	1,708,979	379,723	887,234	339,041	874,964
Coutils.....„	3,869,870	13,808,285	2,414,311	8,272,564	608,658	1,945,590	1,093,614	3,866,604	1,766,326	6,466,642
Flanelles.....„	846,615	2,933,205	532,913	1,545,728	432,508	1,292,109	498,480	1,905,036	532,460	1,813,671
Draps italiens .....„	1,535,930	7,524,543	1,302,906	6,550,093	1,921,402	9,400,762	1,324,170	8,208,782	969,411	5,210,454
Batiste.....„	1,271,252	3,752,696	705,480	1,990,956	460,223	1,231,380	910,918	3,086,139	841,979	2,682,100
Serge.....„	1,932,861	7,540,425	2,352,448	8,531,806	2,135,737	9,996,080	1,199,054	7,559,250	1,007,009	4,834,004
Coton à draps de lit, jaune „	9,428,880	31,129,853	6,637,504	21,824,857	737,921	2,330,552	992,573	3,433,194	3,571,591	12,813,371
„ chemises, teint...„	390,876	1,460,688	336,823	1,270,160	456,037	1,907,909	262,056	1,134,865	241,727	836,995
„ jaune.....„	6,827,967	18,537,424	4,904,483	12,065,891	3,482,666	8,764,308	4,887,157	14,914,738	4,559,144	12,806,376
„ blanc.....„	4,381,610	15,720,316	3,608,258	11,843,545	3,172,387	12,266,953	2,732,646	11,850,689	4,060,040	15,338,877
Nappes.....„	1,945,401	3,974,517	1,977,187	4,186,532	1,324,170	2,484,156	1,148,669	2,511,865	1,359,453	3,324,069
Coton et fil à tricoter		67,208,997		65,131,769		57,510,208		46,172,457		62,463,360
Autres cotonnades		6,770,903		7,988,238		8,076,937		5,367,526		7,826,547
Total, fil de coton et cotonnades		181,452,953		152,727,845		118,915,923		110,898,379		137,291,430

Matériaux électriques et access...	....	481,453	.....	914,334	.....	1,168,436	.....	1,744,280	.....	1,364,553
Articles en émail	.....	521,305	.....	788,068	.....	734,149	.....	260,305	.....	306,093
Poisson et produits de pêc..piculs	1,945,545	8,828,542	1,026,319	8,125,721	1,065,843	8,352,907	1,002,002	7,712,187	1,174,025	8,741,517
Farine.. ..... "	931,761	3,706,159	1,784,681	6,295,753	4,414,383	13,984,546	1,755,935	6,931,204	595,777	2,691,399
Fruits, séchés.	....	368,360	... .	377,243	... .	589,878	.....	572,812	.....	795,278
Fourniture et matériaux pour	....	856,046	.....	767,616	.....	880,916	....	848,755	....	831,062
Ginseng..... .....piculs.	2,928	2,000,283	1,952	488,900	2,395	1,321,904	1,954	662,409	2,954	1,546,790
Verre et verrerie.....	.....	1,481,830	.....	1,881,373	.....	1,634,560	.....	1,400,921	.....	1,476,744
Mercerie.....	.. ..	627,609	....	646,765	.....	554,671	... .	593,533	.....	805,458
Ferronnerie	... .	854,589	.....	1,109,318	.....	996,656	.....	1,003,125	.....	1,041,970
Tricots..... ..... douzs.	496,527	578,178	492,040	542,798	453,482	510,354	373,018	518,419	707,051	861,191
Indigo.	.....	2,111,189	.....	3,461,489	... .	4,776,770	... .	3,738,736	.....	4,146,775
Cuir ....piculs.	39,978	1,580,496	47,048	2,142,957	41,294	2,155,372	49,593	2,295,785	59,301	4,082,973
Macaroni et vermicelle ..... "	56,750	476,554	81,060	715,457	80,402	667,827	92,773	774,587	88,220	734,052
Machinerie	....	5,336,927	.....	5,864,799	.....	6,151,702	.....	6,646,392	... .	5,825,606
Allumettes.....gr. de boîtes.	25,976,536	5,591,132	22,998,830	5,139,808	22,434,168	4,895,792	23,789,800	5,157,423	26,651,414	5,656,662
Nattes de toutes sortes....pièces.	6,444,875	370,934	6,027,011	312,521	6,825,475	453,022	5,724,719	340,537	5,699,731	423,644
Médicaments.....	....	1,908,573	....	2,137,134	.....	2,120,138	.....	2,101,874	.....	2,603,734
Métaux de toutes sortes:—										
Cuivre et articles en.....piculs.	966,004	31,185,779	62,572	2,304,386	147,953	4,544,910	217,080	6,338,392	16,901	536,514
Fer et articles en..... "	2,811,772	7,430,022	2,904,879	8,304,580	2,476,894	7,240,380	2,584,786	8,521,550	3,248,289	9,905,128
Plomb et vif-argent..... "	144,460	861,885	150,289	1,114,593	133,932	1,078,579	177,701	1,333,873	136,212	885,122
Etain et tôle de ferb... "	228,813	3,350,783	274,093	3,503,906	351,509	5,367,347	284,076	4,262,906	245,570	3,418,303
Autres métaux, etc..... .	....	2,600,529	....	2,062,390	.....	1,711,069	....	1,717,418	.. ..	2,228,979
Totaux.....	.....	45,428,998	....	17,289,855	.....	19,942,285	.....	22,174,139	.....	16,974,046
Champignons.....piculs.	13,012	614,693	18,243	822,418	13,403	577,852	12,918	562,368	15,064	628,575
Aiguilles..... ..... mille.	3,446,037	663,451	3,325,476	623,086	2,938,071	589,172	1,380,161	374,592	4,013,252	884,608
Huile, kérosine—Américe....galls	80,046,136	11,378,271	62,910,989	7,132,179	95,565,409	13,205 392	121,742,688	17,907,451	84,026,066	13,791,492
Russe..... "	12,710,049	1,700,439	.....	....	679,450	94,645	2,770,986	431,337	3,618,504	569,948
Sumatra .. "	48,455,187	5,935,492	38,800,022	3,778,020	39,116,281	4,226,900	43,547,643	6,541,156	43,401,592	6,667,932
Opium—Malwa .....piculs.	15,965	12,899,986	14,465	9,329,927	17,313	10,561,513	15,659	11,135,162	14,183	11,743,666
Patna..... "	22,928	13,743,796	25,486	15,005,645	24,109	11,916,516	20,549	14,877,243	22,075	15,319,556
Benares . ..... "	11,307	6,537,092	13,479	7,481,899	11,563	5,497,655	10,826	7,556,480	11,525	7,905,927
Autres.. ..... "	1,690	889,147	795	467,906	1,490	677,969	1,313	657,452	1,134	775,830
Totaux.....	51,890	34,070,021	54,225	32,285,377	54,475	28,653,653	48,347	34,226,337	48,917	35,744,979
Peintures et huile à peint.. "	58,866	567,020	60,299	548,421	59,535	577,134	52,133	591,843	64,834	708,764
Papier.....	.....	2,985,492	.....	4,063,413	.....	3,275,368	....	3,636,928	.....	3,878,145
Poivre, noir et blanc .....piculs.	34,467	734,839	43,685	846,730	50,749	968,574	56,274	905,095	35,151	592,360
Outillage de ch. de f. et matériaux.	....	7,346,739	.....	11,439,806	... .	12,804,628	.. ..	12,893,545	.....	13,107,794
Rotins..... ..... piculs.	109,766	684,008	112,592	679,127	128,035	750,473	108,147	659,858	116,696	730,042
Rubans, soie et coton.....	.....	646,234	.....	1,215,222	.....	924,984	.. ..	260,440	... ...	440,958
Riz.. ....piculs.	2,227,916	8,544,971	4,686,452	11,749,590	12,765,189	34,417,307	6,736,616	26,578,933	3,797,705	15,655,342
Bois de sandal ..... "	95,405	879,429	148,163	1,326,510	124,134	902,350	100,610	745,871	122,697	883,363
Algues marines et agar-agar "	490,578	1,348,825	600,819	1,640,382	552,799	1,495,107	590,986	1,590,665	391,765	1,113,561
Savon.....	.....	1,564,461	.....	1,312,662	... .	1,253,324	.....	1,377,971	....	1,682,911

CHINE.

QUANTITÉS et valeurs totales des principaux articles importés pour la consommation, etc.—*Fin.*

ARTICLES.	1905.		1906		1907.		1908.		1909.	
	Quantité.	Valeur.	Quantité.	Valeur.	Quantité.	Valeur.	Quantité.	Valeur.	Quantité.	Valeur.
		Taëls haikwan.		Taëls haikwan.		Taëls haikwan.		Taëls haikwan.		Taëls haikwan.
Papeterie		669,210		890,235		747,465		733,674		839,352
Effets, mobilier, marine et ingénieurs		2,824,702		2,334,791		4,378,946		2,691,118		2,656,815
Sucre, brun, blanc et bonbons ..... piculs	4,620,675	22,622,102	6,545,742	30,006,109	5,723,881	6,202,027	4,162,256	19,611,285	5,478,169	27,064,820
Thé ..... "	46,858	717,337	79,892	1,269,564	134,948	3,021,653	102,666	2,793,982	123,164	3,269,267
Bois de construc. de toutes sortes.		3,118,407		5,397,166		6,126,330		4,791,389		3,362,784
Tabac ..... piculs	90,874	1,614,323	120,259	1,650,075	133,275	1,697,752	84,262	1,643,064	62,049	1,237,101
Parapluies ..... pièces.	1,737,725	665,745	1,849,396	742,326	1,815,200	806,207	1,527,142	633,748	1,601,088	700,628
Vins, bière et spiritueux		3,028,417		1,874,934		2,222,287		2,688,566		3,073,796
Bois de toutes sortes (non compris bois de sandal, bois de construction et bois de teinture		646,543		742,011		1,331,696		1,637,757		987,944
Lainages		5,434,185		6,652,770		6,898,806		5,788,390		5,202,282
Valeur totale des principaux et autres articles, import. nettes		447,100,791		410,270,082		416,401,369		394,505,478		418,158,067
Articles réimportés		14,093,741		18,020,205		12,670,293		15,049,175		11,890,539
Total, importations		461,194,532		428,290,287		429,071,662		409,554,653		430,048,606

CHINE.

TOTAL des quantités et valeurs des principaux articles de produits domestiques exportés (marchandises seulement) durant les années terminées le 31 décembre, de 1905 à 1909, inclusivement.

NOTE :—La valeur moyenne du taël haikwan pour 1905 était 73 cents ; 1906, 80 cents ; 1907, 79 cents ; 1908, 65 cents, et pour 1909, 63 cents.
Picul = 133·3 liv. gallon et tonne, tel qu'au Canada.

ARTICLES.	1905.		1906.		1907.		1908.		1909.	
	Quantité.	Valeur.	Quantité.	Valeur.	Quantité.	Valeur.	Quantité.	Valeur.	Quantité.	Valeur.
		Taëls haikwan.		Taëls haikwan.		Taëls haikwan		Taëls haikwan.		Taëls haikwan.
Gâteaux de fèves et fèves...piculs.	5,563,471	13,120,223	5,409,593	10,222,502	5,518,876	12,389,817	12,599,898	23,376,218	24,526,408	52,028,799
Soies de cochon..... "	39,588	2,555,610	41,733	2,756,262	42,124	2,978,712	40,930	2,795,378	46,613	3,465,538
Cassia lignea..... "	74,355	1,036,909	63,569	966,950	64,716	1,160,767	68,888	1,184,329	74,572	1,491,070
Best.,mout.,cochons et chèv.nomb.	249,950	3,210,100	288,977	3,357,924	294,023	3,399,539	282,288	3,541,740	324,831	4,338,652
Porcelaine de Chine, poterie et articles ou argile ..piculs.	297,812	1,721,474	316,403	1,579,204	335,012	1,598,861	341,161	1,596,086	403,746	1,752,648
Vêtements (chinois), bottes et souliers.....	.....	1,812,258	.....	1,682,529	.....	996,257	.....	1,332,703	.....	1,125,428
Coton, naturel ....piculs.	789,273	12,029,326	769,542	11,631,138	988,055	16,959,737	613,509	10,345,205	633,687	14,452,021
Pétards et pièces d'artifice.. "	128,245	2,972,256	155,932	3,585,733	166,076	4,210,692	157,804	4,067,155	162,928	4,160,079
Poisson et produit de pêcheries...	.....	1,164,337	.....	964,719	.....	1,019,680	.....	1,153,062	.....	1,457,072
Fruits de toutes sortes.....	.....	1,671,992	.....	1,803,978	.....	2,174,097	.....	2,196,941	.....	2,312,290
Chanvre .....piculs.	262,443	2,352,007	188,268	1,990,168	130,773	1,275,160	120,790	1,108,572	42,514	339,225
Peaux de toutes sortes ..... "	.....	4,995,749	.....	10,389,251	.....	12,415,017	.....	9,349,002	.....	12,901,764
Nattes et paillassons.....	.....	4,059,139	.....	4,078,721	.....	4,657,140	.....	4,718,770	.....	4,262,438
Médicaments..	.....	2,111,616	.....	2,430,322	.....	2,411,184	.....	2,625,427	.....	2,794,665
Huiles..... .....piculs.	434,610	4,095,985	562,659	5,527,821	466,418	4,926,488	606,576	6,188,001	756,647	6,849,973
Papier de toutes sortes (y compris livres)..... .... "	282,329	3,551,634	279,277	3,445,192	278,701	3,675,179	297,029	3,652,181	293,819	3,637,352
Provisions et légumes.....	....	2,474,703	.....	2,701,027	.....	2,514,580	.....	4,235,632	.....	8,425,564
Graine de sésane .....piculs.	575,721	2,349,746	1,070,158	4,512,602	734,712	3,670,810	1,792,435	9,138,129	2,153,177	11,673,759
Soies et soieries—										
Natur., blanche ou jaune.piculs.	34,988	17,390,412	39,110	19,700,354	42,021	22,550,830	45,736	22,238,557	44,099	19,841,841
Ecrue et brute . . .... "	25,584	8,639,062	25,555	6,372,970	23,896	6,292,933	34,148	7,571,555	34,011	9,846,308
Filature..... "	45,347	27,395,999	45,821	29,614,449	50,296	39,047,350	49,206	32,318,344	51,674	34,340,742
Bourre..... "	87,167	4,288,525	74,224	3,208,162	107,859	5,439,771	83,789	4,229,496	83,953	4,671,941
Cocons..... "	35,013	1,900,104	28,578	1,540,126	36,367	1,872,071	41,807	1,976,395	36,316	2,453,532
En pièces .... "	12,390	8,897,627	11,784	8,474,750	14,653	10,602,514	16,577	11,340,667	17,751	12,136,900

CHINE.

TOTAL des quantités et valeurs des principaux articles de produits domestiques exportés, etc.—*Fin.*

ARTICLES.	1905.		1906.		1907.		1908.		1909.	
	Quantité.	Valeur.	Quantité.	Valeur.	Quantité.	Valeur.	Quantité.	Valeur.	Quantité.	Valeur.
		Taëls haikwan.		Taëls haikwan.		Taëls haikwan.		Taëls haikwan.		Taëls haikwan.
Soies et soieries—*Fin.*										
Autres soieries	.....	1,882,104	.....	2,384,714	.....	3,278,565	.....	3,239,350	.....	6,730,007
Totaux	.....	70,393,833	.....	71,295,525	.....	89,084,034	.....	82,914,361	.....	90,021,271
Peaux (fourrures)	.....	9,684,286	.....	3,894,028	.....	3,370,640	.....	2,725,742	.....	3,577,614
Paille en tresse	110,222	6,210,688	149,455	8,650,861	103,246	6,819,092	105,443	7,518,463	138,630	8,165,651
Sucre brun, blanc et candi	519,211	2,194,490	173,295	743,388	111,705	405,676	241,500	1,004,217	169,398	739,186
Suif	70,634	665,478	119,997	1,105,263	194,606	2,109,141	156,745	1,554,988	235,382	2,259,206
Thé, noir	597,045	12,721,213	600,907	12,252,518	708,273	15,435,277	685,408	15,240,747	619,632	15,678,555
" poussière de	6,768	54,967	262	1,028	22,095	134,702	9,540	60,911	2,212	14,606
" vert	242,128	8,292,474	206,925	7,645,421	264,802	9,172,335	284,085	9,722,307	281,679	9,735,518
" brique	518,498	4,253,018	586,727	6,475,705	604,226	6,767,151	590,815	7,724,994	584,976	7,909,352
" tablette	4,859	123,980	9,307	254,958	10,729	226,546	6,288	134,181	9,944	229,026
Tabac en feuille et préparé	157,912	2,312,713	165,477	2,215,913	157,781	2,507,394	149,857	2,389,996	182,293	2,679,038
Vermicelle et macaroni	176,170	1,377,962	199,466	1,373,400	192,369	1,166,452	236,592	1,536,718	224,908	1,454,056
Laine	383,364	6,744,787	346,543	5,499,342	295,720	4,531,013	250,811	4,490,188	375,433	7,826,548
Valeur totale des principaux articles et autres exportés	.....	227,888,197	.....	236,456,739	.....	264,380,697	.....	276,660,403	.....	338,992,814

* Y compris 'peaux, vêtements et moquettes.'

COLONIE ET PROTECTORAT DE LA NIGÉRIE DU SUD.

VALEUR des importations et exportations totales de et à chacun des principaux pays, durant les exercices terminés le 31 décembre, de 1905 à 1909, inclusivement. *(Y compris monnaies et lingots.)*

IMPORTATIONS.					PAYS.	EXPORTATIONS.				
1905.	1906.	1907.	1908.	1909.		1905.	1906.	1907.	1908.	1909.
$	$	$	$	$	*Empire britannique.*	$	$	$	$	$
10,331,135	11,259,101	16,209,825	15,989,472	18,437,410	Royaume-Uni	6,835,403	8,212,208	9,927,129	8,653,707	9,749,091
609,910	709,940	840,487	615,891	994,956	Côte d'Or	119,068	240,530	501,986	157,028	209,048
56,706	168,596	209,749	199,109	210,853	Sierra-Leone	83,020	45,323	115,414	211,676	92,661
58,011	100,701	....	11	....	Autres possessions britanniques	98,428	219	.....	.....	7,792
11,055,762	12,238,338	17,260,061	16,804,483	19,643,219	Totaux, empire britannique	7,135,919	8,498,280	10,544,529	9,022,411	10,058,592
					Pays étrangers.					
1,544,699	1,483,830	2,336,321	2,192,482	2,473,016	Allemagne	5,662,308	5,636,398	7,883,838	6,493,218	9,053,459
864,777	1,321,047	1,565,276	1,481,744	1,690,251	Hollande	100,452	55,110	188,992	650,293	823,104
4,511					Belgique	.....	.....	.....	.....	.....
10,556					France	167,296	177,341	402,361	276,290	179,994
522,865					Porto-Novo	167,325				
34,602	278,355	441,021	374,130	344,561	Autres ports étrangers de l'Afrique orientale	7,538				
26,873					Etats-Unis	.....	969,766	1,433,439	149,656	174,767
2,725					Brésil	2,467				
124,151					Autres pays étrangers	68,174				
3,135,759	3,083,232	4,342,618	4,048,356	4,507,828	Totaux, pays étrangers	6,175,560	6,838,615	9,908,630	7,569,457	10,231,324
11,055,762	12,238,338	17,260,061	16,804,483	19,643,219	Totaux, empire britannique	7,135,919	8,498,280	10,544,529	9,022,411	10,058,592
14,191,521	15,321,570	21,602,679	20,852,839	24,151,047	Grands totaux	13,311,479	15,336,895	20,453,159	16,591,868	20,289,916

COLONIE ET PROTECTORAT DE LA NIGÉRIE DU SUD,

TOTAL des quantités et valeurs des principaux articles de marchandises importés durant les exercices terminés le 31 décembre, de 1905 à 1909, inclusivement.

ARTICLES.	1905.		1906.		1907.		1908.		1909.	
	Quantité.	Valeur.	Quantité.	Valeur.	Quantité.	Valeur.	Quantité.	Valeur.	Quantité.	Valeur.
		$		$		$		$		$
Vêtements		273,127		300,808		464,231		371,482		281,931
Rassades		137,809		88,719		136,354		197,883		173,798
Matériaux de construction		509,467		734,779		908,962		1,128,176		1,130,098
Houille	tonn. 25,858	127,185	27,610	174,913	32,988	191,781	47,392	255,154	60,572	291,294
Matériaux pour tonnelier (fonds avant 1906)		73,107		444,599		596,001		654,318		813,190
Cotonnades		3,898,293		3,702,633		5,247,356		4,785,928		5,233,456
Poterie		95,464		75,458		98,340		85,692		96,131
Farine		30,806		49,532		53,942		75,020		82,596
Grain—Riz	qtx. 114,941	233,702	112,051	240,437	129,325	299,265	135,955	317,506	169,977	322,688
Fusils	nomb. 31,318	78,129	16,505	59,631	28,117	77,317	16,389	56,385	5,009	34,543
Poudre à canon	liv.	80,489	781,214	53,752	1,328,908	92,107	1,238,725	98,423	869,362	68,547
Merceries		71,773		56,648		69,875		89,109		107,816
Ferronnerie et coutellerie		502,045		522,884		972,617		895,563		1,121,635
Noix de Kola	qtx. 26,427	221,779	33,302	287,493	42,593	366,840	40,402	325,278	53,145	427,235
Allumettes		28,027		48,019		48,817		57,519		75,482
Huile, kérosine	galls. 499,250	75,560	1,067,007	189,464	1,442,850	250,395	1,607,412	286,539	1,663,684	288,481
Provisions		366,986		374,100		532,894		512,299		546,886
Matériaux de ponts et de chemins de fer		315,778		388,608		412,426		1,430,420		2,432,977
Sel	ton'x. 28,308	204,716	27,391	190,155	30,799	231,561		184,611	32,951	222,723
Soieries		156,833		293,543		236,695		206,989		160,381
Spiritueux—										
Genièvre	galls. 2,119,997	1,003,774	2,708,855	1,225,290	3,208,554	1,536,942	2,404,969	1,236,099	2,573,950	1,230,060
Rhum	" 525,842	151,820	505,626	138,125	738,775	210,565	722,429	240,792	438,030	134,023
Tabac—										
Cigares et cigarettes		40,062		54,453		57,811		70,089		105,402
Autres sortes	lbs. 4,323,705	451,218	5,956,197	521,322	5,798,614	729,601	4,572,648	689,295	6,053,471	922,112
Vins	Galls. 26,009	49,177	27,057	30,310	33,498	57,373	43,047	63,947	51,567	68,995
Lainage		86,933		87,405		132,665		126,781		141,191
Tous autres articles		3,629,070		3,523,862		4,672,058		5,252,020		5,530,401
Totaux (march.)		12,893,129		13,856,942		18,684,791		19,693,317		22,044,072
Monnaies et lingots		1,298,392		1,464,628		2,917,888		1,159,522		2,106,975
Total, importations		14,191,521		15,321,570		21,602,679		20,852,839		24,151,047

COLONIE ET PROTECTORAT DE LA NIGÉRIE DU SUD.

QUANTITÉS et valeurs totales des principaux articles des marchandises exportés durant les exercices terminés le 31 décembre, de 1905 à 1909, inclusivement.

ARTICLES.	1905.		1906.		1907.		1908.		1909.	
	Quantité.	Valeur.	Quantité.	Valeur.	Quantité.	Valeur.	Quantité.	Valeur.	Quantité.	Valeur.
		$		$		$		$		$
Houille.....tonnes	50	257	20	97	.....	.....	94	711	1	10
Cacao..... liv.	1,053,308	82,329	1,619,987	131,663	2,089,226	232,821	3,060,609	246,190	5,019,150	349,991
Coton, brut..... liv.	1,377,378	77,219	2,695,923	202,268	4,089,530	472,276	2,294,356	259,476	5,032,916	502,580
Cotonnades.....	.....	105,193	.....	58,239	.....	66,497	.....	32,339	.....	35,325
Etoffes du pays.....	.....	20,795	.....	19,092	.....	35,419	.....	6,968	.....	12,692
Ivoire..... liv.	13,098	17,476	11,894	12,473	8,129	11,232	8,524	13,578	7,752	12,093
Noix de palmier..... ton'x.	119,772	5,874,358	113,347	5,810,502	133,630	8,070,354	136,558	6,933,029	158,849	8,837,705
Huile de palmier..... galls.	14,157,385	4,174,870	16,032,571	4,874,687	18,332,531	6,394,604	18,328,896	5,620,674	22,996,487	7,042,860
Potasse.....	.....	11,792	.....	10,020	.....	12,030	.....	8,774	.....	9,685
Caoutchouc..... liv.	3,114,735	1,214,890	3,434,279	1,494,441	2,843,823	1,192,279	1,222,203	479,512	1,388,009	530,836
Produits de Galam (beurre de Galam av. 1907).. "	957,602	48,642	813,120	33,088	7,222,634	153,840	9,603,798	200,745	22,482,006	405,193
Spiritueux—Rhum..... galls.	1,132	1,022	40	54	4,877	895	1,755	380	5,309	915
Bois et bois de construction—Acajou.....	.....	229,575	.....	334,427	.....	336,973	.....	375,551	.....	225,676
Tous autres articles.....	.....	586,668	.....	1,377,517	.....	1,822,329	.....	2,056,840	.....	2,057,058
Total (mdses).....	.....	12,445,086	.....	14,358,568	.....	18,801,549	.....	16,234,767	.....	20,022,619
Monnaies et lingots.....	.....	866,393	.....	978,327	.....	1,651,610	.....	357,101	.....	267,297
Total, exportations.....	.....	13,311,479	.....	15,336,895	.....	20,453,159	.....	16,591,868	.....	20,289,916

CHYPRE.

VALEUR totale des importations et exportations de et à chacun des principaux pays, pendant les années terminées le 31 décembre, de 1905 à 1909, inclusivement. *(Y compris monnaies et lingots).*

IMPORTATIONS.					PAYS.	EXPORTATIONS.				
1905.	1906.	1907.	1908.	1909.		1905.	1906.	1907.	1908.	1909.
$	$	$	$	$	*Empire britannique.*	$	$	$	$	$
707,375	745,291	944,494	770,515	704,002	....Royaume-Uni.....	433,484	634,609	964,890	753,656	655,915
13,179	10,186	40,622	30,840	20,192	....Autres possessions britanniques... ...	3,290	13,524	9,256	41,853	5,884
720,554	755,477	985,116	801,355	724,194	.....Totaux, empire britannique.....	436,774	648,133	974,146	795,509	661,799
					Pays étrangers.					
239,498	284,997	332,558	341,196	328,412	....Autriche-Hongrie....	108,279	122,251	95,498	62,351	118,479
30,076	46,423	59,777	66,722	58,385	....Belgique.....	10,132	988	20,250	623	1,835
364,061	716,554	600,034	465,511	401,461	....Egypte.....	869,878	898,275	955,185	1,399,181	894,887
129,468	135,566	200,890	181,361	233,873	....France.....	294,443	329,882	408,454	374,665	348,779
81,629	85,604	96,335	124,489	102,881	....Allemagne.....	5,032	4,920	5,441	38,733	54,283
74,660	84,544	86,524	100,394	116,586	....Grèce.....	23,715	23,920	115,311	69,170	43,815
190,355	228,748	278,802	231,843	194,161	....Italie.....	57,495	50,915	51,002	26,421	22,440
15,642	21,369	48,584	76,256	47,494	... Russie.....	63	565	49	170	234
462,391	530,681	662,237	565,414	642,648	....Turquie.....	210,225	165,145	345,504	264,547	312,683
7,923	11,349	.....	5,124	29,312	....Etats-Unis..	14,035	13,038	5,635	3,553	1,669
29,861	33,551	69,889	51,736	79,069	....Autres pays étrangers	102,703	97,220	114,126	145,877	73,740
1,625,564	2,179,386	2,435,630	2,210,046	2,234,282	.....Totaux, pays étrangers	1,696,000	1,707,119	2,116,455	2,385,291	1,872,844
720,554	755,477	985,116	801,355	724,194	.....Totaux, empire britannique... ..	436,774	648,133	974,146	795,509	661,799
2,346,118	2,934,863	3,420,746	3,011,401	2,958,476	.....Grands totaux.....	2,132,774	2,355,252	3,090,601	3,180,800	2,534,643

TOTAL des quantités et valeurs des principaux articles de marchandises importés durant les années terminées le 31 décembre, de 1905 à 1909, inclusivement.

ARTICLES	1905		1906		1907		1908		1909	
	Quantité.	Valeur.	Quantité.	Valeur.	Quantité.	Valeur.	Quantité.	Valeur.	Quantité.	Valeur.
		$		$		$		$		$
Instruments agricoles		3,256		20,260		13,641		4,156		2,949
Ale et bière		8,404		13,086		16,878		13,198		14,206
Animaux .. nomb.	278	1,567	720	13,237	1,135	22,625	2,648	18,153	307	1,105
Armes et munition		5,562		12,455		26,387		19,724		18,352
Livres		9,285		11,559		15,369		4,842		15,413
Briques et tuiles. nomb.	593,879	11,704	631,734	11,174	609,924	11,841	330,097	27,214	1,196,178	24,046
Beurre qtx.	1,994	31,998	2,657	45,012	2,712	46,136	2,435	43,571	3,207	55,383
Chandelles "	575	5,397	860	8,317	1,073	10,312	788	8,034	894	8,385
Fromage "	394	5,416	720	9,451	523	8,044	471	7,378	615	9,708
Houille ton'x.	3,224	20,143	4,072	25,078	7,780	51,878	3,106	21,773	4,409	28,805
Café qtx.	3,339	36,593	4,205	44,905	4,184	41,464	5,013	45,635	4,159	40,812
Cuivre, non ouvré "	635	13,296	584	14,546	628	17,997	826	16,398	622	12,079
Blé d'Inde—										
Fèves et pois qtx.	3,648	10,210	5,846	16,707	11,030	31,969	7,656	22,522	7,627	23,009
Fleur "	20,486	46,671	23,519	57,339	18,410	47,781	6,121	19,014	70,308	214,338
Vesces boiss.	862	414	13,132	8,551	61,607	54,555	57,359	51,498	69,851	66,168
Blé "	535	638	25,432	22,100	29,563	25,389	66	63	60,830	76,173
Coton en pièces		224,480		261,997		336,452		258,162		224,373
" filasse et fil qtx.	9,120	162,970	8,204	154,862	11,128	194,866	9,631	168,994	10,031	159,646
Poterie et verrerie		39,070		37,556		48,073		52,428		50,905
Poisson, séché, etc. qtx.	2,498	14,069	3,273	20,416	6,124	38,734	4,121	27,568	4,030	24,367
Fruits "	2,675	7,456	2,157	6,604	3,361	11,247	2,272	7,344	3,508	9,743
Fourniture		13,140		15,520		13,787		10,346		16,318
Mercerie et bonnetterie		51,791		65,267		105,772		76,144		103,923
Ferronnerie et coutellerie		19,180		17,695		20,669		18,226		14,512
Peaux, grandes et petites. nomb.	9,585	10,108	17,892	15,856	38,561	19,812	18,452	21,754	13,372	15,038
Fer et acier, non ouvrés. qtx.	10,783	21,817	11,328	23,214	13,690	32,393	18,936	37,833	12,097	21,657
Articles en fer		40,783		49,129		70,703		61,963		41,143
Indigo liv.	20,518	18,562	6,362	12,697	19,225	18,508	14,994	13,938	19,253	16,795
Bijouterie		4,171		6,225		12,848		4,701		5,986
Cuir et articles en cuir		122,630		124,679		169,317		165,116		149,572

CHYPRE.

TOTAL des quantités et valeurs des principaux articles de marchandises importés, etc.—*Fin.*

ARTICLES.	1905.		1906.		1907.		1908.		1909.	
	Quantité.	Valeur.	Quantité.	Valeur.	Quantité.	Valeur.	Quantité.	Valeur.	Quantité.	Valeur.
		$		$		$		$		$
Articles de lin et de chanvre		9,388		13,661		12,950		10,750		10,006
Machinerie		35,872		94,204		108,507		59,553		61,256
Allumettes.....grosses.	28,363	6,906	49,955	11,680	49,362	10,804	48,673	10,726	67,276	14,605
Médecines et appareils médicaux		13,140		12,819		16,294		16,303		16,751
Instruments de musique		2,793		3,241		5,519		5,348		4,010
Huiles—										
Olive.....qtx.	5,291	41,386	7,876	61,330	8,981	82,353	788	7,100	3,851	43,138
Pétrole.....galls.	204,610	36,563	449,761	75,268	335,508	57,202	579,050	99,124	535,634	83,239
Peintures et couleurs.....qtx.	623	3,061	631	3,032	996	5,324	940	4,468	1,076	5,276
Papier et articles en papier		11,164		10,458		15,354		13,539		13,091
Parfums		3,932		4,151		5,285		4,511		4,448
Provisions		30,850		44,438		39,405		40,018		48,740
Riz.....qtx.	15,516	34,329	14,338	33,731	17,372	39,507	18,514	47,061	20,822	48,871
Sacs.....nomb.	325,048	42,296	372,202	52,901	398,738	78,957	502,651	72,367	296,506	34,461
Soieries		28,621		36,768		43,128		24,567		20,620
Savon.....qtx.	7,716	48,584	8,014	50,097	8,697	58,079	9,337	62,654	9,204	72,688
Papeterie et cartes à jouer		10,162		14,478		14,770		14,790		14,001
Effets : Gouvernement et milice		228,334		159,218		122,187		141,746		87,600
Sucre.....qtx.	21,010	82,388	30,039	96,014	30,656	102,482	32,196	113,208	29,663	106,935
Bois de construction et de chauf		108,984		119,735		144,549		161,943		142,077
Tabac en feuille.....qtx.	4,386	79,107	4,188	65,082	4,772	89,673	4,873	92,262	4,645	94,331
Tumbeki.....liv.	42,260	3,684	95,446	11,407	77,815	12,580	69,096	8,691	37,064	4,380
Lainages		116,459		118,479		151,572		170,328		141,401
Tous autres articles		154,550		202,734		309,468		332,814		288,719
Totaux (mdses)		2,093,334		2,440,420		3,061,396		2,761,561		2,825,553
Monnaies et lingots		252,784		494,443		359,350		249,840		132,923
Total des importations		2,346,118		2,934,863		3,420,746		3,011,401		2,958,476

CHYPRE.

TOTAL des quantités et valeurs des principaux articles de marchandises exportés durant les années terminées le 31 décembre, de 1905 à 1909, inclusivement.

ARTICLES.	1905.		1906.		1907.		1908.		1909.	
	Quantité.	Valeur.	Quantité.	Valeur.	Quantité.	Valeur.	Quantité.	Valeur.	Quantité.	Valeur.
		$		$		$		$		$
Animaux.....nomb.	32,355	156,765	22,352	133,298	13,743	106,682	8,834	94,870	10,634	124,378
Graines d'anis..... qtx.	2,914	13,179	3,149	15,651	1,968	11,028	1,110	5,863	460	2,555
Fromage..... "	4,705	35,259	2,511	20,625	2,200	22,187	2,786	28,348	2,367	23,978
Caroubes.....ton'x.	25,187	414,178	44,965	766,267	42,381	737,835	57,010	919,026	44,059	768,797
Blé d'Inde—Fèves et pois..qtx.	20,724	27,346	15,834	22,367	7,436	12,678	8,742	14,414	4,706	8,415
Orge.....boiss.	1,060,619	421,049	610,519	277,624	1,435,460	727,946	838,947	448,365	496,385	273,813
Avoine..... "	142,803	45,007	49,452	16,741	75,581	26,708	35,437	12,804	36,898	13,188
Blé..... "	147,405	107,719	41,593	34,038	251,632	221,905	517,295	489,951	4,469	5,012
Coton, brut..... qtx.	4,223	42,797	4,044	46,487	5,025	58,370	4,567	52,365	10,810	136,866
" ouvré	.....	7,641	.....	9,860	.....	6,195	.....	11,869	.....	24,309
Lin..... qtx.	1,760	2,322	3,931	5,183	2,178	2,798	2,314	3,012	619	3,947
Fruits—Raisins verts .... "	8,607	5,879	9,563	7,237	7,399	5,650	6,807	6,477	7,078	5,324
Oranges et citrons..nomb.	6,885,495	22,513	8,421,217	29,473	6,555,635	25,881	5,669,320	24,113	4,940,875	17,140
Grenades..... qtx.	46,835	41,372	42,374	39,454	56,172	54,886	57,101	52,413	68,781	60,425
Raisins séchés.. .. "	47,066	72,659	56,692	126,854	40,498	88,826	43,570	87,459	46,412	62,576
Autres fruits .... "	6,131	13,111	4,968	16,884	7,841	25,934	4,683	15,486	4,931	15,057
Gypse .....ton'x.	15,973	42,501	20,597	55,660	24,209	68,148	20,992	57,562	10,920	29,755
Peaux..... qtx.	1,745	51,387	2,122	73,268	1,266	49,795	1,772	40,189	1,919	59,534
Graine de lin..... "	30,564	59,904	26,500	55,962	20,007	47,460	10,922	25,501	6,041	14,274
Sésame.. "	3,293	10,979	288	949	2,171	9,782	213	1,119	.....	.....
Cocons de soie.... "	1,072	93,878	1,197	105,558	1,409	149,825	1,071	87,673	1,127	105,874
Spiritueux..... galls.	65,522	24,674	59,063	19,423	49,880	22,566	49,230	23,826	67,216	21,847
Eponges..... liv.	5,648	18,367	2,078	6,853	23,559	92,486	4,071	15,271	7,529	26,810
Paille..... qtx.	63,339	10,137	72,681	13,349	57,083	12,955	60,220	14,225	25,492	8,395
Sumac et chinia..... "	9,556	7,825	7,207	6,609	13,454	15,461	10,998	14,162	40	44
Terre d'ombre.....ton'x.	2,761	6,818	2,255	6,258	6,519	20,279	2,254	16,407	3,376	20,012
Tabac et tumbeki ..... liv.	23,635	10,989	19,216	13,958	32,572	26,382	33,961	5,717	3,767	667
Légumes..... qtx.	45,579	31,380	50,048	38,530	52,451	48,389	50,159	44,408	57,098	47,786
Vinaigre..... galls.	211,979	12,249	201,898	11,422	209,691	12,001	209,507	11,865	221,091	12,327
Vins..... "	1,021,300	110,906	914,340	109,402	962,672	116,249	887,545	115,815	974,850	166,380

CHYPRE.

TOTAL des quantités et valeurs des principaux articles de marchandises exportés, etc.—*Fin.*

NOTE.—Krone=26·8 centins.

ARTICLES.	1905.		1906.		1907.		1908.		1909.	
	Quantité.	Valeur.	Quantité.	Valeur.	Quantité.	Valeur.	Quantité.	Valeur.	Quantité.	Valeur.
		$		$		$		$		$
Laine, brute ..... qtx.	4,746	53,577	4,102	54,799	3,324	40,534	3,503	34,475	4,851	54,584
Tous autres articles.....	.....	89,408	.....	119,997	.....	69,358	.....	90,941	.....	135,688
Totaux (marchandises).....	.....	2,063,775	.....	2,260,040	.....	2,937,179	.....	2,865,991	.....	2,189,757
Monnaies et lingots.....	.....	68,999	.....	95,212	.....	153,422	.....	314,809	.....	344,886
Total des exportations	.....	2,132,774	.....	2,355,252	.....	3,090,601	.....	3,180,800	.....	2,534,643

DANEMARK.

VALEUR des importations et exportations totales de marchandises, de et à chacun des principaux pays durant les années terminées le 31 décembre, de 1905 à 1909, inclusivement.

NOTE:—Krone=26·8 cents.

IMPORTATIONS.					PAYS.	EXPORTATIONS.				
1905.	1906.	1907.	1908.	1909.		1905.	1906.	1907.	1908.	1909.
Kroner.	Kroner.	Kroner.	Kroner.	Kroner.		Kroner.	Kroner.	Kroner.	Kroner.	Kroner.
100,142,000	110,592,000	135,008,000	109,460,000	113,502,000	Royaume-Uni	279,943,000	291,172,000	311,774,000	337,033,000	329,567,000
302,000	243,000	76,000	583,000	414,000	Afrique	519,000	32,000	269,000	37,000	385,000
715,000	945,000	736,000	1,471,000	1,013,000	Autriche-Hongrie	6,000	29,000	27,000	69,000	47,000
409,000	1,058,000	4,081,000	3,480,000	1,222,000	Provinces danubiennes	.....	.....	.....	.....	31,000
3,121,000	5,399,000	7,500,000	9,407,000	10,546,000	Indes orientales, Chine, etc	757,000	3,598,000	6,068,000	3,360,000	3,764,000
9,602,000	10,572,000	9,925,000	9,609,000	10,417,000	Belgique	1,647,000	2,128,000	1,841,000	1,428,000	1,981,000
14,239,000	17,959,000	17,278,000	16,411,000	16,264,000	France	1,611,000	1,579,000	1,160,000	658,000	1,026,000
207,336,000	233,692,000	257,837,000	238,475,000	256,039,000	Allemagne	128,054,000	124,385,000	129,392,000	121,895,000	133,051,000
2,000	4,000	29,000	35,000	249,000	Grèce et Turquie	.....	26,000	25,000	48,000	100,000
1,357,000	1,622,000	1,803,000	1,830,000	2,216,000	Groënland et les îles Fœroë	1,304,000	1,377,000	1,531,000	1,553,000	1,297,000
16,395,000	18,454,000	22,918,000	17,982,000	22,094,000	Hollande	786,000	716,000	1,010,000	2,587,000	2,099,000
4,332,000	5,322,000	6,096,000	5,320,000	6,013,000	Islande	3,848,000	4,762,000	5,140,000	4,038,000	3,567,000
1,595,000	1,955,000	1,833,000	2,372,000	2,175,000	Italie	31,000	250,000	43,000	25,000	149,000
					Amérique du Nord—					
.....	.....	.....	.....	.....	Canada	.....	.....	.....	.....	.....
100,118,000	128,613,000	124,128,000	112,910,000	86,196,000	Etats-Unis	20,630,000	25,544,000	27,398,000	24,780,000	31,997,000
223,000	.....	22,000	.....	.....	Autre (Mexique)	.....	.....	.....	.....	.....
9,899,000	12,168,000	13,655,000	10,717,000	10,674,000	Norvège	15,447,000	14,280,000	18,500,000	22,079,000	18,600,000
2,177,000	2,042,000	3,058,000	3,315,000	3,241,000	Portugal (y compris Madère)	10,000	50,000	3,000	4,000	53,000
64,340,000	77,317,000	76,469,000	66,673,000	83,248,000	Russie	29,788,000	32,391,000	35,390,000	40,129,000	29,838,000
					Amérique du Sud—					
276,000	6,000	.....	11,058,000	8,939,000	Brésil	13,000	.....	.....	195,000	88,000
394,000	2,253,000	3,154,000			Autre	.....	21,000	731,000		
2,453,000	1,824,000	2,494,000	2,319,000	2,925,000	Espagne	228,000	15,000	19,000	4,000	274,000
58,989,000	62,628,000	67,173,000	58,050,000	58,274,000	Suède	41,573,000	48,385,000	53,071,000	46,120,000	39,542,000
356,000	428,000	472,000	425,000	659,000	Suisse	.....	.....	3,000	.....	.....
2,000	3,000	24,000	1,000	40,000	Antilles danoises	24,000	25,000	30,000	32,000	4,000
224,000	4,000	145,000	617,000	361,000	" autres	1,102,000	526,000	519,000	675,000	287,000
23,528,000	30,523,000	32,952,000	29,088,000	28,316,000	Autres pays	6,227,000	8,217,000	10,978,000	10,194,000	10,334,000
622,526,000	725,626,000	788,866,000	711,608,000	725,037,000	Totaux	533,548,000	559,508,000	604,922,000	616,943,000	608,081,000

DANEMARK.

TOTAL des quantités et valeurs des principaux articles importés (marchandises seulement) durant les années terminées le 31 décembre, de 1905 à 1909, inclusivement.

NOTE :—Krone=26·8 cents. Pund=1·102 liv. Tonne=2,204 liv. Pot=·2126 galls.

ARTICLES.	1905.		1906.		1907.		1908.		1909.	
	Quantité.	Valeur.	Quantité.	Valeur.	Quantité.	Valeur.	Quantité.	Valeur.	Quantité.	Valeur.
		Kroner.		Kroner.		Kroner.		Kroner.		Kroner.
Animaux :—										
Chevaux ..nomb.	9,743	3,055,000	24,034	7,614,000	24,195	7,883,000	17,022	5,524,000	10,862	3,367,000
Bestiaux "	12,651	2,348,000	10,655	1,951,000	4,120	577,000	1,696	230,000	2,952	390,000
Moutons, chèvres et porcs "	2,988	53,000	1,358	32,000	361	6,000	453	16,000	1,159	69,000
Son.....pund.	172,207,000	8,167,000	184,975,000	8,551,000	165,614,356	8,280,000	114,235,812	5,643,000	157,604,200	7,970,000
Beurre..... "	37,989,000	32,072,000	37,623,000	32,589,000	36,876,656	30,872,000	29,742,620	27,538,000	32,042,800	29,098,000
Fromage..... "	.....	.....	1,690,000	1,201,000	1,666,000	1,167,000	1,563,346	1,092,000	1,593,800	1,111,000
Houille.....tonne.	2,504,000	34,495,000	2,808,000	41,606,000	3,606,076	51,987,000	3,116,172	49,764,000	3,259,492	47,764,000
Cocoa et chocolat.....pund.	.....	.....	3,710,000	2,739,000	4,030,000	3,681,000	4,156,637	3,195,000	4,819,200	3,123,000
Café, naturel, non grillé.... "	34,075,000	13,457,000	35,484,000	14,004,000	36,584,614	13,124,000	35,857,634	12,550,000	43,053,200	16,320,000
Cordage..... "	.....	.....	5,970,000	1,997,000	7,113,000	2,388,000	6,177,873	1,869,000	9,372,400	2,568,000
Coton, brut..... "	.....	.....	22,860,000	11,547,000	19,360,000	10,646,000	21,460,891	10,408,000	15,577,600	8,100,000
" fil..... "	4,997,000	4,801,000	4,400,000	4,271,000	4,007,032	4,510,000	2,728,476	2,876,000	3,699,300	4,139,000
" lin et chanvre, articles en .... "	17,843,000	19,039,000	19,530,000	21,584,000	20,436,464	22,689,000	17,647,371	17,717,000	19,378,104	19,495,000
Poterie et porcelaine.....	.....	.....	.....	4,940,000	.....	4,990,000	.....	3,381,000	.....	3,355,000
Œufs.....	.....	.....	.....	5,282,000	.....	3,625,000	.....	2,613,000	.....	2,709,000
Poisson, frais..... ..pund.	16,235,000	1,590,000	24,902,000	2,300,000	25,806,520	2,262,000	42,950,137	3,282,000	47,024,000	3,490,000
" en conserves..... "	33,067,000	5,130,000	41,408,000	6,542,000	48,906,971	6,763,000	45,592,180	6,280,000	55,796,766	6,535,000
Fruits..... "	.....	.....	41,430,000	8,246,000	45,530,000	10,433,000	.....	12,032,000	.....	9,233,000
Verre et verrerie..... "	.....	.....	17.320,000	3,232,000	18,490,000	3,498,000	17,627,472	3,254,000	13,560,096	2,430,000
Grain :—										
Orge..... "	209,805,000	9,378,000	133,847,000	6,277,000	50,386,231	2,912,000	95,551,168	5,255,000	234,287,000	12,417,000
Sarrasin..... "	.....	.....	3,450,000	200,000	2,800,000	218,000	2,653,200	208,000	2,526,600	164,000
Maïs..... "	583,922,000	26,393,000	1,625,884,000	45,038,000	911,655,171	43,759,000	536,460,202	28,701,000	473,182,000	26,167,000
Malt..... "	.....	.....	4,950,000	545,000	5,370,000	591,000	4,666,034	560,000	1,712,000	197,000
Avoine..... "	71,119,000	3,748,000	69,616.000	3,759,000	46,332,658	2,729,000	102,567,368	5,436,000	128,910,600	7,477,000
Pois et fèves..... "	.....	.....	9,210,000	745,000	10,490,000	826,000	13,501,556	1,216,000	15,639,200	1,269,000
Riz..... "	.....	.....	21,350,000	2,135,000	20,850,000	2,397,000	19,440,422	2,333,000	24,260,100	2,863,000
Seigle..... "	256,106,000	13,266,000	249,447,000	13,096,000	216,177,498	14,419,000	237,120,311	15,579,000	295,779,400	17,984,000
Blé..... "	187,343,000	12,046,000	264,027,000	16,238,000	204,406,905	14,554,000	246,509,642	18,168,000	220,588,000	17,647,000

Produits du grain :—										
Farine d'orge	pund.			8,950,000	535,000	9,950,000	696,000	7,627,174	584,000	8,107,800	588,000
" de sarrasin	"			3,260,000	313,000	3,830,000	421,000	3,775,487	419,000	4,612,000	461,000
" de blé d'Inde	"			10,820,000	757,000	9,580,000	697,000	5,927,899	486,000	5,086,000	417,000
" d'avoine	"			6,400,000	647,000	9,970,000	1,182,000	5,842,936	725,000	5,876,400	705,000
" de seigle	"			28,560,000	1,942,000	23,390,000	1,883,000	24,691,813	2,094,000	37,166,400	2,725,000
" de blé	"			115,420,000	9,464,000	129,120,000	11,492,000	136,157,796	13,874,000	116,732,700	12,840,000
Gutta percha	"			2,730,000	7,270,000	3,150,000	8,154,000	2,951,575	9,564,000	2,561,228	5,669,000
Peaux, grandes et petites :—											
Vertes	"	20,924,000	12,791,000	37,936,000	21,080,000	30,351,677	16,169,000	29,090,010	14,194,000	37,507,600	20,892,000
Préparées	"	2,874,000	5,165,000	2,693,000	5,129,000	2,792,345	5,593,000	2,613,592	5 297,000	2,069,480	4,942,000
Articles en—											
Bottes et souliers	"			640,000	3,569,000	702,816	4,225,000	635,250	3,790,000	563,100	2,976,000
Gants	"			20,000	706,000	17,936	613,000	21,222	727,000	20,262	316,000
Autres articles	"			380,000	2,083,000	386,129	2,239,000	350,377	1,997,000	368,280	1,865,000
Houblon	"			1,190,000	1,190,000	1,170,824	1,756,000	1,220,923	1,221,000	1,114,000	902,000
Articles de fer et d'acier	"	381,317,000	43,377,000	447,429,000	53,376,000	484,315,659	60,762,000	372,123,878	47,574,000	404,158,828	48,878,000
Saindoux et gras	"	59,914,000	20,718,000	62,108,000	23,930,000	73,972,841	29,624,000	73,431,541	33,835,000	46,340,300	23,865,000
Engrais	"			247,900,000	8,252,000	274,440,000	9,954,000	275,857,709	9,667,000	250,778,600	9,732,000
Viandes—Jamb., sauc., etc.	"	25,543,000	8,325,000	30,296,000	9,777,000	38,228,815	12,002,000	32,426,446	10,771,000	20,686,486	6,966,000
Articles en métal excepté de fer et d'acier	"	15,569,000	12,465,000	15,178,000	11,751,000	14,685,925	11,893,000	12,410,207	9,759,000	11,613,376	8,416 500
Huile—Pétrole et autres	"	169,862,000	10,468,000	192,772,000	11,077,000	190,323,915	13,138,000	225,918,997	15,022,000	255,750,900	14,976,000
Tourteaux oléagineux	"	809,788,000	44,543,000	826,162,000	48,744,000	931,131,553	56,520,000	957,594,183	57,554,000	986,357,500	59,367,000
Minerais	"			106,270,000	5,773,000	105,740,000	6,133,000	103,520,234	5,590,000	93,798,000	4,924,000
Peintures	"			15,900,000	3,883,000	15,821,461	3,889,250	13,814,685	3,099,000	14,957,846	2,867,000
Papier					6,243,000		10,301,000		8,759,000		10,133,000
Graines, oléagineuses, etc.	pund.	97,365,000	15,489,000	125,506,000	20,966,000	134,439,103	26,182,000	150,246,675	27,018,000	149,453,100	27,889,000
Vaisseaux					11,394,000		13,928,000		1,314,000		4,334,000
‡Soieries	pund.	309,000	5,039,000	337,000	5,598,000	377,388	6,446,000	321,514	5,475,000	425,160	7,648,000
Spiritueux	potter.			2,990,000	2,034,000	3,157,699	1,921,000	2,432,727	1,849,000	2,345,661	1,230,000
Empois, patate	pund.			20,650,000	1,716,000	22,374,795	1,924,000	20,806,746	1,841,000	28,972,900	2,926,000
Pierre brute et taillée			2,299,000		2,640,000		2,529,000		2,586,000		2,163,000
Sucre, brut et raffiné	pund.	53,894,000	6,847,000	43,444,000	4,563,000	72,975,818	6,985,000	69,827,576	7,264,000	79,135,300	8,595,000
Thé	"			1,290,000	1,235,000	1,302,773	1,367,000	1,243,460	1,181,000	1,167,700	1,168,000
Tabac, en feuille et manufacturé	"	10,777,000	6,839,000	11,923,000	8,215,000	14,473,940	10,212,000	11,221,369	7,171,000	8,536,278	6,866,000
Vins	potter.			7,140,000	5,033,000	6,167,641	4,486,000	6,075,691	4,619,000	6,094,850	4,685,000
Bois et articles en			26,750,000		34,790,000		39,516,000		29,030,000		34,034,000
Laine à l'état naturel	pund.	9,820,000	9,737,000	9,802,000	9,413,000	10,230,323	10,435,000	6,110,271	6,387,000	6,821,700	6,364,000
‡Lainages	"	5,598,000	24,078,000	6,290,000	26,737,000	6,395,558	24,490,000	5,343,772	19,475,000	5,914,634	21,552,000
Valeur totale des principaux et autres articles importés			622,526,000		725,626,000		788,866,000		711,608,000		725,037,000

‡ Excepté les 'vêtements confectionnés.'

DANEMARK.

TOTAL des quantités et valeurs des principaux articles de produits domestiques exportés (marchandises seulement) pendant les années terminées le 31 décembre, de 1905 à 1909, inclusivement.

NOTE:—Krone=26·8 cents. Pund=1·102 liv. Pot.=·2126 galls.

ARTICLES.	1905.		1906.		1907.		1908.		1909.	
	Quantité.	Valeur.	Quantité.	Valeur.	Quantité.	Valeur.	Quantité.	Valeur.	Quantité.	Valeur
		Kroner.		Kroner.		Kroner.		Kroner.		Kroner.
Anim.:—Chevaux.....nomb.	29,421	19,149,000	25,411	17,410,000	19,716	13,654,000	18,631	12,366,000	22,653	15,000,000
Bestiaux ..... "	123,679	27,827,000	105,102	24,579,000	98,640	23,091,000	121,635	27,260,000	124,903	27,024,000
Mout. et chèvres. "	1,736	61,000	1,139	46,000	756	30,000	711	28,000	511	20,000
Porcs..... "	36	2,100	57	4,000	86	5,000	14	1,000	43	4,000
Bière.....potter.	3,382,000	815,000	3,979,000	726,000	3,993,215	754,000	4,018,577	744,000	3,688,300	661,000
Beurre.....pund.	155,362,000	150,390,000	154,357,000	156,363,000	166,313,889	162,988,000	174,077,811	178,430,000	174,119,700	174,989,000
" en boîtes hermétiquement scellées ..... "	4,377,000	5,196,000	4,440,000	5,417,000	4,989,472	6,087,000	3,785,891	4,649,000	4,318,800	5,312,000
Ciment.....	.....	.....	.....	905,000	.....	1,254,000	.....	1,709,000	.....	2,243,000
Potterie et verrerie.....	.....	.....	.....	1,238,000	.....	1,391,000	.....	1,360,000	.....	1,421,000
Œufs.....score.	20,733,000	24,775,000	19,765,000	25,496,000	20,106,106	26,540,000	21,254,325	27,418,000	19,206,987	26,121,000
Poisson, frais ..... "	42,214,000	6,787,000	44,000,000	7,000,000	50,931,929	7,800,000	46,153,863	7,378,000	43,079,100	6,900,000
" en conserves et salé "	120,000	46,000	149,000	40,000	180,224	47,000	121,461	31,000	325,850	53,000
Grain et farine:—										
Orge..... "	92,743,000	5,750,000	76,143,000	4,721,000	78,061,243	5,191,000	91,184,004	6,291,000	60,274,100	3,978,000
Blé..... "	13,263,000	862,000	11,221,000	696,000	18,394,060	1,324,000	23,320,929	1,633,000	11,613,000	929,000
Farine de blé ..... "	4,051,000	405,000	3,173,000	301,000	3,615,596	362,000	4,110,518	423,000	2,201,510	248,000
Peaux grandes et petites, non préparées. ... . "	17,550,000	12,100,000	16,731,000	12,700,000	14,977,487	11,233,000	17,525,390	12,267,000	18,589,700	14,310,000
Peaux préparées et ouvrées. "	76,000	102,000	210,000	295,000	211,500	438,000	106,000	245,000	111,236	249,000
Articles de fer et d'acier.... "	10,778,000	4,956,000	13,300,000	5,532,000	14,599,456	5,705,000	10,038,260	5,644,000	7,818,668	5,680,000
Saindoux et gras..... "	5,612,000	2,460,000	6,078,000	2,787,000	6,757,594	3,033,000	8,634,071	3,871,000	7,103,300	3,290,000
Viandes:—Jamb. sauc., etc. "	220,936,000	94,819,000	213,651,000	95,955,000	246,652,118	107,227,000	281,385,563	112,755,000	258,029,300	119,134,000
Lait et crême..... "	.....	.....	.....	.....	38,560,000	5,985,000	38,446,767	6,061,000	44,587,040	8,262,000
Huiles..... "	.....	.....	9,650,000	3,300,000	9,500,000	3,250,000	9,455,063	2,930,000	9,463,740	3,113,000
Minerais..... "	.....	.....	36,490,000	1,870,000	37,250,000	1,937,000	39,738,870	1,987,000	43,091,700	1,950,000
Papier..... "	.....	.....	1,650,000	166,000	2,080,000	188,000	.....	253,000	.....	152,000
Graines, autres qu'oléagin.. "	1,420,000	575,000	950,000	530,000	835,000	585,000	710,000	550,000	1,634,200	595,000
Vaisseaux..... "	.....	.....	.....	2,869,000	.....	9,624,000	.....	6,587,000	.....	3,900,000

Spiritueux.....potter.	423,000	107,000	291,000	111,000	336,884	111,000	245,823	77,000	403,820	134,000
Pierre et articles en.....	.....	957,000	.....	955,000	.....	1,223,000	.....	958,000	.....	996,000
Sucre.....pund.	56,000	7,000	27,000	3,000	30,992	4,000	39,131	6,000	1,911,700	169,000
Tabac, manufacturé..... "	395,000	718,000	414,000	783,000	426,323	850,000	405,862	901,000	403,662	913,000
Bois et articles en bois.....	.....	413,000	.....	498,000	.....	477,000	.....	573,000	.....	902,000
Laine à l'état naturel.....pund	2,119,000	2,013,000	2,241,000	2,100,000	1,736,084	1,600,000	1,754,238	1,415,000	1,703,000	1,380,000
Lainages..... "	37,000	200,000	29,000	155,000	18,464	64,000	19,670	87,000	23,352	92,000
Valeur totale des principaux et autres articles exportés..	.....	390,916,000	.....	393,512,000	.....	416,863,000	.....	616,943,000	.....	608,081,000

ÉGYPTE.

VALEUR des importations totales entrées pour la consommation et exportations des próduits domestiques (marchandises seulement) de et à chacun des principaux pays pendant les années terminées le 31 décembre, de 1905 à 1909, inclusivement.

NOTE :—£ Egyptien = $4.94.

IMPORTATIONS.					PAYS.	EXPORTATIONS.				
1905.	1906.	1907.	1908.	1909.		1905.	1906.	1907.	1908.	1909.
£ Egyptien.	£ Egyptien.	£ Egyptien.	£ Egyptien.	£ Egyptien.		£ Egyptien.	£ Egyptien.	£ Egyptien.	£ Egyptien.	£ Egyptien.
7,149,428	8,056,443	8,705,917	8,543,941	6,917,388	Royaume-Uni *(a)*	10,638,066	13,418,499	15,237,421	11,156,822	13,111,580
487,685	609,604	572,704	558,677	552,670	Amérique	1,257,848	1,532,180	2,101,785	1,154,832	1,913,514
1,492,566	1,718,813	2,059,423	1,632,273	1,432,966	Australie-Hongrie	991,177	1,259,584	1,315,397	1,030,072	1,291,848
828,111	1,229,698	1,027,590	725,747	678,446	Belgique	111,743	165,781	90,251	81,820	85,899
892,720	970,648	1,086,827	993,414	974,975	Indes orientales anglaises	266,870	103,987	122,165	149,666	110,175
389,709	281,035	251,642	437,217	537,835	Chine et Japon	222,944	226,123	365,121	356,265	465,938
2,322,257	2,785,281	3,227,669	2,980,487	2,958,104	France et Algérie	1,702,848	2,153,087	2,049,000	1,687,424	2,298,541
948,612	1,307,675	1,392,381	1,118,997	1,129,045	Allemagne	1,737,350	2,035,054	2,252,954	1,848,932	2,481,826
281,061	321,973	342,328	378,639	379,233	Grèce	12,897	16,452	24,729	17,139	37,515
1,133,562	1,210,221	1,361,449	1,187,786	996,753	Italie	629,006	771,757	791,044	704,070	736,694
52,908	39,457	48,486	47,339	27,800	Maroc	.....	.....	.....	.....	.....
85,351	75,032	76,145	68,612	75,218	Perse	.....	.....	.....	.....	.....
213,361	246,929	255,979	533,626	427,179	Roumanie	.....	.....	.....	.....	.....
741,349	527,944	676,868	974,014	758,942	Russie	1,043,096	1,399,054	1,599,580	1,377,577	1,515,614
.....	.....	.....	.....	.....	Espagne	397,101	448,725	499,470	416,075	329,903
516,560	457,135	603,821	500,034	456,124	Suède	.....	.....	.....	.....	.....
105,220	150,594	208,876	127,040	118,695	Suisse	769,040	798,529	985,205	717,715	830,928
3,078,382	3,041,237	2,973,108	3,192,976	2,642,178	Turquie	419,827	335,927	337,410	385,695	502,404
845,158	981,281	1,249,787	1,099,181	1,166,949	Autres pays	160,472	211,361	241,468	231,896	363,621
21,561,000	24,011,000	26,121,000	25,100,000	22,230,000	Totaux	20,360,285	24,877,000	28,013,000	21,316,000	26,076,000

(a) Y compris possessions britanniques dans la Méditerranée.

ÉGYPTE.

TOTAL des quantités et valeurs des principaux articles importés pour la consommation (marchandises seulement) pendant les années terminées le 31 décembre, de 1905 à 1909, inclusivement.

NOTE :—£ Egyptien = $4.94. Kilog = 2·204 liv. Hectol = 21·99 galls. Mètre = 39·37 pouces.

ARTICLES.	1905.		1906.		1907.		1908.		1909.	
	Quantité.	Valeur.	Quantité.	Valeur.	Quantité.	Valeur.	Quantité.	Valeur.	Quantité.	Valeur.
		£ Egyptien.		£ Egyptien.		£ Egyptien.		£ Egyptien.		£ Egyptien.
Beurre, frais et salé..... kilog.	1,391,145	103,129	1,342,082	104,358	1,597,131	130,175	1,347,403	112,514	1,125,058	98,339
Fromage ..... "	4,314,740	156,866	4,565,367	172,760	3,923,963	159,524	4,115,344	174,273	4,058,386	184,343
Vêtements confectionnés.....	.....	325,713	.....	353,397	.....	423,650	.....	278,047	.....	266,020
Houille..... tonne *(a)*	1,132,635	852,687	1,409,754	1,081,118	1,576,334	1,389,861	1,483,843	1,476,391	1,403,125	1,135,790
Café..... kilog.	6,348,870	244,599	8,346,970	334,300	6,793,258	261,739	9,591,797	343,825	8,616,040	321,672
Maïs : Blé..... hectol.	429,185	201,878	278,158	125,111	226,269	112,838	249,759	145,509	67,550	41,309
Fil de coton ..... kilog.	2,743,091	203,100	2,506,199	198,106	2,912,474	220,749	3,024,910	228,942	2,459,473	180,992
Fil de coton pour coudre..... "	.....	.....	42,607	45,009	.....	56,982	.....	63,494	.....	68,395
Coton à la pièce ..... mètre.	23,743,823	2,999,131	23,686,381	3,109,715	33,102,394	3,168,088	36,144,811	3,276,232	43,647,865	3,046,766
Farine de blé et de maïs ... kilogs.	121,422,087	989,465	149,737,413	1,236,200	140,680,720	1,227,086	170,675,118	1,753,270	170,281,459	1,792,214
Indigo..... "	791,189	136,909	867,237	143,859	819,801	135,897	781,453	117,768	656,407	96,085
Fer et acier ouvrés.....	.....	1,028,414	.....	1,568,875	.....	1,868,180	.....	1,165,842	.....	884,727
Toile et articles en	.....	124,039	.....	139,971	.....	154,265	.....	128,528	.....	115,797
Bonneterie, draperie, etc.....	.....	456,573	.....	498,290	.....	669,620	.....	453,412	.....	493,820
Machinerie et locomotives.....	.....	855,826	.....	1,205,301	.....	1,069,537	.....	796,843	.....	531,898
Pétrole ..... barr.	784,319	270,178	551,846	262,479	372,920	297,000	72,173	358,915	11,581	379,018
Riz..... kilog.	40,814,206	315,386	46,182,307	372,107	43,300,473	385,569	46,480,795	406,370	55,777,220	446,697
Sacs vides..... "	11,228,449	235,591	9,740,923	211,950	9,308,485	252,836	11,282,626	250,651	12,054,241	235,806
Soie torse ou en fil..... "	185,868	127,584	197,051	132,521	231,657	172,600	243,572	173,283	161,144	102,792
Savon commun..... "	4,288,710	86,651	6,962,386	144,425	5,617,417	124,794	8,929,422	212,932	5,836,283	147,662
Tabac naturel et manuf..... "	8,078,215	687,387	8,377,023	695,452	8,632,956	716,207	8,791,760	860,542	8,641,788	839,185
Vin..... "	41,359	171,604	46,397	177,786	50,047	196,047	35,794	166,015	36,500	157,505
Bois de construction	.....	1,324,857	.....	1,311,039	.....	1,307,493	.....	1,424,593	.....	1,100,893
" chauffage ..... tonn.	32,027	29,765	39,283	35,981	28,945	27,351	32,588	30,170	27,829	26,722
Lainages et soieries (y compris les tissus mixtes).....	.....	818,892	.....	789,738	.....	1,108,904	.....	874,450	.....	741,687
Valeur totale des principaux et autres articles importés	.....	21,564,000	.....	24,011,000	.....	26,121,000	.....	25,100,000	.....	22,230,000

(a) Tonnes anglaises de 1,016 kilogrammes.

EGYPTE.

TOTAL des quantités et valeurs des principaux articles de produits domestiques exportés (marchandises seulement) durant les années terminées le 31 décembre, de 1905 à 1909, inclusivement.

NOTE :—£ Egyptien=$4.94. Kilog=2·204 liv. Cantar=99.05 liv. Hectol=21·99 galls.

ARTICLES.	1905.		1906.		1907.		1908.		1909.	
	Quantité.	Valeur.	Quantité.	Valeur.	Quantité.	Valeur.	Quantité.	Valeur.	Quantité.	Valeur.
		£ Egyptien.		£ Egyptien.		£ Egyptien.		£ Egyptien.		£ Egyptien.
Fèves.....hectol	418,559	159,842	23,689	11,462	41,249	19,645	19,553	9,783	11,947	6,505
Maïs: Blé. . ..... "	49,908	24,106	46,237	23,165	49,207	23,524	44,689	27,048	8,780	5,113
Maïs..... "	10,031	3,434	7,500	3,022	32,605	11,861	19,455	7,872	22,029	10,387
Coton ... .cantar.	6,527,082	15,806,440	6,696,567	20,528,002	6,859,220	23,597,844	6.348,489	17,091,603	6,952,478	21,477,739
Graine de coton.....hectol.	6,899,460	1,714,011	7,312,397	2,180,632	7,818,699	2,555,067	7,408,475	2,470,996	6.550,050	2,432,930
Peaux vertes et crues, non tannées.. kilog.	2,062,628	103,782	2,607,424	154,821	2,242,565	126.630	2,282,162	115,469	3,953,725	189,453
" " tannées..... "	290,299	23,914	268,651	20,728	214,241	16,534	234,405	18,719	348,027	29,779
Tourteaux oléagineux..... tonn. métr.	67,114	214,764	74,454	238,293	66,015	211,251	67,426	215,765	75,604	241,925
Oignons..... ..... " "	112,384	393,349	80,597	217,030	64,999	162,555	79,574	198,962	73,837	259,947
Guenilles.. .... " "	1,737	4,084	2,270	5,431	1,434	3,093	1,571	3,285	.....	... .
Sucre (de canne)..... ..... kilog.	30,756,000	399,996	4,760,840	43,199	4,176,058	37,071	3,918,575	50,016	4,530,270	60,649
Tabac : cigarettes..... . "	702,813	554,372	590,047	465,863	491,894	393,509	456,258	364,997	457,232	365,801
Laine, brute..... ..... "	1,728,056	129,369	2,144,483	120,314	1,857,233	103,976	1,193,056	53,646	1,808,999	65,990
Valeur totale des principaux et autres articles exportés	.....	20,360,283	... .	24,877,000	....	28,013,000	.....	21,316,000	.....	26,076,000

FIDJI.

VALEUR totale des importations et exportations de et à chacun des principaux pays durant les années terminées le 31 décembre, de 1905 à 1909, inclusivement.

IMPORTATIONS.					PAYS.	EXPORTATIONS.				
1905.	1906.	1907.	1908.	1909.		1905.	1906.	1907.	1908.	1909.
$	$	$	$	$	*Empire britannique.*	$	$	$	$	$
.....	208,823	280,320	.....	.....	....Royaume-Uni.....	119,802	.....	5,937	2,521	.....
57,241	84,923	88,048	156,575	108,289	....Canada.....	250,577	98,487	723,221	269,102	170,992
90,800	76,343	115,237	132,461	101,781	...Indes.....	.....	.....	.....	.....	.....
1,652,229	1,836,442	2,160,639	2,518,748	2,409,638	....Nouvelle-Galles du Sud.....	380,169	960,695	1,326,556	1,346,704	2,187,388
293,606	531,882	417,706	333,863	386,177	... Nouvelle-Zélande.....	2,213,690	1,801,557	2,110,182	2,655,097	2,213,263
.....	.....	.....	.....	8,662	....Victoria.....	.....	.....	.....	.....	36,492
20,909	30,395	20,602	11,637	3,059	....Autres possessions britanniq..	3,016	704	375	663	316
2,114,785	2,768,808	3,082,552	3,153,284	3,017,606	....Totaux, empire britannique..	2,967,254	2,861,443	4,166,271	4,274,087	4,608,451
					Pays étrangers.					
.....	.....	.....	.....	.....	....Açores.....	251,214	.....	121,667	.....	.....
.....	.....	.....	.....	.....	....France.....	.....	75,141	.....	.....	.....
175	73	1,100	1,119	3,747	....Hawaï.....	53	4	83	58	231
32,383	192,058	19,710	47,090	61,598	...Etats-Unis.....	219,000	.....	.....	.....	.....
7,869	5,275	25,939	23,423	13,466	....Autres pays étrangers.....	306	5	1,285	706	713
40,427	197,406	46,749	71,632	78,811	.....Totaux, pays étrangers.....	470,573	75,150	123,035	764	944
2,114,785	2,768,808	3,082,552	3,153,284	3,017,606	.....Totaux, empire britannique.	2,967,254	2,861,443	4,166,271	4,274,087	4,608,451
2,155,212	2,966,214	3,129,301	3,224,916	3,096,417	..... Grands totaux.....	3,437,827	2,936,593	4,289,306	4,274,851	4,609,395

FIDJI.

TOTAL des quantités et valeurs des principaux articles de marchandises importés durant les années terminées le 31 décembre, de 1905 à 1909, inclusivement.

ARTICLES.	1905.		1906.		1907.		1908.		1909.	
	Quantité.	Valeur.	Quantité.	Valeur.	Quantité.	Valeur.	Quantité.	Valeur.	Quantité.	Valeur.
		$		$		$		$		$
Bacon et jambons		9,885		10,483		12,950		13,549		13,159
Sacs et nattes à sucre		71,686		61,325		97,091		123,915		100,058
Livres et papeterie		32,168		32,538		36,724		40,997		43,590
Son et recoupe		16,395		19,057		24,167		31,526		20,715
Céréales et biscuits		152,263		190,102		198,916		248,273		276,003
Beurre		42,934		52,374		59,947		70,387		59,088
Ciment		15,083		20,527		17,389		34,996		13,271
Houille		113,164		86,567		124,377		96,311		115,641
Confiseries		7,411		6,224		7,592		9,008		9,300
Cordage		14,123		15,172		21,428		17,822		18,805
Chiendent		12,789		11,540		15,317		15,179		13,933
Draperie		368,732		489,318		575,308		572,155		555,663
Drogues		24,201		23,700		29,619		31,920		28,136
Poisson		28,888		20,906		44,215		52,598		58,608
Ameublements		14,575		17,638		18,474		20,892		21,020
Tôle galvanisée et articles en		52,350		73,598		64,814		86,033		91,926
Verrerie et poterie		13,208		13,694		16,007		16,965		16,745
Grain		4,477		7,306		18,630		2,487		11,353
Graisse		12,492		14,220		18,110		19,345		18,279
Ferronnerie et coutellerie		148,331		233,658		241,587		245,139		216,430
Rails de fer		24,460		79,783		136,500		26,392		50,392
Bijouterie		12,079		15,052		18,210		17,822		19,315
Cuir et article en		42,145		46,885		61,320		61,198		64,576
Liqueurs		64,308		71,803		82,942		84,991		79,287
Animaux vivants		83,107		197,489		35,089		55,399		59,446
Machinerie		135,094		312,921		220,674		242,224		132,334
Engrais		20,609		63,232		34,164		21,787		33,697
Viandes		46,666		71,472		71,404		74,494		89,405
Clous		5,995		11,573		11,933		10,935		8,356
Huiles		64,945		72,800		106,784		97,051		104,322
Peintures		15,102		13,685		21,837		19,004		19,029

Riz	36,737	71,802	55,732	54,584	58,896
Machines à coudre	4,864	4,690	6,134	7,980	7,310
Sucre	25,696	24,318	18,810	20,303	22,986
Bois de construction	87,040	129,239	136,305	190,330	156,536
Tabac	36,358	38,194	48,316	52,078	50,273
Parapluies et parasols	6,214	6,570	12,488	8,097	8,565
Légumes et fruits—Séchés	9,188	9,504	12,863	13,320	12,296
Verts	33,755	32,743	24,294	36,918	34,222
Tous autres articles, y compris marc'dises reexportées	245,693	283,518	370,840	380,512	383,451
Total des importations	2,155,212	2,966,214	3,129,301	3,224,916	3,096,417

FIDJI.

TOTAL des quantités et valeurs des principaux articles de marchandises exportés durant les années terminées le 31 décembre, de 1905 à 1909, inclusivement.

ARTICLES.	1905.		1906.		1907.		1908.		1909.	
	Quantité.	Valeur.	Quantité.	Valeur.	Quantité.	Valeur.	Quantité.	Valeur.	Quantité.	Valeur.
		$		$		$		$		$
Noix de coco..... sacs.	2,744	3,587	4,577	7,464	4,184	5,529	6,896	8,959	3,309	4,146
Couperose..... ton'x.	10,511	632,335	10,119	723,740	11,531	907,716	13,018	757,005	15,990	1,104,364
Fruits verts.....	.....	141,113	.....	475,365	.....	388,705	.....	302,785	.....	479,323
Maïs ..... boiss.	1,274	764	3,306	2,131	704	501	10,261	7,400	6,775	4,536
Pistaches..... ton'x.	55	3,864	28	3,382	22	1,411	29	2,068	12	940
Coquilles de perles..... "	6	968	11	1,265	6	856	1	102	6	1,066
Ecaille de tortue ..... qtx.	15	6,467	20	10,390	14	7,835	14	8,492	16	11,587
Sucre..... ton'x.	58,488	2,626,024	38,523	1,689,696	66,597	2,933,728	66,149	3,150,222	60,825	2,958,781
Tous autres articles..	.....	22,705	.....	23,160	.....	43,025	.....	37,818	.....	44,652
Total, exportations.....	.....	3,437,827	.....	2,936,593	.....	4,289,306	.....	4,274,851	.....	4,609,395

FRANCE.

VALEUR totale des importations pour la consommation et exportations de produits domestiques (marchandises seulement) de et à chacun des principaux pays durant les années terminées le 31 décembre, de 1905 à 1909, inclusivement.

NOTE :—Franc=19·3 cents.

IMPORTATIONS.					PAYS.	EXPORTATIONS.				
1905.	1906.	1907.	1908.	1909.		1905.	1906.	1907.	1908.	1909.
Francs.	Francs.	Francs.	Francs.	Francs.		Francs.	Francs.	Francs.	Francs.	Francs.
592,500,000	750,500,000	883,200,000	792,900,000	886,500,000	Royaume-Uni	1,256,200,000	1,294,200,000	1,368,800,000	1,179,600,000	1,261,300,000
216,300,000	243,700,000	290,600,000	273,100,000	272,000,000	Algérie	326,800,000	355,400,000	392 700,000	399,000,000	397,100,000
259,700,000	281,800,000	287,300,000	257,800,000	301,700,000	République Argentine	87,700,000	114,000,000	110,800,000	111,600,000	128,300,000
108,300,000	150,600,000	179,000,000	128,200,000	183,700,000	Australie	7,300,000	7,800,000	8,100,000	7,900,000	7,600,000
72,300,000	76,700,000	81,700,000	70,300,000	71,500,000	Autriche-Hongrie	30,600,000	36,700,000	45,600,000	42,400,000	43,800,000
312,900,000	377,000,000	426,600,000	409,500,000	439,100,000	Belgique	763,700,000	803,600,000	860,900,000	749,200,000	903,600,000
105,200,000	124,500,000	110,300,000	114,500,000	134,400,000	Brésil	42,800,000	54,600,000	63,800,000	48,100,000	55,700,000
					Colonies ang. en Amérique :—					
6,391,000	7,310,000	6,334,000	8,006,000	10,150,000	Canada	6,856,000	9,110,000	13,381,000	11,946,000	13,842,000
14,509,000	15,390,000	14,466,000	14,194,000	14,374,000	Autres	1,444,000	1,490,000	1,219,000	697,000	1,416,000
245,800,000	300,800,000	360,000,000	263,400,000	290,300,000	Inde anglaise	26,900,000	21,300,000	25,800,000	18,000,000	17,400,000
15,400,000	21,100,000	22,300,000	20,800,000	26,500,000	Possessions anglaises en Afrique	5,900,000	9,200,000	7,600,000	7,300,000	8,600,000
200,000	400,000	400,000	1,000,000	1,000,000	Possessions ang. dans la Méditer	4,000,000	4,300,000	4,100,000	3,700,000	4,500,000
5,800,000	7,000,000	11,600,000	4,000,000	5,100,000	Bulgarie	3,000,000	2,100,000	7,300,000	4,100,000	6,700,000
76,300,000	85,600,000	83,200,000	103,400,000	75,500,000	Chili	23,900,000	28,700,000	31,200,000	20,400,000	22,800,000
162,700,000	178,300,000	212,200,000	138,000,000	188,600,000	Chine	14,200,000	27,700,000	19,700,000	9,700,000	13,700,000
5,700,000	5,800,000	6,800,000	4,400,000	4,400,000	Colombie	14,000,000	12,500,000	15,700,000	13,700,000	13,600,000
.....	3,443,000	6,471,000	7,041,000	10,637,000	Congo—Français	.....	2,695,000	5,135,000	2,693,000	2,469,000
5,500,000	5,600,000	4,300,000	5,983,000	4,620,000	Cuba	8,500,000	8,500,000	10,600,000	8,498,000	9,277,000
2,000,000	2,500,000	1,700,000	1,100,000	2,200,000	Danemark	18,400,000	15,100,000	20,200,000	20,400,000	20,900,000
51,900,000	66,900,000	70,200,000	55,300,000	69,800,000	Egypte	44,600,000	62,200,000	65,100,000	52,600,000	50,600,000
51,900,000	59,300,000	60,000,000	82,300,000	98,800,000	Indo-Chine française	73,600,000	60,700,000	81,300,000	70,100,000	71,700,000
21,000,000	21,700,000	22,500,000	24,100,000	23,700,000	Zones Libres	42,400,000	48,300,000	54,000,000	55,500,000	57,400,000
2,700,000	3,900,000	4,600,000	8,200,000	9,800,000	Guyane française	9,500,000	9,000,000	10,300,000	9,000,000	9,700,000
13,200,000	14,800,000	15,600,000	16,300,000	13,600,000	Guadaloupe	8,100,000	9,200,000	9,600,000	9,900,000	8,900,000
477,200,000	583,400,000	638,200,000	607,500,000	661,100,000	Allemagne	628,800,000	640,300,000	649,700,000	617,100,000	725,900,000
9,000,000	9,000,000	9,600,000	8,100,000	12,900,000	Grèce	13,600,000	15,500,000	13,200,000	14,300,000	18,000,000
24,600,000	28,200,000	28,000,000	26,974,000	23,453,000	Haïti	4,600,000	6,100,000	5,700,000	4,651,000	5,839,000
61,400,000	74,700,000	118,400,000	100,200,000	77,700,000	Hollande	54,400,000	52,700,000	58,500,000	56,000,000	64,200,000
153,900,000	181,900,000	194,400,000	164,800,000	164,800,000	Italie	212,500,000	247,100 000	264,000,000	242,100,000	292,900,000
43,600,000	79,800,000	87,500,000	58,700,000	93,100,000	Japon	3,200,000	8,200,000	6,300,000	7,100,000	10,000,000
7,384,000	10,898,000	8,488,000	6,461,000	11,579,000	Madagascar	30,680,000	26,711,000	22,827,000	22,924,000	26,553,000

FRANCE.

VALEUR totale des importations pour la consommation et exportations de produits domestiques (marchandises seulement) de et à chacun des principaux pays, etc.—*Fin.*

IMPORTATIONS.					PAYS.	EXPORTATIONS.				
1905.	1906.	1907.	1908.	1909.		1905.	1906.	1907.	1908.	1909.
Francs.	Francs.	Francs.	Francs.	Francs.		Francs.	Francs.	Francs.	Francs.	Francs.
13,500,000	15,000,000	15,800,000	17,600,000	19,900,000	Martinique	9,900,000	10,900,000	11,500,000	10,300,000	11,500,000
20,700,000	24,600,000	24,100,000	23,000,000	21,200,000	Mexique	31,300,000	35,400,000	47,400,000	32,300,000	36,400,000
11,562,000	20,502,000	10,835,000	8,172,000	14,866,000	Maroc	14,393,000	15,184,000	15,665,000	22,258,000	23,459,000
43,000,000	43,300,000	55,400,000	57,800,000	42,300,000	Pays-Bas	2,200,000	2,000,000	2,600,000	3,300,000	3,400,000
34,400,000	37,500,000	34,800,000	32,700,000	31,300,000	Norvège	4,000,000	4,200,000	5,900,000	7,300,000	5,300,000
14,400,000	16,900,000	13,100,000	10,400,000	16,400,000	Pérou	4,700,000	7,000,000	10,800,000	6,600,000	11,800,000
9,800,600	16,600,000	12,100,000	22,700,000	27,500,000	Philippines	400,000	300,000	400,000	500,000	700,000
2,300,000	2,000,000	2,200,000	2,132,000	1,662,000	Porto-Rico	500,000	1,806,000	800,000	490,000	444,000
8,900,000	11,100,000	8,800,000	8,700,000	10,800,000	Portugal	23,400,000	26,800,000	28,100,000	23,500,000	23,000,000
12,500,000	11,100,000	12,900,000	21,300,000	20,700,000	Réunion	7,200,000	7,600,000	6,500,000	6,900,000	8,400,000
32,700,000	40,300,000	64,400,000	46,800,000	41,400,000	Roumanie	5,700,000	7,500,000	8,100,000	8,100,000	10,800,000
274,800,000	302,900,000	270,900,000	239,600,000	287,700,000	Russie	58,100,000	66,900,000	57,500,000	72,800,000	63,100,000
3,800,000	4,600,000	5,000,000	3,617,000	4,379,000	Saint-Domingue	600,000	660,000	1,000,000	979,000	821,000
26,076,000	31,843,000	46,375,000	38,043,000	60,914,000	Sénégal	22,121,000	23,340,000	29,357,000	34,850,000	36,792,000
369,000	163,000	4,478,000	2,020,000	181,000	Servie	6,000	14,000	93,000	5,066,000	2,571,000
179,900,000	171,200,000	168,700,000	148,700,000	179,600,000	Espagne	111,400,000	131,000,000	125,500,000	128,200,000	124,400,000
29,800,000	30,400,000	35,400,000	37,200,000	35,600,000	Saint-Pierre et Miquelon	4,500,000	4,600,000	4,200,000	4,300,000	3,900,000
65,800,000	73,300,000	78,800,000	75,000,000	63,100,000	Suède	8,800,000	11,000,000	9,500,000	8,000,000	9,200,000
108,600,000	109,500,000	117,200,000	115,300,000	122,200,000	Suisse	302,200,000	308,800,000	351,600,000	314,900,000	343,500,000
2,204,000	2,874,000	2,565,000	2,378,000	4,222,000	Tripoli	1,276,000	1,668,000	2,229,000	1,603,000	1,710,000
40,700,000	55,800,000	70,400,000	62,600,000	56,700,000	Tunis	63,700,000	69,400,000	84,000,000	89,400,000	100,400,000
101,000,000	115,000,000	119,200,000	88,400,000	98,600,000	Turquie	53,000,000	59,100,000	58,000,000	64,500,000	68,300,000
512,300,000	587,900,000	670,900,000	657,100,000	727,700,000	Etats-Unis	294,900,000	402,100,000	395,500,000	314,700,000	473,800,000
36,500,000	52,100,000	51,100,000	60,000,000	68,800,000	Uruguay	15,200,000	18,200,000	26,300,000	15,000,000	16,200,000
13,700,000	13,800,000	12,900,000	12,900,000	14,200,000	Venezuela	3,500,000	1,700,000	1,200,000	1,700,000	2,200,000
54,305,000	64,377,000	68,688,000	69,779,000	91,563,000	Autres pays	55,724,000	53,388,000	59,194,000	52,945,000	59,307,000
4,778,900,000	5,627,200,000	6,223,000,000	5,640,500,000	6,246,100,000	Totaux	4,866,900,000	5,265,500,000	5,596,100,000	5,050,700,000	5,718,100,000

FRANCE.

TOTAL des quantités et valeurs des principaux articles importés pour la consommation (marchandises seulement) durant les années terminées le 31 décembre, de 1905 à 1909, inclusivement.

NOTE : — Franc = 19·3 cents. Kilog = 2·204 liv. Hectolitre = 21·99 galls.

ARTICLES.	1905.		1906.		1907.		1908.		1909.	
	Quantité.	Valeur.	Quantité.	Valeur.	Quantité.	Valeur.	Quantité.	Valeur.	Quantité.	Valeur.
		Francs.		Francs.		Francs.		Francs.		Francs.
Animaux—										
Bêtes à cornes.....nomb.	27,684	7,435,881	21,009	4,846,426	31,891	5,654,526	69,309	12,935,070	44,171	8,392,212
Chevaux ..... "	17,444	11,354,135	14,529	9,566,250	11,244	7,241,360	12,367	7,055,730	12,420	7,691,710
Moutons..... "	959,724	24,188,644	1,045,245	25,602,387	1,184,441	31,121,919	1,372,760	36,810,145	1,211,589	34,925,418
Porcs..... "	9,263	704,244	10,507	996,492	430,116	41,742,280	262,596	27,139,932	19,348	1,959,882
Armes, poudre et munitions.....	.....	1,790,336	.....	2,117,713	.....	10,590,899	.....	2,954,773	.....	2,502,215
Bière..... kilog.	17,931,741	6,276,110	17,944,657	6,280,630	16,802,262	5,712,769	16,255,582	5,526,898	15,409,700	5,239,298
Beurre..... "	4,566,157	13,211,658	5,172,228	15,963,516	6,654,926	19,885,175	5,613,000	16,804,125	4,875,600	14,363,920
" margarine..... "	54,621	60,083	65,663	72,229	27,979	30,777	23,700	24,905	8,600	9,460
Camphre..... kilog.	637,022	3,540,886	770,033	6,116,654	929,143	8,367,290	457,597	2,870,368	810,900	5,364,800
Voitures	.....	12,257,837	.....	20,759,462	.....	49,724,072	.....	34,000,171	.....	29,952,067
Fromage..... kilog.	19,619,766	36,460,798	20,282,376	40,455,932	20,927,715	45,420,142	22,684,700	45,556,318	21,509,700	45,357,655
Produits chimiques :—										
Engrais chimiques..... kilog.	76,360,360	4,581,622	94,280,465	5,656,828	96,804,540	5,808,272	111,967,115	6,718,027	96,476,200	3,859,048
Prod. d. goudron et d'huile "	25,610,365	9,724,012	30,270,910	13,115,187	32,252,888	13,587,792	39,204,939	11,623,430	55,093,600	14,253,081
Nitrate de soude..... "	242,628,453	55,804,544	244,190,749	68,373,410	246,920,125	69,137,635	299,389,854	83,829,159	258,742,800	56,923,416
Sels d'ammoniaque..... "	10,433,108	3,935,744	18,011,387	6,089,603	27,099,297	8,604,510	29,900,078	9,330,111	23,839,400	6,955,481
Sulfate de cuivre..... "	19,582,035	12,728,323	13,931,152	11,284,233	9,290,836	6,968,127	15,965,966	9,100,601	10,714,100	5,249,909
Superphosphate de chaux "	29,153,385	1,457,669	42,877,568	3,430,205	66,287,959	5,303.037	118,213,833	7,092,830	123,447,800	6,789,629
Autres.....	.....	46,061,057	.....	49,774,483	.....	55,348,213	.....	56,382,956	.....	59,478,707
Goudron..... kilog.	177,409,700	8,426,958	217,437,200	9,132,363	223.829,100	8,953,164	245,876,300	7,868,042	229,247,000	8,940,633
Houille et coke.....100 kilogs.	125,383,072	217,830,926	171,133,229	361,222,655	177,396,037	429,103,628	175,644,846	391,215,242	183,777,120	442,086,492
Cocoa, brut..... kilog.	21,738,340	37,389,945	23,402,755	40,486,766	23,180,414	40,797,529	20,452,132	34,870,885	23,254,900	39,649,605
Café, brut..... "	90,985,491	94,624,911	97,843,065	101,756,788	101,570,992	103,602,413	102,761,921	104,303,349	107,942,000	112,259,680
Couleurs et peintures.....	.....	6,769,530	.....	7,040,873	.....	7,847,390	.....	7,514,619	.....	7,719,577
Coton : brut ..... kilog.	239,517,146	311,358,967	243,815,300	358,854,811	272,791,100	440,685,619	280,625,200	389,906,402	318,689,100	494,682,901
fil.....	.....	9,324.203	.....	14,825,731	.....	26,118,648	.....	17,412,092	.....	15,808,631
articles de.....	.....	55,525,979	.....	63,080,315	.....	67,151,475	.....	58,602,296	.....	56,853,493
Teintures préparées.....	.....	10,981,541	.....	12,502,256	.....	11,008,521	.....	8,867,501	.....	10,309,020
Poterie	.....	24,399,206	.....	26,006,228	.....	31,477,917	.....	34,608,746	.....	31,235,007
Œufs.....	16,769,524	24,986,591	18,169,308	28,162,427	24,073,943	37,555,351	20,148,900	31,432,286	19,124,000	29,450,960

FRANCE.

TOTAL des quantités et valeurs des principaux articles importés pour la consommation (marchandises seulement), etc.—*Suite.*

ARTICLES.	1905.		1906.		1907.		1908.		1909.	
	Quantité.	Valeur.	Quantité.	Valeur.	Quantité.	Valeur.	Quantité.	Valeur.	Quantité.	Valeur.
Sparte et autres pour les fabricants de panier, articles en :		Francs.		Francs.		Francs.		Francs.		Francs.
Chapeaux		8,992,637		12,283,601		12,189,694		10,662,243		10,344,540
Autre		16,850,047		16,135,808		9,681,776		10,310,432		13,045,825
Plumes		53,991,967		61,053,760		64,122,042		78,895,769		86,112,080
Poisson		55,588,391		60,471,744		67,629,059		70,471,416		64,215,725
Lin, chanvre, jute et fibre de Rhéa :										
Brut — Lin kilog.	91,036,761	80,448,315	93,669,500	87,363,064	91,437,100	82,887,588	105,461,400	79,252,134	91,400,400	81,211,856
Chanvre "	19,851,647	15,216,986	23,890,400	18,714,057	34,065,500	27,436,102	28,013,300	21,052,050	30,137,100	22,217,589
Jute "	86,933,129	52,159,885	97,365,800	68,164,260	115,902,000	69,541,537	92,346,400	46,178,325	101,560,400	45,709,455
Fibre de Rhéa "	1,060,011	906,178	1,655,800	1,424,770	1,536,700	1,267,472	1,733,600	1,127,155	1,460,400	1,098,820
Fils		5,886,077		6,254,530		6,119,257		3,403,195		5,124,285
Articles de		8,617,417		9,031,056		9,252,319		8,142,208		8,629,685
Fruits, frais et en conserves kilog.	152,934,357	36,075,983	162,793,494	38,653,285	185,853,600	42,161,581	183,579,700	39,312,999	180,198,800	41,073,106
" et grain., oléagineux. "	681,912,067	192,592,595	693,674,200	231,209,741	823,527,400	272,793,109	771,302,800	253,669,209	899,228,900	292,106,831
Verre et verrerie		17,259,517		19,371,004		22,084,665		23,774,517		25,408,814
Grain :										
Orge kilog.	113,228,600	19,462,787	113,909,600	17,763,435	164,328,900	27,102,623	81,915,400	14,362,087	110,782,300	19,375,631
Fèves "	28,872,826	5,918,929	30,531,000	6,487,838	33,608,600	7,393,892	27,697,300	6,370,379	38,132,100	8,961,044
Blé d'Inde "	282,413,200	45,186,468	368,270,400	57,082,420	427,657,100	70,566,968	244,352,600	41,838,665	284,548,300	50,656,037
Avoine "	285,325,000	44,203,303	469,350,800	78,355,149	227,986,400	37,864,426	114,033,800	19,511,485	266,196,200	44,998,936
Pois chiches "	29,356,834	8,366,698	21,039,500	5,680,665	27,592,100	7,725,788	13,655,100	3,755,153	21,002,400	5,880,672
Blé "	182,707,300	37,841,636	307,220,900	62,457,971	357,374,200	81,419,652	74,908,500	18,072,201	142,843,300	35,636,036
Autres grains "	352,800	55,566	12,578,200	1,950,696	10,406,100	1,672,463	31,000	5,228		5,479
Produits du grain :										
Son kilog.	236,589,176	29,573,647	215,290,400	24,758,396	209,225,000	25,107,000	148,736,900	19,187,060	189,452,500	24,628,825
Farine de blé "	12,522,500	4,366,090	8,763,500	3,067,067	17,535,900	6,237,925	7,274,500	2,689,153	4,366,800	1,608,086
Autre farine "	440,200	101,230	821,000	198,789	972,000	245,581	459,800	117,977	507,200	128,039
Guano et engrais animal "	122,220,967	9,813,984	147,230,565	11,061,528	66,296,100	7,248,090	59,251,900	6,220,773	66,042,100	6,937,050
Gommes "	5,280,020	6,588,164	5,161,658	6,422,198	5,976,800	7,456,535	6,510,300	7,795,619	6,866,100	8,215,270
Gutta percha : brut "	8,932,605	98,258,655	10,456,758	120,252,717	10,936,980	109,369,800	10,023,278	115,267,697	11,602,600	208,846,806
articles en		22,102,086		28,712,993		31,617,377		29,969,358		44,186,200
Poils de toutes sortes kilog.	3,863,252	14,767,859	3,792,690	14,626,781	3,697,964	13,984,333	3,600,881	12,985,779	3,756,400	13,930,090

Peaux, grandes et petites:—										
Vertes ..... kilog.	63,625,603	172,013,439	67,734,700	188,524,317	60,137,200	144,083,331	57,571,300	144,546,739	68,242,200	185,626,626
Préparées .... "	7,500,927	53,716,465	7,749,274	59,209,802	7,251,101	50,906,745	7,693,097	56,629,872	8,275,200	63,240,975
Articles en—										
Bottes et souliers.....paires.	477,245	5,726,940	587,902	8,818,530	724,197	10,138,758	744,658	11,169,870	1,016,235	15,243,525
Autres.....	.....	10,741,513	....	13,282,732	.....	11,731,962	....	11,351,135	.....	11,908,830
Houblons..... ..... kilog.	1,759,634	5,102,939	1,989,500	5,769,550	1.949,500	5,653,550	2,226,200	5,565,500	2,597,100	6,492,250
Cornes de bestiaux..... ... "	7,746,720	10,076,950	7,133,633	9,281,448	7,442,141	9,303,545	8,057,300	8,944,867	7,189,900	9,352,990
Machinerie:										
Instruments aratoires.... kilog.	28,673,336	32,974,336	29,304,399	36,630,499	34,839,096	43,548,870	31,438,100	39,297,589	37,011,100	48,114,430
Dynamo-électrique ..... "	2,130,801	5,327,002	1,835,341	4,588,353	4,053,706	10,134,264	3,931.800	9,829,525	3,370,800	8,427,000
Appareils électriques.... "	.....	.....	61,857	927,855	879,903	13,198,545	853,700	12,805,680	789,600	11,844,000
Locomotives et locomotives-routières..... "	970,425	1,213,031	1,735,995	2,430,393	6,230,701	8,722,981	18,532,500	25,945,538	8,638,100	12,093,340
Outillage de machinerie. "	10,853,184	16,279,776	14,154,727	24,770,773	17,866,902	33,347,114	12,688,200	26,016,853	12,741,700	26,120,485
Machines à coudre..... "	6,698,440	16,746,100	7,017,890	17,544,725	7,848,498	21,190,944	7,620,700	18,670,811	8,260,900	20,239,205
Engins de fret..... "	6,679,576	6,679,576	7,918,582	8,710,440	9,843,892	10,828,281	8,969,700	9,866,624	7,959,600	8,755,560
En général (à moulin, lever, peser, de transm.) "	14,598,520	11,678,816	16,483,875	14,835,488	21,938,953	19,745,058	21,070,000	18,962,956	21,923,300	19,730,970
Autre.....	....	39,201,363	.....	37,961,474	.....	62,923,776	.....	60,437,866	.....	60,848,320
Viandes, fraîches, salées ou en conserves .... "	10,438,397	22,355,379	10,338,225	22,906,535	14,869,395	33,332,012	15,777,665	34,786,811	12,315,100	28,140,776
Métaux:										
Cuivre: Minerai..... "	14,207,700	9,945,400	11,889,800	11,889,800	12,063,100	10,856,790	15,283,800	9,170,280	27,418,200	16,450,920
Vieux et de rebut. "	11,364,000	12,500,427	12,457,000	19,308,350	11,839,600	18,943,360	10,666,200	12,799,440	12,389,200	14,247,580
Gueuse et bar.,etc. "	55,477,200	94,311,143	64,590,700	142,099,540	62,833,700	131,950,770	74,423,800	113,124,176	71,276,000	103,351,070
Articles en.....	.....	8,516,336	.....	11,417,480	.....	12,989,525	....	10,502,454	.....	10,584,430
Or et platine en feuilles	.....	1,004,573	.....	996,832	.....	5,590,720	....	2,465,920	.....	3,177,600
Fer: Minerai..... 100 kilogs.	21,516,333	19,364,700	20,150,619	18,135,557	19,992,948	17,993,653	14,543,130	12,361,661	12,026,190	10,222,262
Gueuse..... kilog.	24,936,406	3,255,585	45,526,799	5,359,919	36,106,600	4,195,443	55,866,800	5,472,174	30,878,900	3,631,269
Fer-blanc.. .. .... "	6,154,500	2,154,085	14,812,900	5,925,160	14,934,100	5,973,640	15,397,400	6,158,960	13,611,700	5,444,680
Articles.....	....	12,767,846	.....	16,596,090	.....	22,482,755	.....	26,197,150	.....	22,953,673
Plomb: Minerai:—	34,579,100	6,224,234	42,672,800	9,814,744	42,342,200	11,432,367	40,722,800	8,144,560	38,431,700	7,590,261
Brut, gueuse, bar.,etc.—										
Argentifère..... kilog.	30,096,800	13,543,554	27,539,300	14,595,829	23,886,900	14,093,271	26,582,800	11,696,432	29,469,400	12,966,536
Non-argentifère. "	25,244,700	9,088,098	24,973,400	10,988,296	28,647,500	14,323,750	43,825,700	14,900,738	38,847,500	12,819,675
Manganèse. ... . "	140,870,600	25,356,712	127,235,900	15,268,308	192,448,000	17,320,320	170,457,700	15,341,193	177,313,700	14,185,096
Nickel: ouvré et non ouvré.....	.....	7,359,925	.....	7,478,425	.....	8,588,538	.....	9,528,297	.....	8,447,916
Articles en.....	.....	5,077,080	.....	5,739,919	.....	6,608,611	.....	6,281,832	.....	7,234,200
Platine, brut, barres, etc.....	.....	13,687,900	.....	29,112,866	.....	20,557,330	.....	16,611,420	.....	24,901,800
Etain, brut, barres, lingots, en gueuse..... kilog.	8,329,300	31,651,256	7,687,400	34,593,300	7,214,300	31,742,920	8,007,400	27,225,160	7,745,200	26,333,680
Zinc: Minerai..... "	104,767,100	34,573,153	106,306,000	37,207,100	114,699,200	34,409,760	137,890,500	35,851,530	120,629,000	32,569,830
En gueuse, barres, bag. "	24,707,933	16,060,156	26,960,635	18,333,232	30,627,399	18,376,439	37,206,604	18,975,368	29,923,400	16,757,104
Instruments de musique.....	.....	1,703,750	.....	1,794,157	.....	2,008,381	... .	2,244,233	.....	2,147,569
Tourteaux oléagineux ..... kilog.	146,836,616	22,025,492	107,830,600	17,792,049	112,391,300	17,982,608	90,844,800	14,626,013	124,228,600	19,876,576
Huiles: Poisson .... "	5,759,977	7,503,725	6,322,279	8,000,678	6,444,810	7,663,800	7,613,900	6,978,286	8,051,700	7,394,135
Epaisse, et résidu de pétrole..... kilog.	79,487,800	10,539,074	84,444,200	13,138,171	101,009,100	15,693,866	102,538,900	16,049,258	138,202,300	19,300,497
Pétrole.....	.....	61,398,511	....	52,979,371	.....	70,883,860	.....	86,982,473	.....	99,449,276

TOTAL des quantités et valeurs des principaux articles importés pour la consommation (marchandises seulement), etc.—*Fin.*

ARTICLES.	1905.		1906.		1907.		1908.		1909.	
	Quantité.	Valeur.	Quantité.	Valeur.	Quantité.	Valeur.	Quantité.	Valeur.	Quantité.	Valeur.
		Francs.		Francs.		Francs.		Francs.		Francs.
Huiles—*Suite.*										
Végétales		72,202,521		77,536,883		78,823.001		114,408,189		74,908,580
Papier et articles en		50,397,837		53,432,826		55,830,407		57,892,258		57,408,665
Perles, fines		9,300,720		8,209,320		7,930,980		5,244,480		5,682,000
Fourrures: Vertes kilog.	1,017,308	7,657,747	1,366,900	11,064,200	1,479,900	8,975,160	1,198,300	8,757,170	1,386,600	13,717,800
Préparées et cousues en pièces kilog.	1,309,308	25,531,506	1,462,685	30,716,385	1,298,550	27,269,550	1,208,551	27,796,673	1,664,500	46,606,000
Phosphate, naturel "	446,722,400	14,315,825	533,213,200	21,687,160	636,549,500	27,613,165	767,424,300	29,653,580	645,178,000	20,995,168
Pyrites "	271,683,900	6,846,436	349,513,900	9,087,361	355,299,100	9,593,076	348,254,400	9,925,193	275,623,000	8,130,879
Résine		9,135,100		7,021,089		8,113,606		9,040,596		7,373,198
Riz kilog.	188,175,020	39,710,948	191,841,700	39,728,025	171,109,200	38,930,327	222,524,100	55,070,844	273,557,000	65,177,148
Ficailles		17,969,769		22,475,954		18,786,372		20,626,599		14,643,240
Vaisseaux		9,328,470		18,743,935		27,617,895		15,159,205		11,243,515
Soie:—Naturelle, de rebut et cocons kilog.	16,236,710	270,620,164	17,369,005	350,450,000	20,063,027	441,518,155	17,081,118	279,891,775	19,414,100	331,547,635
Corde et fil "					226,845	5,624,074	175,308	3,427,604	225,800	4,513,875
Articles en		48,308,967		44,749,047		56,176,353		46,054,947		39,588,663
Spiritueux		12,425,779		10,758,765		11,597,438		14,858,767		15,629,883
Éponges kilog.	275,541	8,870,979	304,020	9,752,904	293,636	9,054,186	293,270	10,216,448	271,080	9,992,100
Sucre: Étranger "	746,277	309,550	962,259	315,849	638,718	260,612	720,341	307,748	1,261,000	474,545
Colonie française "	80,655,775	25,003,290	99,990,340	24,997,585	107,392,947	27,922,166	114,613,053	34,383,916	106,948,000	33,153,880
Soufre "	129,278,600	13,288,045	131,439,400	13,166,472	105,824,100	10,485,244	195,199,400	19,830,424	196,263,000	20,327,774
Suif, saindoux, etc "	22,487,150	16,617,964	21,845,199	18,061,416	26,855,359	25,124,814	20,162,700	19,802,072	18,164,800	15,125,542
Tabac: Non-manufacturé "	30,375,726	29,383,131	24,864,163	25,999,823	28,375,571	30,627,550	28,846,190	32,188,894	20,178,600	22,272,416
Manufactured		3,653,498		4,049,395		4,903,727		5,974,714		4,055,679
Outils		4,254,844		5,118,858		5,712,846		5,488,515		5,827,550
Jouets		14,185,995		14,543,031		15,939,042		15,445,377		15,441,950
Légumes: Patates kilog.	59,854,332	6,731,309	97,002,700	12,538,653	81,824,800	9,613.611	67,631,600	9,265,015	64,260,800	9,088,204
Autres, frais		4,398,171		4,933,022		6,739,894		6,428,118		7,100,672
Substances végétales médicinales		20,140,366		19,979,211		18,577,645		16,353,109		17,442,740
Fanons de baleine kilog.	245,734	14,006,838	227,990	13,679,400	285,607	71,707,634	256,332	12,816,600	312,800	15,640,000

Vins.....hectol.	5,302,195	108,831,074	5,907,040	102,455,903	6,100,320	104,353,870	7,028,703	116,510,705	6,256,924	123,846,170
Bois : Commun.....	.....	166,935,756	.....	172,575,676	.....	183,519,905	.....	187,702,056	.....	183,218,636
Buis et bois étranger.....	.....	15,166,770	.....	17,150,460	.....	18,753,985	.....	18,641,230	.....	14,731,235
Articles en—										
Pulpe..... kilog.	222,713,411	36,875,266	255,747,600	44,769,039	286,203,500	53,596,477	314,204,200	54,354,096	290,705,900	45,200,652
Meubles.....	.....	8,612,398	.....	9,346,886	.....	11,123,078	.....	11,200,968	.....	12,009,800
Autre.....	.....	4,964,815	.....	5,075,079	.....	5,365,717	.....	5,208,618	.....	5,826,616
Laine : A l'état naturel.... kilog.	217,485,802	446,145,599	243,464,636	533,090,447	251,375,297	580,389,788	228,679,115	458,905,287	282,024,500	634,445,482
Filée..... "	1,571,257	8,867,405	1,807,307	11,385,816	1,542,883	9,941,120	1,148,370	6,547,102	1,477,500	9,435,820
Articles en.....	.....	38,802,653	.....	41,823,310	.....	44,219,846	.....	38,998,402	.....	42,014,020
Valeur totale des principaux et autres articles importés pour la consommation (marchandises seulement).....	.....	4,778,907,814	.....	5,627,251,000	.....	6,222,957,000	.....	5,640,513,000	.....	6,246,115,000
Valeur totale des importations.....	.....	6,061,522,702	.....	7,090,415,000	.....	7,874,610,000	.....	7,180,367,000	.....	7,856,505,000

FRANCE.

TOTAL des quantités et valeurs des principaux articles de produits domestiques exportés (marchandises seulement) durant les années expirées le 31 décembre de 1905 à 1909, inclusivement.

NOTE:—Franc=19·3 cents. Kilog.=2·204 liv. Litre=·2199 galls. Hectolitre=21·99 galls.

ARTICLES.	1905.		1906.		1907.		1908.		1909.	
	Quantité.	Valeur.	Quantité.	Valeur.	Quantité.	Valeur.	Quantité.	Valeur.	Quantité.	Valeur.
		Francs.		Francs.		Francs.		Francs.		Francs.
Animaux—										
Bêtes à cornes.....nomb.	45,826	11,680,000	79,888	18,704,000	52,293	13,307,125	56,768	13,335,841	49,292	12,048,815
Chevaux..... "	21,140	22,979,000	28,314	28,702,000	30,213	29,487,900	25,662	26,085,560	25,491	27,110,900
Moutons..... "	21,666	500,000	34,268	782,000	35,914	872,793	36,771	958,578	33,822	759,980
Porcs..... "	57,695	3,986,000	59,367	4,970,000	27,859	2,448,356	27,812	2,302,204	94,528	11,322,328
Substances animales, brutes, pour la fabrication de médecines et de parfums.....	.....	2,154,674	.....	2,759,327	.....	2,986,852	.....	2,190,904	.....	2,551,920
Hardes.....	.....	145,178,000	.....	140,929,000	.....	150,378,000	.....	122,975,430	.....	145,472,278
Armes, munitions et poudre.....	.....	22,653,333	.....	36,638,086	.....	25,017,331	.....	22,140,073	.....	27,967,725
Bière.....kilog.	10,246,010	4,098,404	10,291,822	4,116,729	10,321,902	4,128,761	10,347,600	4,139,040	10,444,700	4,177,880
Eau-de-vie et autres spirit..litre.	30,652,100	45,838,000	30,549,400	41,241,000	32,078,600	46,127,395	27,966,000	43,134,577	29,854,200	45,975,885
Articles de fabr. de brosses.kilog.	1,267,606	6,654,932	1,308,675	6,870,544	1,374,065	7,213,841	1,296,987	6,809,182	1,262,300	5,958,056
Beurre..... "	22,580,553	62,946,000	17,829,508	53,972,000	15,716,313	46,095,939	19,936,000	58,430,610	23,252,900	66,657,330
" margarine..... "	5,933,265	6,527,000	6,368,930	7,006,000	4,804,569	5,285,025	5,844,700	6,136,935	7,823,200	8,605,520
Boutons..... "	1,160,614	9,284,912	1,220,401	10,739,529	1,137,527	10,010,238	956,046	8,413,205	1,066,200	9,382,560
Chandelles..... "	3,347,463	3,849,582	3,622,254	5,071,156	3,475,686	5,213,529	3,133,300	4,292,621	3,274,500	4,125,870
Voitures—Automobiles.... "	10,052,106	100,521,060	13,785,444	137,854,440	14,435,161	144,351,610	12,729,873	127,298,730	14,661,400	146,614,000
Autres.....	.....	18,710,730	.....	20,647,398	.....	17,047,126	.....	16,292,337	.....	20,769,825
Barriques vides.....kilog.	70,140,202	13,993,969	93,979,799	18,696,900	93,142,990	18,525,010	97,693,100	19,435,150	76,206,200	15,089,110
Ciment.....100 "	2,709,459	8,941,214	3,094,019	10,752,687	3,666,247	12,831,865	3,421,309	11,974,582	3,164,860	10,444,038
Fromage..... "	10,035,803	17,562,655	10,005,564	20,011,128	11,604,953	23,790,154	11,009,800	20,918,620	11,840,300	23,680,600
Produits chimiques—										
Engrais chimiques.....kilog.	186,792,897	11,207,574	215,147,192	12,908,832	231,760,043	13,905,601	238,715,300	14,322,918	253,395,900	27,873,549
Crême de tartre..... "	4,600,318	8,280,572	4,101,660	7,382,988	4,299,279	7,738,702	4,937,900	8,888,220	5,467,200	8,747,500
Extraits pour le tannage "	49,179,623	9,835,925	55,564,034	11,112,807	58,872,499	11,774,500	66,343,000	13,268,600	73,236,400	15,379,644
Glycerine..... "	7,274,655	5,819,724	5,628,274	5,065,447	7,092,808	6,738,168	6,827,600	6,486,220	7,139,400	11,066,070
Sels de soude..... "	52,184,074	5,218,407	46,417,771	6,034,310	65,131,995	8,467,160	62,125,000	8,076,259	46,694,100	5,603,292
Superphosphate de chaux. "	189,626,358	11,377,581	189,204,408	17,028,397	198,162,138	17,834,592	200,611,900	14,042,833	227,839,000	13,670,340
Tartre, naturel..... "	7,313,506	10,604,584	7,197,458	10,436,314	7,827,198	11,349,437	5,282,000	6,602,500	5,914,400	7,688,720
Horloges et parties de.....	.....	9,138,614	.....	9,909,762	.....	10,592,295	.....	9,223,442	.....	10,013,328
Houille, coke, etc.....100 kilogs.	20,029,641	32,339,657	16,888,605	32,387,647	14,369,934	34,178,674	13,658,187	29,893,666	14,933,080	33,564,812

Couleurs et peintures		14,259,162		16,336,829		17,547,626		17,000,748		17,066,397
Liège, ouvré	kilog.	742,963	4,643,519	737,582	4,646,767	882,968	5,827,589	846,466	5,586,676	919,800	6,070,680
Coton—Brut	"	35,734,605	46,454,987	36,824,300	54,131,721	41,923,300	67,496,513	46,353,600	66,749,184	58,625,100	95,558,913
Fil	"	6,731,136	19,300,822	5,422,274	18,777,422	4,996,590	18,873,389	2,513,522	9,701,476	2,687,000	10,006,180
Cotonnades	"		254,502,871		306,728,410		352,208,533		281,118,874		331,976,340
Teintures et matières tinctoriales			6,427,823		6,930,115		7,521,066		5,807,045		6,256,207
" préparées			15,690,850		15,098,636		12,205,593		11,190,145		11,231,724
Poterie et verrerie			81,260,391		85,536,090		89,051,688		80,224,572		76,994,274
Œufs	kilog.	8,730,843	14,667,816	8,411,889	14,720,806	5,580,425	9,821,548	7,924,400	13,471,480	7,848,200	13,498,904
" de cocons	"	24,865	4,475,700	25,219	4,539,420	27,607	4,969,260	22,553	4,059,540	22,418	4,035,240
Sparte et autres herbes pro. à con. des pan., art. en :—											
Chapeaux	"	452,132	9,504,747	424,281	8,914,958	506,814	10,648,710	412,369	8,617,340	502,700	11,849,300
Autre			6,867,199		7,596,900		8,053,322		7,155,070		8,014,880
Plumes	kilog.	2,228,033	26,309,912	1,620,166	29,906,111	1,955,867	48,268,169	1,958,812	47,051,245	1,991,890	69,388,365
Poisson			40,053,666		32,716,397		30,998,406		37,659,803		41,879,843
Lin, chan., jute et h. de rhéa :—											
Brut	kilog.	54,036,435	17,099,428	64,115,200	19,477,140	73,840,200	19,944,518	63,129,000	16,711,470	67,394,100	20,684,890
Fil	"	21,564,734	41,584,852	22,994,761	51,426,495	21,690,057	58,069,613	19,696,798	43,736,609	21,229,400	49,289,690
Articles en			22,046,261		26,395,162		26,470,008		22,613,380		23,207,006
Fleurs artificielles			28,573,269		35,832,131		45,683,843		34,472,995		27,804,907
Fourrage	kilog.	280,839,932	19,658,796	238,728,000	22,679,160	291,489,500	23,319,160	221,827,200	17,302,522	227,467,800	17,060,085
Fruits frais et en conserve	"	147,928,161	53,928,000	176,811,943	50,719,000	144,651,700	50,070,753	161,177,500	55,320,251	184,592,500	62,161,070
" et graines oléagin	"	21,176,165	5,937,064	23,584,500	7,888,722	29,790,900	10,454,370	31,945,700	11,080,987	41,626,800	13,414,748
Meubles	"	6,842,203	15,648,901	8,215,456	18,069,320	9,098,551	20,265,940	7,859,700	17,360,011	7,685,200	16,266,800
Colle	"	7,161,586	7,603,974	7,324,567	7,538,057	7,477,004	8,984,620	6,971,500	8,857,870	7,868,100	9,265,486
Grain et fleur excepté malt	"	47,348,700	14,042,680	56,430,600	14,834,668	89,057,000	20,512,356	104,852,800	24,852,393	106,954,900	28,458,329
Gommes et résines			19,362,898		13,430,523		13,353,062		14,432,922		17,392,054
Gutta percha et caoutchouc—											
Brut	kilog.	4,883,548	53,719,028	5,911,933	67,987,236	5,783,930	57,839,300	5,917,335	68,049,353	7,254,500	130,581,000
Articles en	"	1,895,432	20,401,431	2,594,678	28,773,643	2,815,750	29,675,349	2,947,286	32,134,758	2,901,400	42,107,100
Poils	"	4,251,181	14,471,539	4,187,089	14,487,257	3,904,514	14,064,370	3,020,200	11,122,003	3,569,000	13,157,703
Peaux, grandes et petites :—											
Brutes	"	49,669,869	128,403,626	55,333,100	140,619,471	57,021,100	113,137,993	52,934,900	107,988,856	58,502,700	130,578,595
Tannées ou préparées	"	10,110,343	133,207,170	10,268,133	122,648,244	9,814,614	106,373,048	10,610,197	102,283,169	10,576,200	102,224,150
Articles en—											
Bottes	"	893,949	13,409,235	887,170	13,307,550	1,007,852	12,094,224	888,031	10,656,372	786,700	9,440,400
Gants	"	313,516	37,308,407	430,347	60,248,580	344,467	40,991,573	316,601	37,675,519	415,500	49,444,500
Autres	"	1,251,611	14,189,609	1,367,678	16,477,940	1,849,864	22,647,845	1,436,571	18,426,836	1,459,900	18,675,800
Bijouterie			31,544,723		36,545,571		38,478,796		31,975,713		36,611,355
Lucerne et graine de trèfle	kilog.	12,232,236	18,348,354	9,325,600	13,988,400	10,684,300	16,026,450	11,027,700	15,438,780	16,465,200	23,051,280
Machines, mach. et partie de			71,254,668		82,522,752		93,970,249		93,283,604		92,736,894
Matériaux pour gravage			7,159,168		9,634,501		8,580,160		6,417,683		8,946,368
Viandes, fraîches, salées ou en conserve	kilog.	15,664,246	32,303,543	15,901,726	32,744,728	14,377,961	31,150,519	13,232,100	29,004,700	16,534,800	34,985,364
Médecines, composition			20,266,524		21,302,241		24,378,406		20,767,600		23,329,100
Métaux—											
Aluminum	kilog.	925,064	3,006,458	1,473,762	6,263,489	1,118,241	4,193,404	1,331,700	4,953,924	4,425,300	12,169,575
Cuivre—											
Minerai	"	4,567,800	1,827,116	8,056,400	3,222,560	4,150,800	1,660,320	3,551,900	1,065,570	6,184,200	1,855,260

FRANCE.

TOTAL des quantités et valeurs des principaux articles de produits domestiques exportés (marchandises seulement), etc.—*Fin.*

ARTICLES.	1905.		1906.		1907.		1908.		1909.	
	Quantité.	Valeur.	Quantité.	Valeur.	Quantité.	Valeur.	Quantité.	Valeur.	Quantité.	Valeur.
Métaux—*Suite.*		Francs.		Francs.		Francs.		Francs.		Francs.
Cuivre—*Suite.*										
Vieux et de rebut.....kilog.	2,359,100	2,595,074	4,755,400	7,370,870	5,522,400	5,811,960	1,731,100	2,077,320	1,443,100	1,659,565
Saumons, barres, etc... "	6,648,500	11,302,450	6,130,400	13,486,880	4,896,700	10,283,070	5,288,600	8,038,672	4,649,400	6,741,630
Laminé, roulé ou étendu... ..... "	2,174,400	4,674,986	2,954,200	7,385,500	2,866,100	7,222,572	3,672,900	6,978,510	3,731,000	6,902,350
Fil..... "	8,724,300	17,884,962	8,249,900	19,799,760	7,273,800	17,457,120	8,717,900	16,128,115	8,855,500	15,939,900
Articles en....	....	31,059,422	.....	35,664,694	... .	37,637,159	.....	31,437,673	....	28,718,795
Fer et acier—										
Minerai.. .....100 kilogs.	13,555,909	10,844,727	17,589,531	14,951,100	21,472,653	17,178,122	23,838,776	16,687,143	39,073,380	27,351,366
Barres, angles et 'T' "	322,167	4,226,477	294,852	5,044,054	330,219	5,618,598	354,136	5,700,778	330,370	4,985,141
Gueuses.... ..... "	2,196,962	16,306,033	1,470,301	13,171,132	2,565,228	21,992,477	1,788,642	14,524,889	1,539,277	11,834,828
Rails..... "	551,859	7,174,163	638,263	10,850,471	695,507	11,823,619	763,049	11,445,735	868,421	12,592,105
Lingots d'acier, loupes, billes..... "	2,042,256	22,464,816	1,336,259	20,043,885	1,799,163	26,987,445	2,263,659	31,691,100	1,691,863	21,148,288
De struct., ponts, etc..kilog.	55,811,273	20,787,824	36,850,012	15,989,691	43,528,775	18,336,991	39,166,300	15,742,454	37,640,600	15,234,193
Coutellerie..... ... "	663,542	5,569,559	792,357	6,806,013	873,682	7,827,966	663,561	5,872,047	654,800	5,962,100
Platine, brut, barres, etc.....	....	4,209,549	.....	4,062,619	.....	2,831,750	.....	1,311,240	... .	1,096,200
Etain et articles en	.....	9,187,974	....	9,017,948	.....	7,778,299	... .	5,746,840	.....	5,838,195
Zinc—Minerai .....100 kilogs.	722,236	23,833,794	672,580	23,540,300	543,164	16,294,920	577,589	15,017,314	600,570	16,215,390
Barres, bague., etc.kilog.	9,188,232	5,972,350	11,194,923	7,612,548	10,577,614	6,346,568	8,739,500	4,457,145	12,993,000	7,276,080
Roulé ..... "	6,821,758	5,457,407	8,413,684	6,983,358	11,086,349	8,314,762	11,353,100	7,493,046	10,602,800	7,421,960
Compteurs électr., gaz, eau.....	725,487	7,617,614	698,476	8,032,474	686,643	7,896,395	693,240	9,012,120	562,700	7,315,100
Articles de modes.....	.....	83,254,734	....	89,021,999	....	113,096,859	.....	111,112,969	.....	98,627,773
Instruments de musique.....	.....	9,559,600	.....	9,110,780	... .	10,045,974	.....	8,631,429	....	9,283,065
Tourteaux oléagineux.....kilog.	154,007,987	23,101,198	146,729,100	24,210,302	141,673,100	23,376,062	149,546,300	23,927,408	186,129,200	29,780,672
Huiles, végétales..... ..	... .	34,633,505	... .	38,666,169	..... .	42,961,979	.....	40,323,469	... .	58,246,110
" volatiles et essences.....	... .	17,195,335	....	18,896,715	.....	19,639,565	.....	21,934,840	....	24,284,370
Instruments d'optique.. ...kilog.	516,549	7,748,235	576,100	8,641,500	555,244	8,328,660	614,423	9,216,345	650,700	9,760,500
Papier et articles en.....	.....	74,491,690	.....	77,578,115	.....	83,155,086	.....	84,779,177	.....	93,445,064
Perles, fines..... ..kilog.	.....	5,369,160	.. ..	5,125,440	....	5,187,480	.....	4,030,980	....	20,604,000
Pelleteries : Brutes..... "	3,354,706	11,910,493	3,478,700	12,518,152	2,834,800	9,271,405	2,591,500	7,685,990	3,379,100	10,883,550
Préparées..... "	917,305	23,686,937	898,156	21,434,183	783,718	19,148,781	718,713	20,926,999	1,257,900	38,035,400
Parfum—										
Savon, parfumé..... .... "	1,104,961	3,314,883	1,280,540	3,691,620	1,406,258	4,218,774	1,301,000	3,903,000	1,681,800	4,982,670

Autres parfums		14,492,111		15,518,973		17,036,889		14,695,420		17,584,315
Pommes de terre	kilog.	25,384,361	187,473,200	28,120,980	234,301,400	30,459,182	293,206,800	43,394,606	302,837,000	44,819,876
Guenilles	"	94,495,441	59,489,431	88,974,800	61,500,856	91,004,200	49,081,020	70,516,400	32,937,212	79,639,500	37,286,227
Graines de sem. (y com. jarosse, une sorte de pois)	"	11,704,092	14,630,115	11,013,400	13,766,750	12,259,500	15,324,375	13,370,800	16,713,500	14,193,200	17,457,636
Vaisseaux			15,096,522		15,350,094		11,273,720		19,193,062		8,054,725
Soie: Brute, déc. de, cocons	kilog.	7,519,313	148,296,618	7,567,812	172,336,381	7,664,226	197,348,984	6,954,241	133,911,177	7,626,900	164,915,580
Soieries			275,007,339		307,755,597		355,580,965		271,525,001		316,860,002
Articles de fantaisie	kilog.	1,372,336	31,896,385	1,579,511	40,729,628	1,597,731	55,915,964	1,353,722	50,494,635	1,653,500	56,405,890
Savon, autre que parfumé	"	27,498,589	13,749,295	27,836,853	13,918,427	26,492,488	14,570,868	29,429,200	16,186,060	32,234,300	18,373,551
Pierre, à bâtir, brute	100 kilogs.	1,594,074	4,144,593	1,482,151	3,853,593	1,617,495	4,205,487	1,391,943	3,340,663	1,614,230	3,874,152
Sucre: Brut	kilog.	153,782,073	44,696,505	121,740,140	29,258,218	170,945,066	42,855,608	89,652,000	26,093,330	87,853,000	26,397,070
Autre	"	144,902,423	56,946,681	158,913,722	50,036,795	161,095,975	50,670,522	155,180,100	55,393,834	155,869,200	56,802,838
Sirop, bonbons et fruits candis	"	4,110,604	6,576,967	4,570,475	7,312,760	5,198,908	8,318,253	4,231,400	6,770,240	4,461,600	7,138,560
Suif, graisse, etc	"	30,603,072	21,228,702	31,338,641	23,796,525	26,170,429	20,867,501	29,269,900	22,429,464	36,239,000	29,106,214
Tabac			3,102,299		6,217,039		6,428,971		6,272,227		6,837,926
Pipes de bois	kilog.	729,342	12,398,814	617,498	12,349,960	952,215	22,853,160	994,163	24,854,075	672,100	16,130,400
Outils			7,997,952		8,040,597		8,519,511		10,775,120		9,955,180
Térébenthine, essence de	kilog.	10,382,530	12,459,036	10,997,382	11,657,225	8,291,100	7,876,545	7,830,600	4,541,748	7,838,900	5,565,619
Jouets, jeux, etc	"	10,293,019	90,558,390	9,922,820	87,398,949	10,885,875	96,126,778	8,078,793	71,091,862	7,629,000	67,158,800
Légumes: Frais	"	52,701,187	13,175,297	55,468,400	14,421,784	50,768,200	13,199,732	74,873,400	18,718,350	72,508,000	18,127,000
En conserves	"	13,765,937	12,058,101	14,274,000	13,899,670	14,522,500	13,867,680	13,266,100	12,557,810	13,602,300	13,122,645
Substances végét. de nature médicales			14,443,193		15,106,124		17,701,467		14,277,745		14,922,330
Montres			2,787,817		4,177,685		3,848,881		2,509,361		2,047,645
Vins	hectol.	2,605,316	217,608,210	2,110,076	196,876,945	2,786,427	228,024,855	2,273,328	196,788,870	2,280,049	214,396,380
Bois: Epotique et de buis			1,601,211		1,913,785		2,059,800		1,453,500		1,834,060
Commun			53,006,519		58,567,850		67,692,667		62,320,579		54,984,575
Laine: Brute, y compris peign. et déchets	kilog.	71,486,647	250,150,903	74,208,771	273,019,859	78,409,803	266,242,411	74,796,300	228,548,773	92,921,800	337,703,988
Filée			41,474,018		53,339,880		70,149,131		47,628,478		64,982,665
Articles en			193,433,862		223,960,230		245,503,302		196,106,161		212,092,321
Valeur totale des princip. et autres articles importés pour la consommation (marchandises seulem.)			4,866,900,000		5,265,500,000		5,596,100,000		5,050,731,000		5,718,054,000
Valeur totale des exportations			6,302,300,000		6,828,200,000		7,256,100,000		6,620,313,000		7,482,287,000

ALLEMAGNE (Wirtschaftsgebiet. *Voir* note au bas).

VALEUR totale des importations entrées pour la consommation et exportations des produits domestiques (marchandises seulement) de et à chacun des principaux pays, durant les années terminées le 31 décembre, de 1905 à 1909, inclusivement.

NOTE:—Mark = 23·8 cents.

IMPORTATIONS.					PAYS.	EXPORTATIONS.				
1905.	1906.	1907.	1908.	1909.		1905.	1906.	1907.	1908.	1909.
Marks.	Marks.	Marks.	Marks.	Marks.	*Empire britannique.*	Marks.	Marks.	Marks.	Marks.	Marks.
718,367,000	824,352,000	976,558,000	696,934,000	720,753,000	..Royaume-Uni	1,042,435,000	1,067,239,000	1,060,376,000	997,445,000	1,014,988,000
					Australasie—					
156,415,000	175,302,000	227,979,000	185,869,000	233,097,000	.. Australie	46,052,000	58,230,000	61,096,000	57,934,000	58,372,000
1,534,000	1,772,000	1,921,000	1,568,000	2,116,000	.. Nouvelle-Zélande	4,624,000	4,954,000	5,340,000	5,911,000	5,025,000
2.160,000	2,514,000	3,457,000	2,877,000	4,562,000	.. Autres (britanniques)	644,000	1,197,000	899,000	602,000	515,000
3,487,000	3,825,000	4 061,000	3,332,000	4,883,000	..Protectorat de l'Afrique orient.	2,126,000	2,185,000	2,608,000	1,407,000	1,934,000
277,776,000	322,212,000	407,059,000	306,901,000	316,955,000	..Inde anglaise	85,957,000	101,926,000	99,005,000	95,446,000	78,818,000
35,977,000	35,922,000	45,926,000	43.833,000	61,557,000	..Afrique anglaise du sud	34,318,000	32,676,000	28,917,000	32,019,000	38,051,000
52,111,000	55,539,000	73,248,000	58,919,000	87,382,000	..Afrique anglaise de l'ouest	6,957,000	9,394,000	13,861,000	11,689,000	11,681,000
7,706,000	11,977,000	15,243,000	13,181,000	13,053,000	..Antilles anglaises ‡	1,845,000	2,234,000	2,376,000	2,238,000	2,473,000
9,779,000	9,423,000	9,826,000	7,076,000	8,389,000	..Canada	21,775,000	24,466,000	29,609,000	20,302,000	24,821,000
12,022,000	12,540,000	15,158,000	17,459,000	19,266,000	..Ceylan	2,221,000	2,225,000	2,161,000	1,878,000	2,885,000
1,553,000	1,076.000	1,633,000	1,766,000	1,959,000	..Gibraltar, Malta et Cypre	2,878,000	2,964,000	2,866,000	2,482,000	2,811,000
177,000	614,000	108,000	108,000	34,000	..Hong-Kong	8,065,000	6,777,000	5,019,000	4,258,000	4,923,000
21,347.000	22,904,000	23,699,000	17,848,000	27,104,000	..Établisse. du Détroit (Malacca)	10,458,000	10,298,000	11,991,000	8,293,000	7,803,000
1,050,000	936,000	339,000	305,000	1,069,000	..Autres possessions britanniques	111,000	277,000	378,000	112,000	155,000
1,301,461,000	1,480,908,000	1,806,215,000	1,357,976,000	1,502,179,000	.....Totaux, empire britannique	1,270,466,000	1,327,042,000	1,326,502,000	1,242,016,000	1,255,255,000
					Pays étrangers.					
12.349,000	15,778,000	22,316,000	19,204,000	20,337,000	..Algérie	1,122,000	1,069,000	1,516,000	1,686,000	4,137,000
369,162,000	372,235,000	442,497,000	445,973,000	437,697,000	..République Argentine	131,452,000	170,181,000	179,190,000	146,979,000	175,371,000
752,015,000	809,778,000	812,317,000	751,397,000	753,674,000	..Autriche-Hongrie	580,186,000	649,338,000	716,567,000	736,790,000	767,254,000
273,327,000	291,144,000	296,670,000	262,100,000	289,529,000	..Belgique	312,483,000	356,121,000	342,930,000	322,820,000	348,733,000
11,183,000	14,320,000	13,506,000	11,238,000	16,429,000	..Congo Belge	762,000	1,246,000	1,583,000	953,000	1.331,000
15,284,000	23,304,000	21,523,000	15,692,000	21,457,000	..Bolivie	4,775,000	5,486,000	8,793,000	6,436,000	5,512,000
171,944,000	188,053,000	195,996,000	198,606,000	234,291,000	..Brésil	71,690,000	88,762,000	104,100,000	84,447,000	91,822,000
15,233,000	13,336,000	15,133,000	6,294,000	8,401,000	..Bulgarie **	12,391,000	17,015,000	14,400,000	16,245,000	18,749,000
132,937,000	145,036,000	143,878,000	133,649,000	143,516,000	..Chili	53,535,000	72,428,000	84,752,000	52,443,000	57,609,000

35,282,000	57,004,000	56,567,000	70,665,000	65,190,000	Chine	75,811,000	67,751,000	63,157,000	50,711,000	56,763,000
9,541,000	9,953,000	11,112,000	10,368,000	10,218,000	République de Colombie	7,181,000	6,122,000	6,809,000	7,182,000	6,091,000
5,084,000	5,275,000	5,424,000	4,654,000	3,697,000	Costa-Rica	1,664,000	2,055,000	2,627,000	1,957,000	2,045,000
17,405,000	12,987,000	11,617,000	9,692,000	10,364,000	Cuba	19,716,000	18,900,000	24,006,000	20,116,000	20,219,000
121,740,000	128,168,000	123,055,000	120,933,000	135,288,000	Danemark	176,304,000	197,262,000	207,084,000	200,641,000	195,720,000
5,522,000	7,584,000	5,624,000	5,947,000	7,786,000	Afrique d'est hollandaise	5,905,000	6,006,000	5,775,000	7,528,000	11,580,000
118,935,000	142,423,000	184,849,000	173,170,000	184,900,600	Indes orientales hollandaises	30,195,000	32,303,000	42,628,000	40,682,000	39,515,000
143,000	275,000	195,000	1,014,000	1,283,000	Nouvelle-Guinée hollandaise	715,000	958,000	646,000	1,225,000	1,348,000
209,000	400,000	1,232,000	2,367,000	3,310,000	Afrique sud-ouest hollandaise	18,189,000	22,291,000	17,914,000	14,290,000	13,811,000
11,603,000	10,670,000	13,964,000	10,367,000	11,067,000	Equateur	3,680,000	3,591,000	5,053,000	4,957,000	5,231,000
60,609,000	65,455,000	80,428,000	63,051,000	95,727,000	Egypte	30,302,000	36,752,000	39,469,000	30,965,000	32,228,000
402,133,000	433,336,000	453,607,000	419,954,000	484,671,000	France	293,294,000	382,685,000	449,080,000	437,903,000	454,792,000
6,372,000	7,279,000	7,390,000	8,743,000	12,370,000	Afrique d'oust française	2,407,000	3,205,000	3,455,000	2,563,000	3,196,000
2,345,000	981,000	4,850,000	5,161,000	3,454,000	Indes orientales françaises	613,000	835,000	1,085,000	1,690,000	790,000
3,250,000	5,735,000	4,543,000	2,600,000	2,685,000	Australasie française	56,000	84,000	135,000	129,000	127,000
13,652,000	17,225,000	22,208,000	18,446,000	18,161,000	Grèce	8,471,000	11,093,000	11,363,000	11,952,000	11,277,000
22,008,000	24,254,000	24,541,000	21,432,000	24,935,000	Guatemala	2,914,000	2,411,000	3,102,000	2,416,000	2,503,000
468,000	471,000	535,000	421,000	895,000	Haïti	751,000	955,000	1,143,000	849,000	1,243,000
28,240,000	5,486,000	.....	.....	.....	Villes hanséatiques *(a)*	71,453,000	14,900,000	.....	.....	.....
245,640,000	241,297,000	227,525,000	230,775,000	253,375,000	Hollande	433,121,000	443,372,000	452,186,000	453,708,000	453,524,000
210,512,000	241,031,000	285,362,000	235,897,000	287,731,000	Italie	163,618,000	230,929,000	302,910,000	311,298,000	288,942,000
20,380,000	25,878,000	29,207,000	19,008,000	29,228,000	Japon	84,564,000	88,021,000	102,437,000	94,622,000	77,616,000
9,029,000	9,428,000	10,513,000	8,522,000	11,108,000	Kamerun	4,140,000	4,796,000	6,365,000	6,489,000	7,029,000
21,000	176,000	338,000	110,000	95,000	Kiauchau	7,863,000	3,911,000	3,443,000	3,499,000	3,262,000
1,119,000	1,693,000	1,589,000	1,856,000	2,282,000	Libérie	515,000	1,073,000	1,316,000	1,177,000	1,095,000
5,445,000	5,695,000	6,292,000	4,337,000	6,455,000	Madagascar	197,000	254,000	229,000	137,000	215,000
17,582,000	18,940,000	21,641,000	19,899,000	21,508,000	Mexique	43,493,000	48,564,000	58,681,000	36,918,000	38,136,000
5,865,000	5,460,000	8,478,000	9,527,000	7,762,000	Maroc	1,444,000	1,817,000	1,245,000	1,795,000	3,472,000
.....	886,000	1,269,000	1,559,000	1,614,000	Nicaragua	.....	785,000	1,286,000	898,000	818,000
23,959,000	31,882,000	31,251,000	29,133,000	36,759,000	Norvège	70,105,000	72,672,000	85,651,000	96,965,000	104,452,000
219,000	139,000	85,000	149,000	560,000	Panama	1,167,000	1,907,000	3,693,000	2,540,000	2,078,000
1,766,000	2,560,000	2,876,000	2,295,000	3,635,000	Paraguay	1,377,000	2,636,000	2,756,000	1,679,000	825,000
1,437,000	1,792,000	5,485,000	3,581,000	2,670,000	Perse	1,832,000	2,137,000	3,496,000	896,000	739,000
11,271,000	14,255,000	14,818,000	12,178,000	12,851,000	Pérou	13,628,000	14,692,000	17,682,000	13,410,000	11,555,000
2,627,000	2,940,000	3,999,000	3,138,000	3,719,000	Iles Philippines	5,270,000	5,000,000	7,374,000	5,672,000	5,766,000
16,553,000	18,448,000	15,144,000	13,607,000	12,956,000	Portugal*	27,815,000	32,671,000	34,810,000	22,768,000	29,282,000
5,627,000	4,137,000	2,520,000	2,054,000	4,374,000	Afrique d'est portugaise	4,563,000	4,176,000	3,924,000	4,937,000	5,320,000
8,132,000	9,862,000	14,913,000	10,570,000	12,617,000	Afrique d'ouest portugaise	2,229,000	3,669,000	4,042,000	3,542,000	3,195,000
92,901,000	117,428,000	149,800,000	73,746,000	64,540,000	Roumanie	43,602,000	63,858,000	68,574,000	70,826,000	57,241,000
993,843,000	1,089,629,000	1,130,133,000	963,502,000	1,386,022,000	Russie (y compris la Finlande)	389,801,000	457,065,000	500,566,000	521,158,000	506,661,000
5,013,000	2,886,000	2,057,000	2,794,000	3,839,000	Salvador	3,214,000	1,627,000	1,451,000	1,456,000	1,456,000
811,000	663,000	1,002,000	1,123,000	1,896,000	Samoa	260,000	323,000	261,000	210,000	409,000
9,055,000	10,546,000	11,047,000	9,598,000	7,132,000	Saint-Domingue	1,528,000	2,117,000	2,705,000	2,914,000	3,037,000
7,452,000	15,852,000	25,296,000	15,435,000	15,387,000	Servie	5,700,000	7,961,000	13,674,000	16,189,000	16,546,000
6,875,000	9,259,000	6,628,000	16,866,000	12,318,000	Siam	3,371,000	5,173,000	6,545,000	5,971,000	5,442,000
116,789,000	150,716,000	139,897,000	115,018,000	123,712,000	Espagne †	53,060,000	57,728,000	65,650,000	65,857,000	69,145,000
118,726,000	149,672,000	172,004,000	145,087,000	141,661,000	Suède	155,894,000	176,443,000	186,641,000	174,071,000	156,240,000
182,648,000	216,801,000	210,831,000	177,164,000	162,440,000	Suisse	358,963,000	373,557,000	446,409,000	401,651,000	413,211,000
1,839,000	1,773,000	3,432,000	3,695,000	3,760,000	Togoland	2,625,000	2,399,000	2,262,000	2,257,000	3,411,000
1,580,000	1,560,000	1,343,000	2,430,000	3,734,000	Tunis	954,000	991,000	1,208,000	2,935,000	1,739,000

ALLEMAGNE (Wirtschaftsgebiet. *voir* note au bas).

VALEUR totale des importations entrées pour la consommation et exportations des produits domestiques (marchandises seulement), de et à chacun des principaux pays, etc.—*Fin.*

IMPORTATIONS.					PAYS.	EXPORTATIONS.				
1905.	1906.	1907.	1908.	1909.		1905.	1906.	1907.	1908.	1909.
Marks.	Marks.	Marks.	Marks.	Marks.		Marks.	Marks.	Marks.	Marks.	Marks.
51,489,000	55,050,000	55,225,000	47,556,000	57,291,000	..Turquie	71,052,000	68,550,000	81,729,000	64,073,000	78,921,000
17,508,000	18,715,000	22,643,000	26,096,000	34,020,000	..Uruguay	21,783,000	25,636,000	33,368,000	23,667,000	23,274,000
991,942,000	1,236,351,000	1,319,268,000	1,282,610,000	1,262,081,000	..Etats-Unis	542,245,000	636,231,000	652,266,000	507,525,000	604,782,000
14,894,000	11,151,000	15,694,000	11,802,000	15,063,000	..Venezuela	5,449,000	5,879,000	5,839,000	5,482,000	5,290,000
8,845,000	7,486,000	12,579,000	10,190,000	10,419,000	..Autres pays étrangers	16,717,000	11,562,000	17,686,000	11,469,000	23,864,000
5,827,364,000	6,540,982,000	6,937,761,000	6,306,045,000	7,017,946,000	.....Totaux, pays étrangers	4,461,176,000	5,031,987,000	5,518,722,000	5,156,556,000	5,336,987,000
1,301,461,000	1,480,908,000	1,806,215,000	1,357,976,000	1,502,179,000	.....Totaux, empire britannique	1,270,466,000	1,327,042,000	1,326,502,000	1,242,016,000	1,255,255,000
7,128,825,000	8,021,890,000	8,743,976,000	7,664,021,000	8,520,125,000	.....Totaux, marchandises	5,731,642,000	6,359,029,000	6,845,224,000	6,398,572,000	6,592,242,000
307,438,000	416,663,000	256,645,000	413,072,000	340,285,000	..Monnaies et lingots	110,175,000	119,579,000	249,693,000	82,926,000	266,451,000
7,436,263,000	8,438,553,000	9,000,621,000	8,077,093,000	8,860,410,000	....Grands totaux	5,841,817,000	6,478,608,000	7,094,917,000	6,481,498,000	6,858,693,000

‡ Y compris la Guyane anglaise et le Honduras anglais. ** Y compris la Roumanie orientale. * Y compris les Acores et Madère. † Y compris les îles Canaries.
(*a*) Deux mois, janvier et février 1906, seulement.

NOTE :—La statistique qui, antérieurement au 1er mars 1906, en rapport avec la "Zolloebiet" ou l'Union des douanes maintenant embrasse le commerce d'une plus grande étendue, connue comme la "Wirtschaftsgebiet" ou Union économique, dans laquelle les ports libres de Hambourg, Coxhaven, Bremerhaven et Geestemunde sont compris. Le commerce avec ces ports conséquemment disparaît de la statistique après cette date.

ALLEMAGNE (Wirtschaftsgebiet. *Voir* note au bas.)

TOTAL des quantités et valeurs des principaux articles importés pour la consommation (marchandises seulement) pendant les années terminées le 31 décembre, de 1905 à 1909, inclusivement.

NOTE:—Mark=23·8 cents. Kilog.=2·204 liv.

ARTICLES.	1905.		1906.		1907.		1908.		1909.	
	Quantité.	Valeur.	Quantité.	Valeur.	Quantité.	Valeur.	Quantité.	Valeur.	Quantité.	Valeur.
		Marks.		Marks.		Marks.		Marks.		Marks.
Munitions, substances explosives et inflammables..100 kilog.					14,033	1,761,000	11,013	1,458,000	74,982	6,827,000
Animaux, gras d'—										
Graisse de poisson.... " "					203,814	7,662,000	180,054	6,474,000	218,143	8,035,000
Saindoux..... " "					1,048,051	94,267,000	1,087,019	98,964,000	937,856	111,410,000
Oleomargarine.. " "					315,303	30,047,000	231,994	24,768,000	230,201	27,095,000
Suif..... " "					216,638	13,648,000	163,558	9,486,000	174,248	10,803,000
Animaux, vivants—										
Bétail..... nomb.					205,872	77,623,000	217,470	77,987,000	209,540	72,777,000
Chevaux..... "	134,732	104,309,000	155,924	110,397,000	127,639	92,787,000	119,000	84,847,000	121,341	88,201,000
Volailles.....						40,268,000		41,884,000		46,731,000
Porcs..... nomb.					80,631	12,703,000	97,628	16,403,000	123,503	21,956,000
Matériel animal pour tabletterie..						21,842,000		17,800,000		17,828,000
Breuvages—										
Bière						8,330,000		8,125,000		6,839,000
Spiritueux						7,565,000		10,872,000		13,229,000
Vins		44,537,000		47,841,000		51,002,000		54,108,000		47,319,000
Livres, imprimés ou écrits. 100 kil.					45,921	18,368,000	47,223	18,889,000	46,491	18,596,000
Toile à relier ou à calquer, tissus imperméables, tissus recouverts, etc., substances les rendants brillants ou polis, linoléum et matériaux semblables....						1,049,000		925,000		1,071,000
Balais, brosses et tamis.....						2,141,000		2,013,000		1,930,000
Produits chimiques, simples, acides, sels et combinaisons d'ammoniaque .....100 kilog.					335,223	8,381,000	472,652	11,344,000	581,319	13,952,000
Carbure de calcium... "					258,342	6,200,000	290,242	6,385,000	269,563	4,313,000
Nitrate de soude..... "					5,911,313	127,211,000	6,044,568	116,660,000	6,654,504	119,781,000
Tous autres prod. chim.. simples.						45,848,000		44,997,000		48,072,000

TOTAL des quantités et valeurs des principaux articles importés pour la consommation (marchandises seulement), etc.—*Suite.*

ARTICLES.	1905.		1606.		1907.		1908.		1909.	
	Quantité.	Valeur.	Quantité.	Valeur.	Quantité.	Valeur.	Quantité.	Valeur.	Quantité.	Valeur.
Produits, chimiques et pharmaceutiques, N.A.E. .100 kilog.		Marks.		Marks.		Marks.		Marks.		Marks.
Alcaloïdes, sels et combinations d' ... " "	.....	.....	.....	.....	545	7,146,000	452	5,867,000	435	5,746,000
Prod. chim. p. tanneries .. " "	.....	.....	.....	.....	347,138	8,735,000	397,256	9,610,000	411,101	9,763,000
Tous autres	.....	.....	.....	.....	.....	11,808,000	.....	9,772,000	.....	10,354,000
Chicorée ..... 100 kilogs	.....	.....	.....	.....	168,211	2,271,000	160,147	2,162,000	112,788	1,635,000
Pendules et montres	.....	.....	.....	.....	.....	28,114,000	.....	23,448,000	.....	22,470,000
Habillements, modes et autres articles cousus	.....	.....	.....	.....	.....	7,865,000	.....	6,481,000	.....	7,487,000
Charbon, coke, etc.—										
Charbon ..... 100 kilogs	93,996,932	133,667,000	92,537,106	126,496,000	137,215,494	241,779,000	116,615,030	170,725,000	121,986,342	166,250,000
Coke ..... " "	.....	.....	.....	.....	5,586,947	12,437,000	5,750,912	11,819,000	6,730,120	12,848,000
Lignite ..... " "	.....	.....	.....	.....	89,631,033	85,149,000	85,819,664	85,820,000	81,664,786	77,582,000
Goudron huiles de goudron et pro. de goudron " "	.....	.....	.....	.....	.....	10,283,000	.....	6,994,000	.....	5,873,000
Cocao, brut. ..... 100 kilogs.	296,331	33,018,000	356,819	41,155,000	345,154	32,174,000	343,519	45,456,000	407,248	42,054,000
Café, brut ..... " "	1,801,661	170,308,000	1,865,287	170,067,000	1,896,246	162,275,000	1,927,909	163,401,000	2,134,884	187,743,000
Couleurs et matières colorantes	.....	.....	.....	19,417,000	.....	19,344,000	.....	17,444,000	.....	17,464,000
Coton—										
Brut ..... 100 kilogs	4,580,222	134,072,000	4,221,773	463,575,000	5,038,147	563,485,000	4,746,582	485,727,000	4,846,745	543,722,000
Ouvré, (cardé, peigné, teint, blanchi, etc... " "	.....	.....	.....	.....	330,079	19,942,000	320,576	16,761,000	462,468	24,260,000
Ficelle ..... " "	198,138	65,271,000	222,749	82,416,000	400,967	140,101,000	259,645	87,498,000	247,745	89,534,000
Produits manufacturés	.....	45,102,000	.....	56,010,000	.....	57,844,000	.....	46,901,000	.....	53,485,000
Terres et pierres—										
Asbeste ..... 100 kilogs.	.....	.....	.....	.....	110,957	5,593,000	100,337	3,903,000	119,283	4,023,000
Ciment .. .. " "	.....	.....	.....	.....	2,414,154	7,789,000	1,685,042	4,757,000	2,241,783	6,460,000
Argile de Chine ..... " "	.....	.....	.....	.....	2,551,902	9,442,000	2,612,127	9,665,000	2,487,366	9,203,000
Graphite ..... " "	.....	.....	.....	.....	293,981	5,776,000	344,912	9,340,000	291,909	7,063,000
Chaux ..... " "	.....	.....	.....	.....	6,093,036	11,101,000	6,202,670	12,406,000	7,198,974	13,042,900
Marble, brut ..... " "	.....	.....	.....	.....	548,080	8,941,000	532,462	8,488,000	481,981	7,442,000
Mica ..... " "	.....	.....	.....	.....	8,511	4,681,000	7,043	3,874,000	8,072	4,440,000
Phosphate de chaux (nat.) "	.....	.....	.....	.....	5,795,052	34,770,000	7,361,273	51,529,000	6,633,998	39,804,000
Autres terres et pierres	.....	.....	.....	.....	.....	44,945,000	.....	41,409,000	.....	41,496,000

Poterie						9,492,000		7,268,000		6,997,000
Appareils électriques						8,956,000		8,242,000		7,735,000
Ether, alcools, N.A.E., huiles volatiles, parfums et cosmétiques						40,247,000		32,940,000		38,756,000
Prod. des animaux de la ferme—										
Cire d'abeilles.....100 kilogs.					18,352	4,928,000	18,039	4,755,000	18,248	4,887,000
Beurre ..... "					395,354	82,083,000	345,137	74,099,000	447,800	98,116,000
Fromage ..... "					203,032	28,591,000	207,245	29,147,000	209,980	28,956,000
Oeufs..... "	1,307,371	121,350,000	1,513,142	145,906,000	1,494,552	149,707,000	1,392,928	136,990,000	1,370,098	156,559,000
Lait et crème, frais, même stérilisés ou peptonisés..... "					505,434	18,275,000	550,878	19,570,000	528,479	22,725,000
Poisson—										
Frais						35,253,000		39,711,000		43,588,000
Salé—										
Harengs		44,336,000		41,585,000		35,083,000		27,232,000		32,482,000
Autres						9,084,000		10,413,000		10,057,000
Caviar.....100 kilogs.					3,812	7,546,001	3,585	8,545,000	3,508	9,415,000
Homards ..... " "					11,713	4,217,000	11,134	3,563,000	12,263	3,924,000
Armes à feu						1,797,000		1,721,000		1,506,000
Lin, chanvre, jute, ramie, etc.—										
Brut .....100 kilogs.					3,045,153	161,327,000	3,000,839	138,800,000	3,194,448	141,492,000
Ouvré..... " "					41,104	3,369,000	41,754	3,521,000	37,290	3,291,000
Ficelle ..... " "					276,711	43,507,000	237,395	35,491,000	239,245	31,061,000
Produits manufacturés						10,711,000		8,679,000		8,331,000
Fourrage, vert et brut..100 kilogs.					1,145,759	6,364,000	1,331,952	7,192,000	1,910,377	13,289,000
Fruits:—										
Frais—										
Pommes ..... " "					1,871,590	21,415,000	1,800,174	18,808,000	2,044,575	25,092,000
Abricots et pêches... " "					66,678	2,788,000	49,435	2,217,000	101,577	4,221,000
Bananes..... " "					53,698	1,450,000	73,706	2,064,000	149,005	4,172,000
Raisins..... " "					376,716	11,961,000	424,667	11,489,000	378,725	11,742,000
Oranges ..... " "					1,015,890	14,977,000	1,112,488	17,832,000	1,095,917	17,691,000
Poires et coings. .... " "					431,995	5,672,000	235,698	4,088,000	604,906	11,447,000
Secs—										
Amandes ..... " "					111,249	18,870,000	115,731	16,899,000	96,647	16,207,000
Pommes..... " "					140,833	10,685,000	132,910	8,632,000	117,408	7,946,000
Abricots et pêches... " "					7,059	1,331,000	26,806	2,493,000	22,953	2,236,000
Groseilles..... " "					190,745	7,611,000	141,549	4,784,000	158,604	5,393,000
Raisins..... " "					181,748	9,087,000	165,477	7,277,000	184,665	7,136,000
Pruneaux..... " "					337,794	15,281,000	380,008	13,942,000	392,456	13,412,000
Jus de fruits et de plantes						2,534,000		2,279,000		3,525,000
Fournitures de fourreurs—										
Peaux, entièrement ou partiellement préparées.100 kilogs.					21,916	34,153,000	20,984	35,574,000	23,985	56,370,000
Produits manufacturés						20,728,000		22,715,000		7,035,000
Verre et verrerie						15,198,000		14,731,000		17,561,000
Grain—										
Orge.....100 kilogs.	16,206,476	189,480,000	20,984,915	238,403,000	21,146,793	281,752,000	19,856,288	255,849,600	25,698,604	303,016,000
Fèves ..... " "					378,468	7,469,000	309,352	5,812,000	361,809	7,659,000

ALLEMAGNE.

TOTAL des quantités et valeurs des principaux articles importés, etc.—*Fin.*

ARTICLES.	1905.		1906.		1907.		1908.		1909.	
	Quantité.	Valeur.	Quantité.	Valeur.	Quantité.	Valeur.	Quantité.	Valeur.	Quantité.	Valeur.
		Marks.		Marks.		Marks.		Marks.		Marks.
Grain—*Con.*										
Sarrasin.....100 kilogs.	336,485	4,578,000	223,846	3,032,000	244,713	3,797,000	232 282	3,491,000	246,032	3,489,000
Maïs ..... " "	9,281,176	97,989,000	11,400,825	112,666,000	12,521,011	136,383,000	6,698,874	81,388,000	7,070,214	87,939,000
Malt..... " "	997,792	23,426,000	850,225	19,937,000	865,385	21,635,000	762,519	19,444,000	577,496	14,091,000
Avoine..... " "	9,662,502	107,105,000	6,445,481	75,412,000	3,231,763	41,420,000	2,998,036	34,497,000	5,279,410	65,681,000
Pois ..... " "	.....	.....	.....	.....	944,654	17,158,000	818,939	13,604,000	1,012,489	18,637,000
Riz ..... " "	.....	.....	.....	.....	2,675,015	45,718,000	3,988,606	70,822,000	2,342,529	39,894,000
Seigle..... " "	5,721,856	68,013,000	6,484,717	75,367,000	6,082,674	89,171,000	3,472,636	52,318,000	2,747,215	38,551,000
Blé..... " "	22,875,868	329,369,000	20,080,820	281,760,000	24,548,455	384,681,000	20,905,443	349,263,000	24,330,978	456,457,000
Produits du grain—										
Son.....100 kilogs.	11,194,292	103,180,000	13,592,405	127,623,000	14,169,357	148,864,000	13,026,473	132,778,000	13,463,856	139,834,000
Riz perlé ..... " "	.....	.....	.....	.....	729,658	16,337,000	1,169,101	27,004,000	851,935	19,293,000
Farine du blé..... " "	213,868	4,972,000	215,251	4,885,000	196,746	5,008,000	169,702	4,735,000	125,616	3,767,000
Gutta percha, caoutchouc—										
Brut.....100 kilogs.	.....	.....	.....	.....	233,485	121,476,000	219,885	99,381,000	272,013	153,778,000
Manufacturé.....	.....	.....	.....	.....	.....	14,110,000	.....	14,069,000	.....	19,805,000
Cheveux, plumes et soies—										
Soies..... 100 kilogs.	.....	.....	.....	.....	35,175	22,737,000	30,546	18,656,000	31,550	19,762,000
Plumes..... " "	.....	.....	.....	.....	110,975	41,208,000	98,629	40,475,000	95,077	42,226,000
Cheveux de toutes sortes " "	.....	.....	.....	.....	107,475	19,267,000	95,396	16,135,000	98,956	19,227,000
Chapeaux	.....	.....	.....	.....	.....	20,853,000	.....	13,457,000	.....	14,768,000
Peaux, autres que fourrures.....100 kilogs.	.....	.....	.....	.....	1,850,953	344,132,000	1,948,831	377,051,000	2,070,599	492,489,000
Houblon..... " "	.....	.....	.....	.....	30,238	5,396,000	27,918	3,894,000	36,363	13,651,000
Cuir—										
Non ouvré ..... " "	.....	74,071,000	.....	87,478,000	72,909	54,051,000	73,055	53,382,000	78,089	57,412,000
Ouvré..... " "					.....	27,108,000	.....	23,650,000	.....	22,760,000
Machinerie—										
Moissonneuses ..... " "	.....	73,418,000	.....	91,819,000	279,100	18,142,000	253,806	16,497,000	223,948	14,557,000
A coudre et à tricoter.. " "					29,679	7,793,000	25,496	12,543,000	25,024	6,378,000
Autres machineries.....					.....	57,259,000	.....	46,556,000	.....	42,546,000
Prod. manuf. de matériaux végétaux, propres à être taillés, aut. que le bois et le liège.....	.....	.....	.....	.....	.....	5,073,000	.....	4,188,000	.....	4,776,000

Engrais artificiels	100 kilog.					3,270,721	20,177,000	3,539,135	21,217,000	4,492,608	24,478,000
Viande et viandes préparées—											
Jambon	100 kilog.					11,011	1,104,000	7,055	751,000	11,493	1,386,000
Extraits de viande	" "					10,321	9,231,000	9,806	8,643,000	11,657	10,353,000
Viand. (bacon excepté)	" "					37,369	20,426,000	201,319	18,296,000	274,612	25,828,000
Volailles	" "					72,326	10,125,000	74,696	10,458,000	74,064	10,731,000
Métaux—											
Aluminium et ses produits ouvrés	" "					39,738	11,097,000	32,779	5,771,000	87,689	11,628,000
Cuivre—											
Non ouvré	" "					1,391,682	264,309,000	1,701,505	207,135,000	1,674,611	201,952,000
Ouvré	" "					48,342	16,423,000	52,685	13,850,000	41,211	12,486,000
Or	" "					34	8,790,000	32	8,131,000	35	10,176,000
Fer—											
En gueuse	" "	1,587,000	9,895,000	4,090,825	28,025,000	4,436,239	32,549,000	2,527,786	15,596,000	1,342,298	9,209,000
Autre	" "					3,697,207	87,503,000	3,063,337	80,774,000	3,253,115	73,670,000
Plomb—											
Non ouvré	" "					749,729	29,034,000	772,181	20,859,000	769,301	20,307,000
Ouvré	" "					2,275	221,000	4,305	239,000	3,635	227,000
Nickel—											
Non ouvré	" "					21,818	7,636,000	30,577	10,549,000	37,452	12,883,000
Ouvré	" "					1,125	508,000	610	249,000	765	310,000
Argent	" "					289	4,698,000	282	4,523,000	288	4,596,000
Fer-blanc—											
Non ouvré	" "	135,007	38,474,000	140,980	49,486,000	128,139	47,943,000	140,386	37,814,000	135,369	36,693,000
Ouvré	" "					2,059	979,000	2,040	813,000	1,634	653,000
Zinc—											
Non ouvré	" "					284,591	13,923,000	326,233	13,777,000	445,138	20,028,000
Ouvré	" "					13,835	857,000	23,809	1,096,000	27,196	1,230,000
Métaux non spécifiés							16,543,000		18,386,000		17,113,000
Huiles minérales et autres matières minérales brutes—											
Asphalte	100 kilog.					1,282,574	6,413,000	1,300,627	6,503,000	983,778	4,919,000
Graines minérales	" "					2,266,092	33,575,000	2,168,873	29,859,000	2,169,871	29,588,000
Naphte et benzine brutes	" "					1,107,910	18,713,000	1,073,007	13,482,000	1,338,134	17,153,000
Pétrole, raffiné	" "					9,944,139	77,925,000	10,163,308	72,173,000	9,520,256	62,950,000
Eaux minérales	100 kilogs.					105,834	4,413,000	99,477	4,146,000	97,898	3,745,000
Instruments de musique							4,527,000		3,616,000		3,445,000
Tourteaux et tourteaux comestibles	100 kilog.	5,831,067	74,287,000	6,012,925	78,476,000	7,137,764	94,288,000	6,640,593	85,880,000	7,313,234	98,332,000
Minerais, scories, cendres—											
Cuivre	100 kilog.					192,948	5,344,000	174,564	3,189,000	264,876	5,031,000
Fer	" "	69,851,955	102,414,000	76,297,300	137,221,000	84,760,760	162,026,000	77,329,494	126,501,000	83,665,994	126,647,000
Plomb	" "					1,378,610	34,933,000	1,335,966	24,867,000	1,110,174	20,021,000
Manganèse	" "					3,933,267	24,566,000	3,341,333	15,049,000	3,844,453	17,637,000
Fer-blanc	" "					99,708	17,947,000	114,196	14,845,000	154,228	20,667,000
Wolfram	" "					22,394	5,599,000	23,079	4,154,000	25,205	4,537,000
Zinc	" "					1,847,026	22,838,000	1,999,403	19,661,000	2,011,100	22,126,000

ALLEMAGNE.

TOTAL des quantités et valeurs des principaux articles importés, etc.—*Suite.*

ARTICLES.	1905.		1906.		1907.		1908.		1909.	
	Quantité.	Valeur.	Quantité.	Valeur.	Quantité.	Valeur.	Quantité.	Valeur.	Quantité.	Valeur.
		Marks.		Marks.		Marks.		Marks.		Marks.
Peintures						16,812.000		17,292.000		19,914,900
Papier, carton et leurs produits ouvrés						27,439,000		24,047,000		24,698,000
Tresses et marchandises faites de matières végétales tressées, non compris les fibres textiles						10,118,000		7,948,000		10,532,000
Plantes et arbres						14,930,000		16,863,000		16,519,000
Cire prép., acides sol. gras, para. et matér. simil. pour la fabric. des bougies, prod. ouvrés de la cire, savon et autres prod. ouvrés de la graisse, de l'huile ou de la cire :—										
Parafine brute.....100 kilog.					151,134	9,068,000	109,671	4,935,000	151,056	5,891,000
Autre, N.A.E						10,808,000		13,170,000		11,623,000
Produits des moulins et autres procédés pour l'extraction des huiles grasses :—										
Hle de noix de coco.100 kilog.					35.864	2,284,000	50,759	2,401,000	90,490	4,621,000
Hle de gr. de coton. " "					527,707	27,510,000	440,694	18,127,000	343,368	16,033,000
Huile d'oléine " "					160,390	6,996,000	154,525	5,485,000	186,766	7,657,000
Huile d'olive " "					48,575	3,701,000	57,979	5,062,000	26,646	2,877,000
Huile de palmier " "					130,075	6,310,000	95,429	3,797,000	152,356	6,391,000
Matériaux bruts d'origine animale, et produits de déchets						66,970,000		65,667,000		77,394,000
Graines :—										
Trèfle.....100 kilogs.					461,032	43,842,000	424,693	41,232,000	540,429	52,500,000
Noix de coco " "					497,847	23,491,000	836,688	30,203,000	1,121,593	46,507,000
Coton " "					404,891	5,817,000	525,281	7,530.000	934,282	14,758,000
Gazon " "					184,223	9,777,000	167,376	9,074,000	171,779	10,455,000
Lin " "	3,534,824	69,693,000	3,788,235	83,275,000	4,398,597	97,874,000	4,684,218	101,229,000	4,368,667	105,672,000
Amande de palmier " "					1,684,068	55,390,000	1,806,847	46,146,000	2,304,476	69,099,000
Colza " "					1,567,370	43,525,000	697,537	18,544,000	1,427,025	32,743,000
Sésame " "					668,254	20,492,000	729,689	25,271,000	779,401	22,024,000

Laque en écaille.....100 kilog.	.....	.....	.....	.....	36,329	11,989,000	46,750	10,285,000	55,556	10,000,00
Soie :—										
Brute, artifi. et bourre " "	65,710	161,142,000	61,966	169,512,000	63,239	194,125,000	63,229	157,409,000	76,164	193,931,000
Fill et ficelle..... " "	.....	34,204,000	.....	65,217,000	19,191	32,373,000	16,883	28,584,000	17,000	27,035,000
Produits ouvrés..... " "	.....		.....		.....	46,459,000	.....	35,868,000	.....	42,512,000
Epices.....100 kilog.	.....	.....	.....	.....	113,506	14,139,000	133,164	13,157,000	127,390	13,192,000
Amidon et produits de.. " "	.....	.....	.....	.....	40,935	1,538,000	51,907	1,813,000	55,222	1,791,000
Pierre, produits ouvrés de, ou autres substances minérales, excepté la poterie :—										
Pavés.....100 kilog.	.....	.....	.....	.....	6,040,125	11,753,000	5,526,746	10,803,000	4,270,322	8,336,000
Pierres précieuses.....	.....	.....	.....	.....	.....	15,825,000	.....	13,386,000	.....	12,488,000
Fournitures de tailleurs de pierre non finies..100 kilog.	.....	.....	.....	.....	461,088	5,683,000	422,545	5,165,000	425,535	5,220,000
Sucre..... " "	.....	.....	.....	.....	41,232	1,199,000	159,842	4,000,000	81,257	2,068,000
Matériaux pour tannerie.....	.....	.....	.....	.....	.....	33,187,000	.....	28,080,000	.....	31,244,000
Thé..... .....100 kilog.	.....	.....	.....	.....	39,376	7,315,000	40,044	7,033,000	49,612	8,572,000
Tabac :—										
Non manufacturé....100 kilog.	843,506	146,069,000	622,385	124,150,000	690,164	132,016,000	752,416	125,535,000	762,447	132,088,000
Manufacturé..... " "					44,052	18,725,000	143,209	27,084,000	136,252	26,680,000
Thérébenthine..... " "	.....	.....	.....	.....	1,123,243	25,893,000	1,298,263	28,212,000	983,427	24,175,000
Vernis, aque et ciments " "	.....	.....	.....	.....	28,568	3,837,000	24,110	3,195,000	23,591	3,474,000
Légumes :—										
Patates..... " "	.....	.....	.....	.....	3,367,118	16,718,000	3,294,172	15,257,000	3,466,172	21,538,000
Legumes de cuisine.. " "	.....	.....	.....	.....	1,881,440	29,563,000	2,328,450	36,465,000	2,353,438	42,385,000
Produits végétaux, pour usages industriels ou médicinaux.....	.....	.....	.....	.....	.....	42,344,000	.....	33,065,000	.....	31,523,000
Véhicules.....	.....	.....	.....	.....	.....	20,064,000	.....	12,731,000	.....	11,532,000
Vaisseaux.....	.....	.....	.....	.....	.....	32,040,000	.....	16,976,000	.....	18,605,000
Vinaigre et levain.....	.....	.....	.....	.....	.....	1,973,000	.....	2,739,000	.....	3,432,000
Bois :—										
Liège et écorce de liège 100 kilog.	.....	.....	.....	.....	278,042	8,099,000	335,066	8,917,000	279,410	6,642,000
Marchandises en liège " "	.....	.....	.....	.....	16,981	5,400,000	15,471	4,733,000	15,750	3,984,000
Dorm. de chem. de fer " "	.....	.....	.....	.....	4,341,004	19,263,000	4,051,267	13,075,000	2,971,681	9,387,000
Douves et fds de ton. " "	.....	.....	.....	.....	482,882	6,639,000	424,061	5,863,000	438,285	6,177,000
Bois pour la construction et l'industrie.....										
Brut, simplement coupé en long...100 kilog.	53,108,566	266,867,000	63,280,446	316,230,000	62,478,113	286,839,000	34,550,277	108,560,000	34,236,585	108,817,000
Fendu longitudinalement.....100 kilog.	.....	.....	.....	.....	4,337,501	25,007,000	3,899,212	20,550,000	4,417,226	23,181,000
Scié longitudinalement..... " "	.....	.....	.....	.....	19,883,077	138,729,000	16,826,640	115,457,000	17,405,911	120,576,000
Blocs de bois de pulpe " "	.....	.....	.....	.....	7,450,546	20,862,000	8,334,813	19,170,000	10,652,501	23,436,000
Marchandises en bois.....	.....	.....	.....	.....	.....	17,479,000	.....	16,482,000	.....	18,384,000

ALLEMAGNE.

TOTAL des quantités et valeurs des principaux articles importés, etc.—*Fin.*

ARTICLES.	1905.		1906.		1907.		1908.		1909.	
	Quantité.	Valeur.	Quantité.	Valeur.	Quantité.	Valeur.	Quantité.	Valeur.	Quantité.	Valeur.
		Marks.		Marks.		Marks.		Marks.		Marks.
Laine :—										
Brute.....100 kilogs.	1,651,525	327,209,000	1,748,460	372,346,000	1,853,064	393,999,000	1,800,451	311,548,000	1,959,095	356,795,000
Ouvrée (peignée ou cardée)..... "	.....	.....	.....	.....	296,681	94,077,000	304,975	79,163,000	368,950	109,751,000
Fil..... "	210,376	93,393,000	245,864	122,055,000	260,319	138,990,000	204,492	97,478,000	256,775	119,654,000
Produits ouvrés.....	.....	23,227,000	.....	32,979,000	.....	35,144,000	.....	33,671,000	.....	34,947,000
Valeur totale des principaux articles importés (mdses).....	.....	7,128,825,000	.....	8,021,890,000	.....	8,743,976,000	.....	7,664,021,000	.....	8,520,125,000
Monnaies et lingots.....	.....	307,438,000	.....	416,663,000	.....	256,645,000	.....	413,072,000	.....	340,285,000
Total, importations.....	.....	7,436,263,000	.....	8,438,553,000	.....	9,000,621,000	.....	8,077,093,000	.....	8,860,410,000

NOTE.—La statistique qui, antérieurement au 1er mars 1906, en rapport avec la "Zollgebiet" ou l'Union des douanes, maintenant embrasse le commerce d'une plus grande étendue, connue comme la "Wirtschaftsgebiet" ou Union économique, dans laquelle les ports libres de Hambourg, Coxhaven, Bremerhaven et Geestemunde sont compris. Le commerce avec ces ports conséquemment disparaît de la statistique après cette date.

ALLEMAGNE (Wirtchaftsgebiet. *Voir* note au bas),

TOTAL des quantités et valeurs des principaux articles domestiques exportés (marchandises seulement) durant les années terminées le 31 décembre 1905 à 1909, inclusivement.

NOTE :—Marque=23·8 cents. Kilog=2·204 liv.

ARTICLES.	1905.		1906.		1907.		1908.		1909.	
	Quantité.	Valeur.	Quantité.	Valeur.	Quantité.	Valeur	Quantité.	Valeur.	Quantité.	Valeur.
Munitions, explosifs et substances inflammables, cartouches,		Marks.		Marks.		Marks.		Marks.		Marks.
pleines.....100 kilog.	.....	.....	.....	.....	43,862	14,036,000	25,428	6,993,000	56,385	15,506,000
Autres munitions, etc. " "	.....	.....	.....	.....	93,548	18,755,000	92,527	18,563,000	105,000	24,148,000
Animaux, gras d' ..... " "	.....	.....	.....	.....	96,181	3,553,000	115,866	5,387,000	97,707	3,639,000
Animaux vivants—										
Bétail.....nomb.	.....	.....	.....	.....	1,432	641,000	2,041	1,017,000	10,455	4,020,000
Chevaux..... "	10,887	6,607,000	6,683	3,790,000	6,926	3,461,000	6,515	2,615,000	7,130	2,148,000
Moutons..... "	.....	.....	.....	.....	55,796	1,986,000	51,747	1,827,000	53,889	1,874,000
Porcs..... "	.....	.....	.....	.....	26,928	2,541,000	9,185	849,000	1,259	76,000
Matières animales pour tabletterie.	.....	.....	.....	.....	.....	12,855,000	.....	11,536,000	.....	11,963,000
Boissons—										
Bière.....	.....	25,545,000	.....	25,719,000	.....	23,940,000	.....	21,130,000	.....	22,106,000
Spiritueux	.....	5,219,000	.....	10,382,000	.....	13,155,000	.....	8,084,000	.....	9,523,000
Vins.....	.....	.....	.....	.....	.....	25,971,000	.....	23,807,000	.....	23,792,000
Livres imprimés ou manuscrits. 100 kilog.	.....	.....	.....	.....	127,311	48,768,000	135,825	50,720,000	132,744	51,173,000
Etoffes à relier ou à calquer, tissus imperméables, tissus recouverts de substances brillantes ou polies, linoleum et matériaux similaires.....	.....	.....	.....	.....	.....	16,507,000	.....	14,238,000	.....	16,170,000
Balais, brosses et soies pr brosses.	.....	.....	.....	.....	.....	11,492,000	.....	9,869,000	.....	9,596,000
Produits chimiques simples, acides, sels et combinaisons de—										
Ammoniaque.....100 kilog.	.....	.....	.....	.....	574,931	14,373,000	731.859	18,296,000	587,229	14,681,000
Potasse caustique..... " "	.....	.....	.....	.....	202,578	7,090,000	250,479	8,767,000	270,954	9,483,000
Chlorure de potasse... " "	.....	.....	.....	.....	1,736,376	25,177,000	1,743,454	25,280,000	2,162,857	31,361,000
Cyanure de potasse... " "	.....	.....	.....	.....	52,102	7,294,000	48,866	6,841,000	62,828	8,168,000
Magnésie..... " "	.....	.....	.....	.....	1,283,444	10,268,000	1,331,676	10,653,000	1,383,275	11,066,000
Nitrate de soude..... " "	.....	.....	.....	.....	227,152	4,952,000	235,492	4,710,000	280,187	5,184,000
Nitrate de potasse..... " "	.....	.....	.....	.....	126,692	5,701,000	106,425	4,683,000	124,982	5.437,000
Potasse..... " "	.....	.....	.....	.....	133,141	4,793,000	130,088	4,553,000	137,965	4,898,000

ALLEMAGNE.

TOTAL des quantités et valeurs des principaux articles domestiques, exportés—*Suite.*

ARTICLES.	1905.		1906.		1907.		1908.		1909.	
	Quantité.	Valeur.	Quantité.	Valeur.	Quantité.	Valeur.	Quantité.	Valeur.	Quantité.	Valeur.
		Marks.		Marks.		Marks.		Marks.		Marks.
Produits chimiques, etc—*Suite.*										
Soude .....100 kilog.	.....	.....	.....	.....	396,021	3,279,000	606,803	5,326,000	574,618	5,067,000
Sulfate de potasse..... " "	.....	.....	.....	.....	461,576	7,616,000	488,069	8,053,000	630,648	10,406,000
Oxyde de zinc..... " "	.....	.....	.....	.....	11,570	3,471,000	7,576	2,046,000	8,472	737,000
Tous autres.....	.....	.....	.....	.....	.....	102,487,000	.....	97,837,000	.....	118,879,000
Produits chimiques et pharmaceutiques, N.A.E.—										
Alcaloïdes, sels et combinaisons de.....100 kilog.	.....	.....	.....	.....	11,774	5,917,000	2,409	17,213,000	2,289	15,557,000
Gélatine..... " "	.....	.....	.....	.....	10,224	2,556,000	9,999	2,500,000	9,901	2,277,000
Colle..... " "	.....	.....	.....	.....	54,722	3,311,000	50,291	3,043,000	52,575	3,181,000
Extraits pour tannerie. " "	.....	.....	.....	.....	7,645	204,000	114,460	3,436,000	141,157	4,243,000
Tous autres..... " "	.....	.....	.....	.....	.....	40,605,000	.....	32,199,000	.....	36,622,000
Pendules et montres.....	.....	.....	.....	.....	.....	26,371,000	.....	21,970,000	.....	22,055,000
Habillements, modes et autres articles cousus.....	.....	150,672,000	.....	125,101,000	.....	122,700,000	.....	96,783,000	.....	87,743,000
Charbon, coke, etc.—										
Charbon..... .... 100 kilog	181,569,977	230,984,000	195,509,636	252,515,000	200,565,031	279,628,090	211,907,772	287,478,000	233,507,049	312,971,000
Briquettes de charbon. " "	.....	.....	.....	.....	8,793,013	17,795,000	10,701,991	20,940,000	11,459,175	21,977,000
Coke..... " "	27,610,804	56,634,000	34,153,471	72,512,000	37,911,349	90,326,000	35,774,961	82,768,000	34,447,911	70,404,000
Goudron, huiles de goudron et produits du goudron—										
Aniline et sels d'aniline 100 kilog.	.....	.....	.....	.....	87,038	8,051,000	70,452	6,517,000	78,819	7,496,000
Tous autres	.....	.....	.....	.....	.....	22,586,000	.....	22,446,000	.....	23,035,000
Couleurs et matières colorantes—										
Teintnres d'aniline. . 100 kilog.	.....	.....	.....	.....	437,159	112,447,000	390,132	99,087,000	477,841	117,677,000
Teintures d'alizarine.. " "	.....	.....	.....	.....	104,422	23,435,000	88,436	20,972,000	97,495	22,873,000
Couleurs de bronze ... " "	.....	.....	.....	.....	16,985	6,454,000	15,119	4,536,000	17,173	4,980,000
Indigo..... " "	111,648	25,721,000	127,299	31,575,000	164,584	42,793,000	155,670	38,876,000	164,001	40,061,000
Blanc de céruse..... " "	.....	.....	.....	.....	230,329	9,674,000	233,347	7,653,000	196,413	6,134,000
Zinc, blanc et gris.... " "	.....	.....	.....	.....	187,346	9,367,000	177,367	8,159,000	184,385	8,666,000
Tous autres..... " "	.....	.....	.....	.....	.....	32,368,000	.....	29,371,000	.....	30,920,000

Coton—										
Brut ou nettoyé.....100 kilog.					584,426	66,386,000	539,372	57,801,000	553,526	56,774,000
Ouvré (cardé ou peigné)..... " "					258,711	18,554,000	251,199	16,037,000	297,396	15,734,000
Ficelle..... " "	122,699	34,067,000	121,365	32,073,000	122,540	37,783,000	136,301	36,503,000	162,178	48,931,000
Produits manufacturés—										
Broderies.....		63,833,000		36,565,000		27,927,000		24,647,000		27,013,000
Gants et filets à cheveux.....						64,560,000		58,013,000		26,312,000
Dentelle.....		54,063,000		40,075,000		37,789,000		31,607,000		36,700,000
Mdses à la pièce, tissus serrés—										
Blanchis ou apprêtés.....		13,007,000		15,384,000		17,053,000		13,449,000		15,054,000
Teints, peints ou coloriés...		104,653,000		128,243,000		124,058,000		94,813,000		93,838,000
Non blanchis		4,342,000		11,768,000		11,254,000		8,907,000		5,129,000
Chaussettes et bas.....						92,790,000		70,630,000		65,631,000
Linge de dessous.....						22,922,000		20,990,000		20 417,000
Tous autres						36,688,000		25,130,000		31,593,000
Terres et pierres :—										
Ciment .....100 kilog.	6,756,637	17,801,000	7,370,714	19,238,000	6,931,682	20,795,000	5,288.469	14,279,000	6,118,927	19,948,000
Arg., y comp. terre à porcelaine, t. sortes de glaise.100 kil.					3,275,644	5,767,000	3,382,814	5,845,000	3,139,175	4,982,000
Sables et graviers..... " "					10,930,050	6,588,000	6,971,592	4,183,000	8,062,529	1,854,000
Pierres (excepté l'ardoise et le pavé) simplement dégrosses, même sciées, mais pas sur plus de trois côtés.....100 kilog.					5,284,416	12,472,000	5,922,391	13,407,000	6,055,706	13,462,000
Toutes autres terres et pierres..						20,484,000		21,883,000		16,278,000
Poterie.....100 kilog.					4,985,159	106,258,000	5,059,940	74,788,000	4,638,672	76,063,000
Appareils électriques—										
Accessoires pour transmission d'énergie élect. 100 kilog.					55,837	18,594,000	79,012	25,363,000	71,805	20,321,000
Câbles électriques, pour usage souterrain ou sous-marin.....100 kilog.					322,895	56,507,000	297,335	49,060,000	324,164	47,004,000
Dynamos, moteurs, transformateurs, etc.....100 kilog.	142,724	22,836,000	172,341	31,146,000	248,462	44,785,000	305,986	45,417,000	264,858	37,110,000
Appareils électriques pour mesurer, compter et enregistrer.....100 kilog.					9,699	8,729,000	10,041	20,082,000	16,552	36,414,000
Lampes incandescentes. " "					6,985	10,478,000	10,670	9,603,000	12,251	10,413,000
Accessoires de télégraphes, de téléphones, etc...100 kilog.					15,305	15,305,000	14,140	15,140,000	16,004	16,004,000
Tous autres.....						12,935,000		12,663,000		13,638,000
Ethers, alcools, N.A.E., huil. volatiles, parfums et cosmétiques ...						22,733,000		19,032,000		21,763,000
Prod. des animaux de la ferme—										
Cire d'abeilles.....100 kilog.					5,800	1,566,000	4,276	1,133,000	4,805	1,446,000
Beurre..... " "					2,427	504,000	2,178	442,000	2,042	473,000
Fromage..... " "					13,117	1,326,000	15,367	1,657,000	10,802	1,198,000

ALLEMAGNE.

TOTAL des quantités et valeurs des principaux articles domestiques exportes, etc.—*Suite.*

ARTICLES.	1905.		1906.		1907.		1908.		1909.	
	Quantité.	Valeur.	Quantité.	Valeur.	Quantité.	Valeur.	Quantité.	Valeur.	Quantité.	Valeur.
		Marks.		Marks.		Marks.		Marks.		Marks.
de s anim. de la ferme—*Fin.*										
Lait ..... 100 kilog.	.....	.....	.....	.....	75,529	943,000	86,846	1,046,000	79,073	983,000
Poisson frais .. .. " "	.....	.....	.....	.....	113,775	7,027,000	135,765	3,055,000	140,933	6,775,000
Armes à feu ..... " "	.....	.....	.....	.....	.....	5,746,000	.....	4,934,000	.....	5,558,000
Lin, chanvre, jute, ramie, etc.:—										
Bruts ..... 100 kilog.	.....	.....	.....	.....	494,495	22,873,000	521,724	22,328,000	456,032	21,142,000
Ouvrés .... " "	.....	.....	.....	.....	26,768	2,474,000	29,709	2,497,000	23.881	1,701,000
Ficelle ..... " "	.....	.....	.....	.....	83,114	11,959,000	81,138	10,280,000	97,542	11,621,000
Produits manufacturés	.....	.....	.....	.....	.....	33,727,000	.....	23,973,000	.....	27,678,000
Fourrage, vert ou brut .. 100 kilog.	.....	.....	.....	.....	357,242	2,093,000	514,489	2,825,000	916,202	4,722,000
Fruits .... " "	.....	.....	.....	.....	157,708	4,443,000	130,199	2,978,000	173,437	4,374,000
Jus de fruits et de plan.. " "	.....	.....	.....	.....	1,980	816,000	2,573	377,000	2,612	749,000
Fourrures :—										
Peaux entièrement ou partiellement préparées. 100 kilog.	}	107,520,000	.....	113,648,000	{ 27,836	97,225,000	29,921	104,928,000	36,886	130,555,000
Produits manufacturés.					.....	9,303,000	.....	9,142,000	.....	11,562,000
Verre et verrerie	.....	56,755,000	.....	99,921,000	.....	115,338,000	.....	104,097,000	.....	90,029,000
Grains :—										
Malt ..... 100 kilog.	.....	.....	.....	.....	96,658	2,815,000	81,128	2,356,000	78,773	2,244,000
Avoine ..... " "	.....	.....	.....	.....	3,488,845	46,960,000	4,950,928	58,474,000	3,002,826	41,818,000
Pois .... " "	.....	.....	.....	.....	57,783	1,128,000	53,291	1,118,000	63,958	2,058,000
Riz .... " "	.....	.....	.....	.....	93,060	1,829,000	73,251	1,484,000	22,522	410,000
Orge ..... . " "	.....	.....	.....	.....	2,328,224	33,642,000	5,861,274	77,202,000	6,505,439	92,335,000
Blé .... " "	.....	.....	.....	.....	958,195	14,749,000	2,611,108	42,094,000	2,097,844	39,333,000
Produits du grain—										
Son ..... 100 kilog.	.....	.....	.....	.....	117,053	1,293,000	167,495	1,661,000	227,112	2,160,000
Riz perlé .... " "	.....	.....	.....	.....	1,442,186	28,483,000	1,372,585	27,795,000	1,630,895	31,411,000
Farine d'orge ..... " "	.....	.....	.....	.....	693,826	12,042,000	725,075	12,734,000	1,067,688	18,446,000
" de blé .... " "	.....	.....	.....	.....	878,021	17,764,000	1,513,915	32,204,000	1,649,686	45,149,000
Gutta percha, caoutchouc :—										
Bruts .. .. 100 kllog.	.....	.....	.....	.....	88,713	36,774,000	68,605	27,997,000	95,711	33,159,000
Produits manufacturés	.....	.....	.....	.....	.....	47,351,000	.....	45,671,000	.....	42,829,000
Cheveux, plumes et soies :—										
Soies ..... 100 kilog.	17,882	19,181,000	20,028	21,164,000	19,652	20,796,000	17,584	15,246,000	18,770	14,917,000

Plumes	100 kilog.					19,956	7,593,000	19,604	8,509,000	17,810	7,343,000
Cheveux de t. sortes	"					56,196	12,303,000	46,228	10,475,000	58,544	9,151,000
Chapeaux							11,918,000		9,277,000		8,815,000
Peaux et pelleteries autres que fourrures	100 kilog.					674,949	109,488,000	734,682	110,582,000	837,191	135,677,000
Houblon	"	103,669	20,698,000	121,414	28,742,000	102,240	18,753,000	124,021	18,542,000	88,036	19,057,000
Cuir :—											
Non manufacturé	100 kilog.	165,583	130,394,000	162,220	160,280,000	154,132	152,605,000	175,588	165,709,000	197,482	173,003,000
Manufacturé	"		69,877,000		84,392,000		81,676,000		77,399,000		74,256,000
Machinerie :—											
Pompes à incendie							4,904,000		4,098,000		4,291,000
Locomotives à vapeur, pour chemin de fer ou tramways							37,244,000		62,284,000		41,854,000
Locomotives à vapeur, autres que pour chemins de fer et tramways, y compris rouleaux routiers à vap. et locomob. à vap.			31,148,000		42,801,000						
Machines à préparer le fil et la ficelle							9,583,000		9,526,000		12,524,000
Machines à travailler les métaux							10,213,000		8,682,000		8,646,000
" " le bois							65,738,000		65,092,000		50,320,000
" à coudre et à tricoter							9,771,000		9,355,000		10,313,000
" à vapeur, turbines à vapeur, machinerie hydraul., moteurs à explosion, etc							40,216,000		37,152,000		35,822,000
Toutes autres							43,758,000		52,618,000		47,717,000
Produits de matériaux vég. pouv. se tail., aut. que le bois et le liège	100 kilog.					147,292	35,331,000	155,366	30,531,000	162,691	32,924,000
Engrais artificiels	"					5,398,781	26,509,000	5,025,842	25,229,000	5,557,386	26,891,000
Aliments, et préparations alimentaires	"					31,293	6,067,000	34,364	8,471,000	33,677	7,700,000
Métaux :—											
Aluminium et produits de l'	"					19,257	7,478,000	12,323	4,304,000	17,683	6,436,000
Cuivre :											
Non ouvré	"					230,325	44,813,000	222,505	28,694,000	201,504	27,048,000
Ouvré	"					394,784	117,851,000	473,922	102,456,000	475,098	114,577,000
Or						633	98,185,000	807	138,434,000	1,523	286,718,000
Fer :—											
Fer à angle	"	4,052,692	38,378,000	3,296,905	39,479,000	2,288,157	32,938,000	2,290,833	27,467,000	2,731,984	29,920,000
Quincaillerie de constructeurs et d'ébénistes	"					92,437	8,319,000	83,454	7,094,000	91,265	7,301,000
Coutellerie	"		29,165,000		33,748,000	44,029	26,383,000	34,550	22,066,000	34,857	22,336,000
Lingots, barres, barres et loupes pudlées grossièrem	"					2,275,357	23,436,000	4,752,670	41,158,000	4,748,531	41,835,000
Serrures et clefs	"					103,709	12,964,000	84,446	9,711,000	97,663	9,766,000

ALLEMAGNE.

TOTAL des quantités et valeurs des principaux articles de production domestique exportés, etc.—*Suite.*

ARTICLES.	1905.		1906.		1907.		1908.		1909.	
	Quantité.	Valeur.	Quantité.	Valeur.	Quantité.	Valeur.	Quantité.	Valeur.	Quantité.	Valeur.
Métaux—*Suite.*		Marks.		Marks.		Marks.		Marks.		Marks.
Fer—*Suite.*										
Barres de fer malléa. 100 kilog.	3,233,492	32,700,000	5,325,980	61,913,000	6,078,059	77,315,000	6,496,900	72,294,000	6,335,829	66,895,000
Aiguilles et épingles "	.....	.....	.....	.....	32,968	21,157,000	28,183	17,574,000	38,823	18,185,000
Fer en gueuse..... "	3,808,237	20,128,000	4,797,720	30,462,000	2,751,701	19,641,000	2,578,488	16,212,000	4,710,458	28,516,000
Rails ..... "	2,848,155	27,171,000	3,692,687	38,402,000	4,176,931	50,626,000	3,313,232	37,913,000	3,646,619	38,532,000
Feuilles et plaques.. "	2,977,319	35,996,000	2,985,000	44,990,000	3,007,858	52,078,000	3,567,368	51,086,000	3,766,278	51,628,000
Tuyaux et tubes.... "	.....	.....	.....	.....	1,185,222	40,779,000	1,165,498	34,951,000	1,285,077	36,157,000
Fil. ... . "	3,116,722	39,642,000	3,273,720	50,545,000	3,076,802	54,260,000	3,522,998	52,533,000	3,494,079	52,771,000
Tous autres ..... "	.....	.....	.....	.....	.....	742,393,000	.....	369,937,000	.....	319,464,000
Plomb :—										
Non ouvré..... "	.....	.....	.....	.....	277,080	10,676,000	299,670	8,284,000	316,743	8,390,000
Ouvré..... "	.....	.....	.....	.....	105,510	8,543,000	105,009	7,421,000	110,006	7,610,000
Nickel..... "	.....	.....	.....	.....	12,654	5,002,000	16,044	5,883,000	19,488	7,154,000
Argent..... "	.....	.....	.....	.....	4,431	31,015,000	4,697	51,447,000	5,082	50,441,000
Fer-blanc :—										
Non ouvré ..... "	.....	.....	.....	.....	42,442	16,001,000	37,065	10,008,000	54,250	14,756,000
Ouvré..... "	.....	.....	.....	.....	26,038	12,070,000	24,145	9,248,000	25,045	9,618,000
Zinc :										
Non ouvré..... "	.....	.....	.....	.....	689,007	33,169,000	752,902	31,607,000	822,258	36,485,000
Ouvre.. ..... "	.....	.....	.....	.....	274,484	16,328,000	217,058	13,083,000	221,560	13,749,000
Métaux non énumérés....	.....	.....	.....	.....	.....	99,186,000	.....	86,439,000	.....	68,860,000
Huiles minérales et autres matériaux minéraux bruts.....	.....	.....	.....	.....	.....	11,359,000	.....	35,221,000	.....	13,637,000
Eau minérale	.....	.....	.....	.....	.....	11,211,000	.....	10,205,000	.....	8,185,000
Instruments de musique :—										
Pianos..	.....	53,997,000	.....	56,171,000	.....	36,117,000	.....	32,735,000	.....	33,274,000
Mécanismes et claviers de pianos.....	.....		.....		.....	4,262,000	.....	3,921,000	.....	3,853,000
Instruments à cordes	.....		.....		.....	4,355,000	.....	3,825,000	.....	3,902,000
Tous autres.....	.....		.....		.....	19,867,000	.....	16,696,000	.....	14,228,000
Tourteaux et tourt. com. 100 kilog.	.....	.....	.....	.....	1,797,111	23,798,000	1,881,754	25,255,000	1,955,185	27,879,000
Minerais, scories et cendres :—										
Minerai de fer.....100 kilog.	.....	.....	.....	.....	39,044,077	20,073,000	30,677,365	14,244,000	28,250,060	13,669,000
" de zinc..... "	.....	.....	.....	.....	348,629	3,906,000	394,502	3,929,000	519,936	5,027,000
Tous autres.....	.....	.....	.....	.....	.....	4,629,000	.....	3,141,000	.....	4,305 000

Peintures						12,434,000		13,659,000		12,584,000
Papier, carton, et leurs produits manufacturés						190,010,000		184,348,000		200,328,000
Images imprimées sur papier						23,853,000		21,543,000		20,678,000
Tresses et march. tressées, en mat. végét., n. comp. les fibres textiles						8,531,000		8,180,000		8,444,000
Plantes et arbres						4,877,000		6,522,000		7,846,000
Cire préparée, acides gras solides, parafine et matériaux similaires pour la fab. des bougies, prod. manu. eu la cire, savon et autr. prod. fabr. de la graisse, de l'huile et de la cire ....100 kilogs.					314,136	33,357,000	292,324	30,316,000	330,636	33,855,000
Prod. des moulins et autres procédés pour l'extraction des huiles grasses—										
Beurre de cacao (huile de coco) ....100 kilogs.					20,804	6,449,000	18,494	4,624,000	27,291	5,622,000
Colza et huile de gr. d. c. " "					31,009	2,109,000	30,358	1,943,000	34,627	1,946,000
Huile d'am. de palmier " "					288,896	19,645,000	290,751	14,828,000	425,957	25,444,000
Matériaux bruts d'origine animale, et produits de déchets						18,285,000		17,901,000		18,237,000
Graines—										
Trèfle....100 kilogs.					152,203	18,419,000	103,662	13,777,000	141,715	16,161,000
Gazon " "					48,862	4,214,000	44,553	3,991,000	37,473	3,259,000
Betterave à sucre " "					238,193	12,950,000	229,218	10,729,000	271,117	20,085,000
Laque en écailles " "					13,038	4,433,000	10,840	2,493,000	11,494	2,067,000
Soie—										
Brute, artif. et bourre " "					18,553	40,914,000	16,705	31,981,000	17,563	32,304,000
Fil et ficelle " "		149,412,000		191,496,000	5,122	11,401,000	4,564	9,304,000	5,529	10,923,000
Produits manufacturés " "						203,801,000		166 682,000		163,772,000
Amidon et ses produits						10,615,000		8,593,000		13,861,000
Pierre, ses prod. manu., ou autres substances minérales, excepté la poterie						20,754,000		19,732,000		21,040,000
Sucre—										
Brut....100 kilogs.	3,219,058	67,600,000	5,781,675	98,004,000	3,899,170	71,745,000	3,825,568	80,719,000	3,964,638	85,636,000
Raffiné " "	4,205,361	115,205,000	6,337,245	138,514,000	5,241,434	121,511,000	4,529,362	113,446,000	4,574,050	119,853,000
Matériel de tannerie						2,321,000		1,739,000		2,121,000
Tabac—										
Non manufacturé....100 kilogs.					8,900	763,000	25,118	2,020,000	10,182	950,000
Manufacturé " "						6,881,000		8,327,000		7,102,000
Jouets		68,389,000		70,471,000		80,313,000		66,794,000		76,069,000
Térébenthine....100 kilogs.					249,563	6,501,000	276,503	6,360,000	217,813	5,018,000
Vernis, laques et ciments						4,182,000		4,404,000		5,347,000
Légumes—										
Pommes de terre.... 100 kilogs.	1,487,487	8,032,000	1,582,180	8,544,000	1,105,215	6,924,000	1,152,357	7,074,000	1,239,993	5,625,000
Légumes de cuisine.... " "					493,425	8,251,000	422,411	8,253,000	410,104	5,854,000

ALLEMAGNE.

TOTAL des quantités et valeurs des principaux articles de production domestique exportés, etc.—*Fin.*

ARTICLES.	1905.		1906.		1907.		1908.		1909.	
	Quantité.	Valeur.	Quantité.	Valeur.	Quantité.	Valeur.	Quantité.	Valeur.	Quantité.	Valeur.
		Marks.		Marks.		Marks.		Marks.		Marks.
Produits végétaux pour usage industriel et médicinal						11,453,000		10,775,000		11,424,000
Véhicules						118,957,000		89,275,000		101,371,000
Vaisseaux						14,961,000		8,342,000		16,196,000
Vinaigre et levain						1,064,000		1,151,000		1,348,000
Bois—										
Liège et écorce de liège. 100 kilog					20,038	1,002,000	17,470	874,000	10,456	577,000
Marchandises en liège. " "					26,722	3,742,000	30,087	3,480,000	32,120	3,041,000
Dormants de ch. de fer. " "					705,845	3,176,000	1,029,088	4,116,000	831,252	4,589,000
Douv. et fonds de tonn.. " "					63,978	647,000	50,273	512,000	49,626	668,000
Bois pour la construction et l'industrie—										
Brut, simplement coupé en longueurs ... 100 kilog.					1,245,395	5,006,000	1,273,221	4,952,000	1,367,014	4,735,000
Fendu longitudinalement. 100 kilog.					262,209	1,983,000	261,606	1,706,000	287,212	2,344,000
Scié " " "					742,205	5,862,000	874,339	6,544,000	849,735	7,995,000
Blocs de bois à pulpe. 100 kilog.					394,607	1,342,000	436,777	1,310,000	380,032	977,000
Marchandises de bois						34,717,000		34,241,000		40,679,000
Laine—										
Brute ..... 100 kilog.	108,473	28,928,000	128,713	39,595,000	135,758	43,673,000	134,390	37,371,000	171,569	43,980,000
Ouvrée (cardée, peignée, etc.) 100 kilog.					287,007	77,270,000	242,543	55,578,000	263,248	67,385,000
Fil " "	104,044	63,512,000	97,051	59,108,000	113,219	75,333,000	108,721	66,095,000	98,418	60,216,000
Produits manufacturés		293,666,000		266,223,000		285,481,000		258,706,000		255,515,000
Valeur totale des principaux articles et autres exportés (mdses)		5,731,642,000		6,359,029,000		6,845,224,000		6,398,572,000		6,592,242,000
Monnaies et lingots		110,175,000		119,579,000		249,693,000		82,926,000		266,451,000
Total exportations		5,841,817,000		6,478,608,000		7,094,917,000		6,481,498,000		6,858,693,000

NOTE:—La statistique qui, antérieurement au 1er mars 1906, en rapport avec la "Zollgebiet" ou l'Union des douanes maintenant embrasse le commerce d'une plus grande étendue, connue comme la "Wirstschaftsgebiet" ou Union économique, dans laquelle les ports libres de Hambourg, Coxhaven, Bremerhaven et Geestemunde sont compris. Le commerce avec ces ports conséquemment disparaît de la statistique après cette date.

COTE D'OR.

VALEUR totale des importations et exportations de et à chacun des principaux pays, durant les années terminées le 31 décembre, de 1905 à 1909, inclusivement. *(Y compris monnaies et lingots.)*

IMPORTATIONS.					PAYS.	EXPORTATIONS.				
1905.	1906.	1907.	1908.	1909.		1905.	1906.	1907.	1908.	1909.
$	$	$	$	$	*Empire britannique.*	$	$	$	$	$
5,084,002	7,740,243	8,557,133	7,183,838	8,667,543	....Royaume-Uni.....	5,729,852	7,414,118	9,512,514	9,501,654	8,737,141
.....	.....	.....	1	2,745	....Gambie.....	23,365	.....	5,840	22,386	39
14,246	67,451	4,818	18,596	12,979	....Sierra Leone.....	52,541	472	24,659	200	167,963
212,780	268,840	586,312	254,415	217,340	...*Nigérie du sud.....	643,620	650,337	854,047	623,016	1,008,563
397	83	243	640	62,270	....Autres possessions britanniq..	.....	.....	486	1,093	.....
5,311,425	8,076,617	9,148,506	7,457,490	8,962,877	...Totaux, empire britannique...	6,449,378	8,064,927	10,397,546	10,148,349	9,913,706
					Pays étrangers.					
403,402	401,388	329,487	511,839	11,363	....Afrique (Etrangère).....	1,486	1,309	16,990	.....	.....
74,971	52,219	56,166	42,092	50,900	....France.....	267,758	316,552	429,221	491,923	618,893
1,002,543	1,011,381	1,135,077	1,178,721	1,192,542	...Allemagne.....	1,282,230	1,247,779	1,893,946	1,295,840	1,964,624
266,469	269,672	505,428	470,967	769,790	...Hollande.....	277	3,426	3,932	84	569
.....	.....	.....	.....	.....	....Lome	8,693	8,810	6,375	.....	.....
26,297	48,720	113,846	71,800	163,145	....Colonie espagnole	.....	.....	.....	.....	.....
.....	.....	37,103	25,487	484,662	....Togoland	.....	.....	.....	193,051	190,399
146,123	159,533	188,505	117,468	4,312	....Etats-Unis	.....	66,406	105,349	159,682	234,471
966	637	1,364	837	13,214	....Autres pays étrangers.....	1,415	6,661	2,787	234	1,126
1,920,771	1,943,550	2,366,976	2,419,151	2,689,928	....Totaux, pays étrangers.....	1,561,859	1,650,943	2,458,600	2,140,814	3,010,082
5,311,425	8,076,617	9,148,506	7,457,490	8,962,877	....Totaux, empire britannique...	6,449,378	8,064,927	10,397,546	10,148,349	9,913,706
7,232,196	10,020,167	11,515,482	9,876,641	11,652,805	.....Grands totaux.....	8,011,237	9,715,870	12,856,146	12,289,163	12,923,788

* Lagos avant 1907.

COTE DOR.

TOTAL des quantités et valeurs des principaux articles de marchandises importés durant les années terminées le 31 décembre, de 1905 à 1909, inclusivement.

ARTICLES.	1905.		1906.		1907.		1908.		1909.	
	Quantité.	Valeur.	Quantité.	Valeur.	Quantité.	Valeur.	Quantité.	Valeur.	Quantité.	Valeur.
		$		$		$		$		$
Instruments agricoles		33,108		31,989		38,037		40,043		59,218
Ale, bière et porter galls.	39,223	29,912	47,247	36,056	50,085	38,076	66,154	48,657	70,166	51,975
Animaux vivants		17,316		16,377		9,129		2,716		5,912
Appareils et matériaux à construction pour télégraphe, téléphone et lumière électrique		9,850		8,390		19,797		15,991		32,008
Vêtements		253,884		295,421		399,407		387,027		368,966
Sacs et poches		34,173		48,836		68,654		64,230		78,504
Rassades		87,857		79,959		109,846		157,577		114,177
Bœuf et porc		45,698		46,944		55,387		43,011		49,474
Bleu, indigo liv.	166,057	17,394	263,372	26,820	257,740	30,495	226,337	25,063	304,816	528,134
Livres imprimés		26,752		27,020		28,222		25,447		28,012
Laiton et cuivre, articles en		24,504		17,175		19,131		28,986		28,596
Pain et biscuits qtx.	12,017	66,882	10,091	55,348	9,789	55,222	6,741	40,558	6,891	41,887
Matériaux de construction		108,029		144,170		158,264		137,527		238,413
Chandelles liv.	468,191	46,321	729,204	67,321	750,785	85,051	791,974	81,867	859,745	84,159
Voitures et charrettes		22,021		87,936		12,488		14,697		27,141
Cartouches (remplies) nomb.	333,374	8,361	373,030	21,447	825,887	18,795	305,503	22,265	659,297	15,174
Montres et horloges		10,337		9,967		13,213		13,111		12,863
Houille tonn.	9,582	104,448	21,376	186,359	24,334	173,691	18,868	125,901	15,049	133,074
Matériaux de tonnelier		47,717		70,839		127,180		76,007		93,070
Cordage		103,639		93,727		108,108		119,136		119,593
Cotonnades, y compris fil et corde		1,752,117		1,828,635		2,608,455		2,149,753		2,168,397
Drogues et produits chimiques		88,403		128,358		139,386		119,827		83,531
Poterie de terre		32,222		29,463		37,478		47,664		45,586
Armes à feu		18,326		22,601		22,435		31,273		24,464
Farine brls.	22,851	177,895	21,924	147,582	21,156	138,700	25,930	181,595	23,971	181,983
Meubles		70,902		80,762		100,760		99,221		102,730
Tôle galvanisée et ardoise		59,252		95,747		128,047		151,152		142,939
Verrerie		14,902		14,449		13,349		15,203		17,272
Poudre à canon liv.	92,379	7,041	212,837	20,089	309,401	28,971	336,182	32,957	278,246	27,438
Ferronnerie et coutellerie		189,422		213,651		263,350		269,711		313,710
Bois de service pds. carr.	2,242,920	89,235	2,299,932	95,387	3,508,913	150,365	2,010,810	83,833	2,505,253	110,346

Machinerie		416,717		919,440		787,422		725,513		755,662
Eaux minérales	douz. btls.	46,272	37,201	47,054	37,444	54,433	46,039	57,739	48,876	65,193	54,458
Instruments de musique			22,591		17,522		29,915		35,021		32,913
Huile, kérosine	galls.	714,465	121,924	622,404	89,006	665,529	133,595	761,511	140,379	703,497	136,816
Peintures et huiles			42,342		56,385		60,147		53,990		68,001
Parfums			85,642		102,068		145,046		124,431		121,783
Produits *(bona fide)* de l'Ouest-Africain			54,117		45,761		37,867		42,963		51,172
Provisions			343,400		412,645		428,851		486,730		579,883
Outillage de chemin de fer et matériel roulant			14,497		15,476		24,649		9,242		319,209
Riz	qtx.	87,543	227,035	74,787	197,650	71,902	204,463	92,587	271,132	92,273	254,730
Sel	ton'x.	2,013	27,890	1,832	22,415	2,592	32,032	2,894	37,205	4,133	51,445
Soieries			156,580		134,291		246,592		209,013		147,353
Savon	liv.	3,487,339	88,081	3,937,991	116,737	3,457,393	122,465	3,982,034	137,990	4,062,177	126,241
Spiritueux :—Genièvre	galls.	430,640	268,891	424,832	254,614	458,897	299,840	411,892	280,120	406,068	277,673
Rhum	"	592,864	249,239	702,855	277,400	723,458	274,163	814,419	317,555	741,929	279,965
Whisky	"	18,900	53,133	19,988	55,854	23,418	64,892	24,461	63,934	26,901	75,049
Autres spiritueux			8,180		11,948		11,670		13,335		13,422
Papeterie			62,177		65,749		70,547		75,044		81,224
Sucre	qtx.	22,844	109,378	25,035	110,235	26,830	123,418	27,768	27,299	27,537	130,300
Tabac de toutes sortes	liv.	1,004,246	161,821	1,315,214	210,980	1,234,442	225,867	1,055,563	237,776	1,491,620	310,907
Outils			48,000		51,178		57,037		53,071		65,373
Parapluies			21,155		22,192		26,898		25,652		23,398
Véhicules	nomb.					9	27,954	16	46,419	29	73,652
Vélocipèdes	"	315	13,908	231	9,995	462	18,897	449	20,066	517	21,963
Vaisseaux	"	63	19,506	8	49,066	98	57,393	86	62,950	106	38,431
Vins	gall.	35,470	57,623	30,707	58,205	44,705	68,537	58,151	85,395	42,865	68,323
Lainages, y compris poil de chèvre et laine filée			63,597		58,293		75,209		73,798		57,597
Tous autres articles			346,671		490,731		487,891		737,229		212,927
Totaux (march.)			6,719,216		7,942,105		9,388,788		9,094,134		9,758,616
Monnaies et lingots			512,980		2,078,062		2,126,694		782,507		1,894,189
Total des importations			7,232,196		10,020,167		11,515,482		9,876,641		11,652,805

COTE D'OR.

QUANTITÉS et valeurs totales des principaux articles de marchandises exportés durant les années terminées le 31 déc., de 1905 à 1909, inclusivement.

ARTICLES.	1905.		1906.		1907.		1908.		1909.	
	Quantité.	Valeur.	Quantité.	Valeur.	Quantité.	Valeur.	Quantité.	Valeur.	Quantité.	Valeur
		$		$		$		$		$
Cocoa liv.	11,407,608	909,137	20,104,504	1,636,509	20,956,400	2,506,766	28,545,910	2,631,996	45,277,606	3,676,022
Café "	5,282	380	2,769	238	516	48	456	53	346	15
Couperose ton'x.	251	15,369	327	20,878	386	30,105	613	31,584	809	50,861
Concentrés						164,016		145,360		123,681
Coton, brut liv.	29,124	2,511	92,886	4,973	56,088	4,701	51,480	5,700	31,290	3,845
Cotonnades		8,590		5,879		19,593		1,445		1,518
Gomme copale liv.	29,212	1,976	194,162	10,784	398,363	24,985	380,951	23,161	62,042	3,708
Noix de Kola		292,535		358,342		383,985		410,562		456,737
Bois de service pds.	8,363,362	410,883	7,807,151	389,854	18,528,348	824,695	19,010,493	770,451	9,838,959	403,626
Peaux de singe nomb.	1,001	204	776	175	285	58	54	17	230	24
Noix de palmier ton'x	9,780	382,642	9,355	393,392	9,753	495,533	8,956	378,729	11,598	547,134
Huile " galls.	1,598,272	430,013	2,143,118	608,372	1,867,945	581,411	2,255,371	630,403	2,007,296	588,760
Caoutchouc (africain) liv.	3,687,778	1,575,700	3,649,668	1,627,924	3,549,548	1,621,184	1,773,248	818,300	2,764,190	1,283,310
Tous autres articles		37,575		228,019		73,578		43,841		46,096
Totaux (march.)		4,067,515		5,285,339		6,730,658		5,892,602		7,185,337
Monnaies et lingots :—										
Lingots, or et poussière d'or onc.	158,736	2,903,370	217,288	4,000,522	292,125	5,504,078	288,546	5,459,767	254,304	4,781,947
Monnaies, or et argent		1,040,352		430,009		621,410		936,794		956,504
Total des exportations		8,011,237		9,715,870		12,856,146		12,289,163		12,923,788

GRÈCE.

VALEUR des importations totales pour la consommation et exportations de produits domestiques de et à chacun des principaux pays durant les années terminées le 31 décembre, de 1904 à 1908, inclusivement *(Y compris monnaies et lingots.)*

NOTE:—Drachma=19·3 cents.

IMPORTATIONS.					PAYS.	EXPORTATIONS.				
1904.	1905.	1906.	1907.	1908.		1904.	1905.	1906.	1907.	1908.
Drachmas.	Drachmas.	Drachmas.	Drachmas.	Drachmas.		Drachmas.	Drachmas.	Drachmas.	Drachmas.	Drachmas.
29,832,000	27,517,000	27,876,417	31,055,947	36,028,087	Royaume-Uni	21,059,000	24,437,000	37,613,757	32,606,235	26,602,861
1,517,000	2,657,000	4,034,054	7,360,596	7,188,598	Amérique	4,196,000	6,441,000	8,776,715	11,290,037	6,051,852
20,139,000	19,444,000	16,920,959	19,261,298	17,714,084	Autriche-Hongrie	10,550,000	7,877,000	11,452,270	11,414,079	12,675,978
2,176,000	2,276,000	2,226,902	2,534,838	4,209,734	Belgique	7,967,000	2,068,000	3,221,208	3,887,164	4,107,742
.....	5,136,000	12,438,210	11,386,592	9,245,808	Bulgarie	.....	133,000	52,469	127,248	90,549
663,000	634,000	578,728	780,428	764,957	Egypte	6,229,000	5,929,000	8,184,955	8,325,717	7,450,926
10,208,000	10,101,000	10,198,205	10,802,934	10,781,198	France	8,624,000	7,078,000	8,125,889	7,525,474	11,246,335
13,078,000	13,897,000	14,585,943	13,791,677	14,747,474	Allemagne	6,919,000	7,514,000	10,893,084	10,813,312	10,152,161
1,167,000	1,922,000	1,480,690	1,871,619	2,734,135	Hollande	6,094,000	7,180,000	11,786,480	10,639,595	9,425,828
7,006,000	6,190,000	6,776,684	6,132,560	6,023,566	Italie	3,663,000	4,266,000	5,073,336	8,319,981	9,180,743
2,203,000	3,815,000	2,068,442	1,610,757	1,897,501	Roumanie	1,712,000	1,152,000	648,503	457,507	755,868
27,223,000	27,725,000	26,642,020	24,708,253	22,240,507	Russie	2,691,000	811,000	4,888,037	1,915,013	2,241,492
463,000	348,000	405,630	444,226	322,941	Suisse	.....	.....	1,386	.....	79,797
16,396,000	15,538,000	14,008,468	12,783,661	14,202,553	Turquie d'Europe et d'Asie	6,581,000	4,516,000	7,116,493	6,168,085	5,730,967
4,945,000	4,556,000	4,394,810	4,542,367	6,531,898	Autres pays	4,285,000	4,289,000	5,691,324	4,130,750	4,919,904
137,016,000	141,756,000	144,636,162	149,067,753	154,633,041	Totaux	90,570,000	83,691,000	123,525,906	117,620,197	110,713,003

GRÈCE.

TOTAL des quantités et valeurs des principaux articles importés pour la consommation durant les années terminées le 31 décembre, de 1904 à 1908, inclusivement.

NOTE :—Drachma=19·3 cents. Ocque=2·8 liv. mètre cub.=35·31 pieds cubes.

ARTICLES.	1904.		1905.		1906.		1907.		1908.	
	Quantité.	Valeur.	Quantité.	Valeur.	Quantité.	Valeur.	Quantité.	Valeur.	Quantité.	Valeur.
		Drachmas.		Drachmas.		Drachmas.		Drachmas.		Drachmas.
Instruments agricoles	.....	37,807	.....	43,502	.....	111,535	.....	158,400	.....	145,981
Animaux :—										
Bêtes à cornes.....nomb.	13,734	2,610,750	8,479	1,509,900	14,449	2,101,170	6,164	1,286,960	5,496	1,096,950
Chevaux..... "	4,633	3,011,450	3,185	2,070,250	2,864	1,864,600	1,991	1,294,150	1,489	967,850
Moutons..... "	102,501	1,230,012	106,627	1,279,524	108,111	1,297,332	85,967	1,031,604	108,477	1,301,724
Autres	.....	428,571	.....	584,099	.....	724,013	.....	657,949	.....	818,542
Beurre.....ocques.	87,608	248,092	55,707	159,939	81,773	267,025	134,514	436,087	82,608	270,739
Charbon de bois..... "	6,349,768	507,981	5,521,343	441,707	3,878,940	310,315	2,196,567	175,725	2,534,169	202,733
Fromage ..... "	71,366	174,888	73,345	179,284	96,527	266,245	79,167	239,950	84,370	244,001
Vêtements, coton, soie et laine ...	.....	129,560	.....	128,365	.....	182,657	.....	178,424	.....	140,951
Houille.....ocques.	163,052,000	6,522,000	126,846,000	5,074,000	118,647,014	4,745,880	197,859,408	7,914,376	340,661,430	13,626,457
Café, à l'état naturel et grillé..... "	1,344,000	2,958,000	1,391,000	3,061,000	1,318,688	2,769,244	1,385,640	2,909,844	1,447,384	3,039,506
Couleurs..... "	725,785	2,218,929	633,792	1,670,957	719,872	1,934,420	701,222	1,878,563	901,776	2,338,646
Sulfate de cuivre ..... "	910,812	455,406	1,129,341	564,671	1,474,962	1,106,221	1,703,091	1,277,318	1,348,267	1,011,200
Cordage..... "	463,018	486,133	453,744	453,547	431,625	502,776	293,622	335,210	284,003	346,412
Coton :—Brut ..... "	1,463,000	1,914,000	1,651,000	2,158,000	2,080,098	2,698,523	1,568,431	2,045,278	1,898,245	2,502,339
Fil à coudre ..... "	96,905	256,798	109,305	289,649	113,589	301,010	120,657	319,741	115,526	306,143
Tissu ..... "	599,000	1,304,000	718,000	1,494,000	486,624	1,067,572	398,917	912,118	449,066	985,620
Confectionné, excepté vêtements..... "	2,243,000	11,358,000	2,071,000	10,282,000	2,111,984	10,495,494	2,090,268	10,757,323	1,985,684	9,950,012
Œufs.....nomb.	4,318,484	86,370	4,793,703	95,874	7,541,297	226,238	8,396,931	251,907	7,751,801	232,554
Armes à feu	5,336	246,305	8,507	326,265	24,524	1,107,305	29,693	1,439,185	16,421	822,795
Poisson, frais et en conserves.....ocques.	4,900,000	4,993,000	5,806,000	5,667,000	5,299,671	5,845,819	6,397,912	6,841,371	7,858,969	7,955,519
Fruits :—Verts..... "	138,035	55,214	514,641	205,856	652,957	359,126	527,308	210,923	374,754	149,901
Autres..... "	231,982	502,512	222,852	617,905	182,519	516,779	180,215	544,585	149,766	442,303
Verre et poterie.....	.....	2,073,000	.....	2,546,000	.....	2,115,135	.....	1,961,934	.....	2,148,578
Grain et produits du :—										
Blé.....ocques.	109,130,588	27,282,647	121,902,973	30,475,743	157,889,034	34,735,587	158,491,571	34,868,146	141,150,049	31,053,010
Autre grain ..... "	2,665,658	453,161	11,976,711	2,036,041	17,132,416	2,912,510	18,611,652	3,163,980	18,787,608	3,193,893

Farine de blé..... ocques	1,151,814	460,725	2,010,172	804,069	7,750,196	3,100,978	4,231,348	1,692,539	1,733,123	693,249
Autre farine..... "	106,082	31,825	3,820	1,146	80,385	24,115	7,876	2,364	5,731	1,719
Chapeaux en général.....	.....	181,959	.....	170,388	.....	243,213	.....	304,496	.....	229,539
Peaux, grandes et petites, crues, fraîch. ou séchées,	2,482,000	4,528,000	2,146,000	3,910,000	1,965,101	3,429,170	1,979,942	3,429,427	1,961,716	3,463,650
salées ou non..... ocques	26,129	522,580	15,097	301,940	14,578	291,560	14,713	294,260	12,635	252,700
Indigo (bleu d'inde)..... "	1,460,395	1,795,547	1,508,550	1,556,032	2,418,522	2,461,409	2,039,966	2,861,683	2,813,512	2,900,539
Machinerie ..... "	61,228	527,952	84,965	737,341	64,498	558,082	64,655	566,741	60,881	520,115
Huiles médicinales..... "										
Métaux :	55,507	161,821	68,727	200,803	106,035	311,191	88,436	249,962	141,672	408,623
Laiton et bronze..... "										
Cuivre, minerai, rebuts,	180,121	373,917	149,529	277,591	146,050	272,343	109,932	202,789	156,940	288,409
feuilles, etc..... "										
Fer et acier en barres,	7,209,820	2,343,495	7,537,145	2,330,310	6,791,802	1,959,226	9,322,193	2,592,703	8,479,485	2,358,982
plaques, feuilles, etc... "	2,014,285	1,007,143	2,389,325	1,194,662	2,533,905	1,013,562	2,169,330	867,732	2,486,720	994,688
Tuyaux, poutres, etc., en f. "	541,898	352,234	793,344	515,674	581,695	378,102	872,184	566,919	879,306	571,548
Plomb en saum., barres, etc "	718,108	933,540	759,263	987,043	662,370	861,081	677,215	880,379	755,664	982,363
Clous, vis, etc..... "										
Ferronnerie non polie.... "	598,147	1,495,867	553,664	1,384,160	644,688	1,611,720	650,478	1,626,195	782,488	1,956,220
Huile—Graine de lin..... "	194,947	292,421	201,955	302,933	219,954	329,931	177,257	265,886	216,719	325,078
Amandes d'olives et toutes substances oléagineuses propres à l'extraction de l'huile..... "	10,374,536	2,074,907	14,923,926	2,984,785	7,642,103	1,528,420	10,681,112	2,136,222	13,846,750	2,769,350
Papier et articles en	.....	3,327,000	.....	3,320,000	.....	3,172,783	.....	3,759,430	.....	4,157,662
Parfums..... ocques	12,279	429,765	11,227	392,945	10,638	372,330	10,967	383,845	12,197	426,895
Pétrole et huiles minérales	.....	1,039,000	.....	1,490,000	.....	1,429,034	.....	797,419	.....	1,121,266
Potasse, soude, caustique et salpêtre..... ocques	2,807,000	875,000	2,867,000	1,041,000	3,017,065	1,046,206	2,508,488	929,195	3,271,673	1,137,623
Légumes..... "	1,217,858	365,357	1,466,816	440,045	1,936,278	580,883	2,663,348	799,004	2,789,058	836,717
Quinine..... "	3,952	316,160	5,660	452,800	10,676	533,800	3,522	176,100	4,138	206,900
Riz ..... "	4,395,322	1,977,894	4,225,525	1,901,486	4,070,639	1,831,787	4,312,911	1,940,809	4,579,363	2,060,713
Graines, oléagineuses ..... ocques	387,437	147,039	276,595	98,867	587,633	233,145	442,742	171,659	848,577	313,026
Soieries, excepté vêtements..... "	13,542	918,000	14,670	1,077,000	13,267	1,151,615	14,922	1,312,535	15,144	1,181,950
Eponges..... "	10,294	308,820	19,641	589,230	33,007	660,140	29,433	588,660	17,442	348,840
Sucre..... "	5,793,000	2,607,000	6,417,000	2,888,000	6,264,824	2,505,929	6,355,698	2,542,279	6,320,453	2,528,181
Soufre, min. de, poud., etc. "	8,663,133	1,299,470	7,893,077	1,183,962	9,299,846	1,394,976	8,164,413	1,224,661	7,804,303	1,170,645
Fil de toutes sortes..... "	939,000	312,000	1,320,000	578,000	1,485,101	1,017,354	1,282,872	494,253	1,561,721	585,833
Bois—De construction.... m. c.	54,671	4,702,000	70,881	6,096,000	85,377	5,871,355	131,146	7,677,829	298,333	7,144,624
De chauffage.. .... ocques	7,396,656	1,035,532	4,556,110	637,855	4,908,139	981,627	6,415,915	1,283,183	6,446,677	1,289,335
Lainages, excepté vêtements..... "	803,000	5,437,000	527,000	3,839,000	642,934	4,863,511	751,200	5,496,542	709,958	5,038,957
Valeur totale des principaux articles et autres importés... ..	.....	137,016,000	.....	141,756,000	.....	144,636,162	.....	149,067,753	.....	154,633,041

GRÈCE.

TOTAL des quantités et valeurs des principaux articles de produits domestiques exportés durant les années terminées le 31 décembre, de 1904 à 1908, inclusivement.

NOTE:—Drachma=19·3 cents. Livre=1·1 liv. Ocque=2·84 liv. Quintal=123·2 liv. Kilog=2·204 liv.

ARTICLES.	1904.		1905.		1906.		1907.		1908.	
	Quantité.	Valeur.	Quantité.	Valeur.	Quantité.	Valeur.	Quantité.	Valeur.	Quantité.	Valeur.
		Drachmas.		Drachmas.		Drachmas.		Drachmas.		Drachmas.
Animaux, vivants		238,188		266,288		419,750		351,300		112,290
Fromage ocques	201,764	272,387	315,439	435,842	294,214	647,270	262,418	577,319	185,095	407,209
Fruits:—										
Raisins de Corinthe 1,000 liv.										
Figues qtx.	224,875	28,334,000	225,101	33,540,000	250,442	42,575,232	247,239	39,558,209	201,933	29,280,355
Fruits frais ocques	299,000	3,583,000	276,000	3,309,000	253,536	3,863,040	278,588	4,178,820	236,917	3,553,755
Oranges, citrons, cédrats, etc. "	681,361	136,272	525,242	105,048	1,133,995	340,498	1,271,159	381,347	1,215,921	364,776
Raisins, autres, séchés liv.	3,518,087	422,169	2,959,871	355,185	5,559,582	1,071,916	2,279,674	455,934	2,592,667	518,533
Peaux, crues, fraîc. ou séch. ocques	3,624,808	507,473	3,798,600	759,720	4,085,473	817,094	733,343	146,668	15,207,440	2,737,339
Marbre—Brut m. c.	635,000	1,079,000	479,000	814,000	546,901	1,367,232	523,982	1,309,955	618,224	1,545,560
Ouvré "	2,251	292,630	1,881	244,530	1,791	268,650	2,475	371,250	1,314	197,100
Minerais:—	1,164	296,000	549	137,250	352	33,000	250	62,500	290	72,500
Minerai de plomb argentif. tonnes										
Galène "	16,326	8,914,000	10,477	3,720,000	12,508	6,829,368	12,274	6,701,804	18,738	10,230,948
Hématite "					12,870	5,817,240	1,008	455,616	850	384,200
Minerai de fer manganif. "	54,000	870,460	46,400	742,400	87,580	1,401,280	63,500	1,016,000	63,300	1,012,800
Zinc (calamine) "	240,000	3,834,000	228,000	3,651,000	396,635	6,346,160	509,332	8,149,312	328,284	5,252,544
" (blend) "	10,063	1,731,000	6,454	1,110,000	11,948	2,055,056	30,314	5,214,008	20,023	3,443,956
Huile:—Olive ocques	13,234	2,064,504	11,650	1,817,400	5,030	784,680	3,455	538,980	8,280	1,291,680
Noix d'olives "	4,626,000	4,163,000	2,389,000	2,150,000	12,415,183	13,656,701	5,925,356	6,517,891	11,928,569	13,121,425
Olives "	1,060,627	318,188	846,804	254,041	1,835,151	734,060	2,211,460	884,584	2,959,504	1,183,801
Légumes "	3,985,000	1,793,000	2,529,000	1,138,000	3,634,862	2,907,889	4,256,790	3,405,432	4,578,409	3,662,727
Résine "	1,291,695	626,262	774,188	348,384	1,228,597	614,298	121,338	60,669	204,393	102,196
Soie, brute "	848,969	254,690	1,771,173	531,351	1,804,294	360,858	1,955,236	391,047	1,330,575	266,115
Spiritueux:—Alcool "	134,602	2,035,135	136,957	2,282,030	135,590	3,261,412	169,537	3,980,429	95,658	2,726,952
Cognac (eau-de-vie) "	159,310	286,758	156,168	281,102	351,987	809,688	538,458	1,076,916	622,009	1,324,018
	342,000	1,027,000	364,000	1,091,000	419,478	1,258,434	547,888	1,643,664	485,760	1,457,280
Eponges "	8,060	159,000	30,000	500,000	37,439	935,975	38,611	965,275	40,531	1,013,275
Tabac en feuille "	5,415,000	6,964,000	4,616,000	6,157,000	6,271,837	9,848,467	5,292,170	5,572,186	3,806,909	6,186,898
Valonia qtx.	142,000	1,559,000	174,000	1,917,000	111,151	1,667,265	136,804	1,915,256	188,142	2,633,988
Vin en fûts ocques	35,723,000	10,003,000	20,829,000	5,832,000	21,427,000	7,499,000	20,536,301	7,187,705	25,460,421	8,911,147
Valeur totale des principaux articles exportés		90,570,000		83,691,000		123,525,906		117,620,197		110,713,003

GRENADE.

VALEUR totale des importations et exportations de et à chacun des principaux pays durant les années terminées le 31 décembre, de 1905 à 1909, inclusivement. (*Y compris monnaies et lingots*).

IMPORTATIONS.					PAYS.	EXPORTATIONS.				
1905.	1906.	1907.	1908.	1909.		1905.	1906.	1907.	1908.	1909.
$	$	$	$	$	*Empire britannique.*	$	$	$	$	$
487,066	421,604	604,259	664,986	540,516	Royaume-Uni	885,592	583,523	876,428	1,024,740	1,012,169
104,551	117,101	167,710	149,851	160,142	Barbades	5,173	6,744	10,623	13,412	7,085
103,918	74,251	58,375	101,747	38,661	Canada	3,918	2,278	234	214	24
1,937	1,100	2,151	1,482	944	Jamaïque	59	.....	58	25	.....
1,820	2,789	5,499	6,848	6,278	Sainte-Lucie	692	331	2,545	2,711	3,485
21,706	22,557	19,000	23,710	15,160	Saint-Vincent	3,700	5,486	5,387	11,232	5,713
78,951	98,136	117,958	77,419	104,049	Trinidad	20,449	18,610	12,663	13,568	23,039
1,294	11,311	10,031	20,572	22,338	Autres possessions britanniques	313	1,810	2,955	22,187	2,035
801,243	748,849	984,983	1,046,615	888,088	....Totaux, empire britannique	919,896	618,782	910,893	1,088,089	1,053,550
					Pays étrangers.					
5,623	4,555	2,915	4,874	5,042	Antilles hollandaises	195	472	657	642	253
1,869	3,368	2,487	6,175	599	France	164,391	174,514	650,648	490,783	185,999
1,898	1,845	1,742	647	861	Allemagne	20	521	715	.....	.....
.....	599	998	2,341	4,292	Hollande	9,460	7,057	4,151	10,502	.....
338,360	325,565	407,476	411,744	403,773	Etats-Unis	287,108	217,442	462,640	156,570	145,256
4,541	1,723	2,531	1,840	1,158	Venezuela	701	3,893	1,119	1,533	1,192
1,112	948	1,703	4,173	1,602	Autres pays étrangers	146	49	31	201	.....
353,403	338,603	419,852	431,794	417,327	....Totaux, pays étrangers	462,021	403,948	1,119,961	660,231	332,700
801,243	748,849	984,983	1,046,615	888,088	..Totaux, empire britannique	919,896	618,782	910,893	1,088,089	1,053,550
1,154,646	1,087,452	1,404,835	1,478,409	1,305,415	....Grands totaux	1,381,917	1,022,730	2,030,854	1,748,320	1,386,250

GRENADE.

QUANTITÉS et valeurs totales des principaux articles de marchandises importés durant les années terminées le 31 décembre, de 1905 à 1909, inclusivement.

ARTICLES.	1905.		1906.		1907.		1908.		1909.	
	Quantité.	Valeur.	Quantité.	Valeur.	Quantité.	Valeur.	Quantité.	Valeur.	Quantité.	Valeur.
		$		$		$		$		$
Animaux vivants.....nomb.	184	12,711	81	3,961	188	8,122	182	9,178	215	9,344
Bottes et souliers		16,420		21,380		26,309		29,190		26,002
Pain.....liv.	478,220	18,771	411,217	15,393	514,341	19,748	451,473	19,899	386,326	22,567
Beurre....."	32,406	9,747	31,886	9,860	40,326	12,453	36,916	11,470	36,812	12,166
Voitures et autres véhicules sur ressorts		4,609		3,169		7,811		5,182		6,102
Ciment.....brls.	2,743	4,234	4,203	4,867	2,515	4,244	1,848	2,701	4,001	4,974
Fromage		5,416		4,618		5,309		4,847		4,390
Houille.....tons.	979	4,098	1,645	6,727	1,026	12,069	1,650	15,641	1,425	9,524
Cordage et câble		5,258		8,848		9,587		8,141		7,767
Poterie et verrerie		11,899		11,023		14,975		15,340		14,493
Poisson		77,219		60,162		68,848		62,133		65,997
Farine de blé.....brls.	26,316	153,581	29,387	140,783	33,669	165,457	32,596	187,065	24,992	165,690
Meubles		12,220		9,417		16,109		18,094		15,729
Saindoux.....liv.	96,060	6,735	102,329	8,336	93,670	9,281	87,865	7,840	77,864	8,717
Cuir, articles en		11,670		11,398		13,271		13,169		11,164
Liqueur de malt		6,978		6,492		8,006		9,752		5,587
Farine.....liv.		4,180		5,314		4,764		4,998		3,489
Engrais		18,474		12,708		15,413		28,041		39,021
Extraits médicaux et préparations		16,679		13,300		15,646		16,157		14,137
Viandes.....liv.	604,204	44,442	518,747	41,902	616,580	52,253	504,069	45,975	391,620	45,460
Métaux, articles en—										
Ferronnerie	}	63,797		{ 3,148		2,647		1,801		2,346
Autres	}			{ 64,941		76,869		109,183		75,584
Melasses.....galls.	978	234	2,814	433	41,540	8,643		3,665		1,173
Avoine.....boiss.	26,922	18,001	26,865	19,461	29,502	24,858	22,186	21,515	23,931	27,433
Huiles.....galls.	106,675	31,258	108,209	34,713	112,539	41,225	110,644	39,074	107,451	45,250
Oléomargarine.....liv.	163,149	17,390	162,977	16,875	192,767	20,664	158,264	16,766	163,971	18,610
Peinture et vernis		4,093		3.315		4,628		4,059		5,373
Papier		1,922		3,378		3,776		4,185		4,098
Pois.....boiss.	4,060	6,209	4,155	6,472	4,627	6,696	4,346	7,158	2,948	5,144
Pommes de terre		4,375		4,628		3,650		5,504		3,611
Riz.....liv.	1,341,361	30.713	1,159,095	31,696	1,027,652	34,446	1,072,165	35,881	892,051	28,591

Bardeaux	nomb.	1,225,150	5,790	813,550	2,482	623,050	3,041	1,645,150	11,174	600,100	3,665
Savon	liv.	....	18,814	.. ..	15,447	.....	19,048	.....	24,630	....	18,819
Spiritueux	galls.	9,916	21,086	7,858	17,432	12,779	21,253	20,254	24,844	10,433	25,540
Papeterie		.....	4,624	.....	6,170	.....	6.005	.....	7,139	.....	6,804
Engrais pour les animaux		.....	8,176	.....	7,417	.....	9,061	.....	9,129	.....	11,076
Sucre	liv.	1,129,670	38,514	1,180,607	34,514	1,895,560	53,921	1,550,651	51,003	1,428,011	57,558
Tissus		.....	217,335	.. ..	189,883	.....	248,930	.....	282,184	.....	190,559
Bois de construction, scié	pieds.	1,650,607	46,764	1,227,784	37,337	1,205,917	39,342	2,732.850	97,766	987,168	35,581
Tabac	liv.	108,537	13,797	109,215	13,481	129,802	17,827	86,109	45,165	92,203	21,530
Vêtements et mercerie		.....	31,594	.....	51,426	.....	54,647	.. ..	67,213	.....	65,457
Vins		.....	6,253	... .	4,867	.....	8,511	.....	8,754	.. ..	8,308
Tous autres articles		.....	87,195	.....	83,598	.....	95,563	.....	61,077	....	102,528
Totaux (marchandises)		.....	1,123,275	.....	1,052,772	.....	1,294,926	... .	1,453,632	....	1,256,958
Monnaies et lingots		.....	31,371	.....	34,680	....	109,909	.....	24,727	.....	48,457
Total des importations		.....	1,154,646	.....	1,087,452	.....	1,404,835	....	1,478,409	.....	1,305,415

GRENADE.

TOTAL des quantités et valeurs des principaux articles de marchandises exportés durant les années terminées le 31 décembre, de 1905 à 1909, inclusivement.

ARTICLES.	1905.		1906.		1907.		1908.		1909.	
	Quantité.	Valeur.	Quantité.	Valeur.	Quantité.	Valeur.	Quantité.	Valeur.	Quantité.	Valeur.
		$		$		$		$		$
Animaux vivants.....nomb.	11,036	6,418	8,017	8,774	7,552	10,517	6,971	9,923	5,496	9,344
Cacao.....qtx.	103,092	1,186,444	73,752	810,485	102,484	1,757,523	101,566	1,516,064	107,128	1,208,870
Coton, à l'état naturel..... "	1,899	13,237	2,779	32,616	2,545	30,913	2,086	56,876	2,888	34,782
Bois de chauffage.....cordes.	515	1,076	385	760	496	1,090	542	1,187	271	579
Fruits.....	.....	1,475	.....	1,290	.....	745	.....	1,893	.....	2,550
Epices—										
Muscades.....qtx.	7,947	115,787	7,263	100,350	10,478	123,180	9,570	62,108	8,707	58,380
Autres..... "	914	20,439	904	21,029	2,689	51,795	1,965	35,078	1,359	29,876
Bois de construction.....	.....	1,051	.....	5,086	.....	9,874	.....	8,248	.....	3,450
Tous autres articles.....	.....	31,367	.....	31,016	.....	29,613	.....	27,651	.....	30,364
Totaux (marchandises).....	.....	1,377,294	.....	1,011,406	.....	2,015,250	.....	1,719,028	.....	1,378,195
Monnaies et lingots.....	.....	4,623	.....	11,324	.....	15,604	.....	29,292	.....	8,055
Total, exportations.....	.....	1,381,917	.....	1,022,730	.....	2,030,854	.....	1,748,320	.....	1,386,250

HAWAI.

VALEUR des importations et exportations totales de et à chacun des principaux pays durant les années terminées le 30 juin 1906 à 1910, inclusivement.

IMPORTATIONS.					PAYS.	EXPORTATIONS.				
1905-6.	1906-7.	1907-8.	1908-9.	1909-10.		1905-6.	1906-7.	1907-8.	1908-9.	1909-10.
$	$	$	$	$		$	$	$	$	$
424,976	483,341	481,269	303,089	455,730	Royaume-Uni	5,512	44,230	2,073	2,583	1,355
262,594	310,574	350,110	327,043	279,129	Australasie	7,348	10,236	2,787	7,194	16,454
6,806	3,572	26	7,142	22,588	Belgique					
415,131	664,440	707,449	605,326	524,966	Indes orientales anglaises					48
22,501	47,392	26,093	17,467	18,675	Canada	15,303	14,444	15,625	35,383	19,136
448,608	325,637	360,754	385,104	569,139	Chili					
2,309	4,129	8,007	14,619	17,315	Chine	2,778	3,600	3,865		59
9,732	14,210	31,479	14,392	23,029	France				25	80
171,497	348,667	310,134	272,243	312,740	Allemagne	391	340	5,180	3,794	19,093
1,172	149	335	360	620	Océanie allemande	393	431	453	307	
245,244	296,975	324,107	279,749	281,231	Hong-Kong	2,004	994	8,881	2,934	4,769
1,366	382	2,730	3,530	2,907	Italie			5,305		
1,247,470	1,557,441	1,874,670	1,722,796	1,856,376	Japon	20 080	141,240	541,554	15,011	220,119
3,429	5,676	3,947	9,658	36,364	Pays-Bas					
3,850	3,919	1,292	886		Espagne					
12,036,675	14,435,725	15,038,155	17,713,324	20,560,101	Etats-Unis	26,882,199	29,071,813	41,640,505	40,436,945	46,183,265
8,557	85,205	199,997	70,230	205,525	Autres pays	2,504	14,399	11,917	16,921	25,650
15,311,917	18,587,434	19,720,554	21,746,898	25,166,435	Totaux	26,938,512	29,301,727	42,238,145	40,521,097	46,490,028

HOLLANDE (Pays-Bas).

VALEUR des importations totales pour la consommation locale, et des exportations de produits domestiques de et à chacun des principaux pays, pour les années finissant le 31 décembre 1905 à 1909, inclusivement. *(Y compris monnaies et lingots.)*

NOTE:—Gulden = 40·2 cents.

IMPORTATIONS.					PAYS.	EXPORTATIONS.				
1905.	1906.	1907.	1908.	1909.		1905.	1906.	1907.	1908.	1909.
Gulden.	Gulden.	Gulden.	Gulden.	Gulden.		Gulden.	Gulden.	Gulden.	Gulden.	Gulden.
263,851,000	308,471,231	324,519,748	295,884,973	292,965,030	....Royaume-Uni.....	409,668,000	465,897,327	445,781,112	489,948,571	499,986,260
268,000	336,130	520,670	770,170	665,045	....Afrique, côte orientale.....	1,917,000	1,086,728	1,169,238	4,078,473	4,090,750
5,540,000	5,509,225	6,334,523	6,831,008	10,660,344	.... " " occidentale.....	6,588,000	5,475,101	6,290,459	6,870,283	8,867,096
3,577,000	4,763,348	4,353,862	4,273,573	4,824,175	....Algérie.....	272,000	215,715	644,231	392,866	756,390
75,793,000	42,033,285	77,574,273	85,324,353	53,851,756	....République Argentine.....	8,380,000	14,602,534	14,312,185	9,564,197	12,875,694
4,172,000	5,560,424	5,211,885	2,687,585	2,527,828	....Autriche-Hongrie.....	1,404,000	923,868	1,711,728	1,767,509	2,049,531
8,844,000	5,800,865	5,176,476	4,829,454	3,977,116	....Australasie.....	836,000	933,920	926,405	1,782,333	2,564,899
253,956,000	264,095,444	285,582,249	270,899,286	289,936,062	....Belgique.....	227,191,000	260,063,425	284,992,456	280,594,926	288,646,100
17,010,000	26,375,893	28,382,010	44,609,524	40,123,135	....Brésil.....	1,703,000	65,984	1,319,142	1,986,252	2,971,907
64,822,000	58,784,727	61,736,379	73,641,311	102,535,595	....Inde anglaise.....	2,664,000	2,467,677	2,612,784	1,511,543	2,967,363
784,000	1,148,494	409,244	2,898,090	4,451,568	....Amérique Britann. du Nord..	448,000	509,753	664,743	679,816	1,278,359
.....	9,750	.....	316,990	78,310	....Cap de Bonne-Espérance.....	403,000	324,064	197,208	196,461	320,570
14,160,000	18,869,806	18,671,974	18,908,471	15,579,648	....Chili.....	515,000	569,283	910,799	178,325	101,492
294,000	1,787,175	4,741,109	3,626,044	7,762,028	....Chine.....	3,496,000	3,746,154	1,652,882	1,710,615	4,957,251
1,967,000	1,628,042	.....	.....	2,419,800	....Couchinchine.....	1,000	.....	.....	.....	.....
1,065,000	1,480,652	1,208,793	1,479,476	1,821,684	....Colombie, Equat. et Vénézuéla	879,000	932,451	958,925	654,161	866,085
2,612,000	2,610,186	2,556,540	2,063,908	4,303,849	....Cuba.....	30,000	35,380	45,655	79,537	127,976
2,547,000	3,144,272	4,246,694	4,118,407	5,223,902	....Egypte.....	1,221,000	5,388,667	3,354,726	3,084,980	3,387,397
889,000	459,077	986,713	1,621,062	1,515,299	....Danemark.....	12,182,000	13,616,850	13,020,435	11,157,136	14,111,060
1,147,000	827,580	949,712	1,006,975	1,149,378	....Guyane hollandaise.....	4,129,000	4,368,889	4,983,460	4,793,671	5,290,885
29,347,000	35,464,971	33,978,819	34,551,477	28,730,239	....France.....	14,868,000	14,990,065	14,127,899	15,918,104	18,879,833
639,617,000	615,536,395	600,614,646	694,675,720	745,760,069	....Allemagne.....	1,066,273,000	1,058,944,235	1,160,000,907	1,082,106,850	1,280,588,817
16,784,000	21,636,818	24,931,340	24,953,537	21,081,913	....Grèce.....	2,343,000	1,859,139	1,964,977	2,583,212	3,427,669
5,862,000	6,234,931	7,170,767	8,098,350	9,950,108	....Italie.....	11,413,000	12,247,205	15,274,858	17,424,530	23,137,374
1,296,000	687,107	326,216	837,752	1,758,905	....Japon.....	379,000	864,516	339,894	595,211	614,621
399,650,000	337,158,223	436,872,895	405,333,798	425,288,292	....Java et Madère.....	70,477,000	67,582,201	82,158,504	89,192,594	87,940,421
15,169,000	20,361,961	22,819,706	19,490,220	33,366,550	....Norvège.....	10,324,000	9,442,361	10,601,675	11,037,969	13,262,746
21,000	31,156	506,439	234,249	470,329	....Pérou et Bolivie.....	1,000	115,109	71,299	20,014	8,727
8,757,000	7,233,619	5,969,709	7,394,135	8,666,380	....Portugal.....	4,940,000	5,540,875	4,894,246	6,330,511	5,910,931

76,123,000	70,645,694	71,735,556	59,231,046	39,162,035	....Roumanie	4,214,000	2,216,410	3,416,508	4,686,974	7,312,039
318,959,000	216,187,983	209,031,819	280,161,416	557,614,203	....Russie.....	12,044,000	10,084,912	12,086,536	13,138,988	13,790,314
61,984,000	71,337,964	81,274,415	70,465,309	78,097,442	....Espagne.....	6,648,000	6,868,470	6,474,859	6,134,888	5,822,009
36,813,000	42,054,696	37,242,087	45,758,990	34,706,919	....Suède.....	12,317,000	11,918,419	12,489,959	14,816,198	15,688,758
5,974,000	5,997,824	8,415,356	7,184,767	9,500,002	....Turquie.....	10,269,000	11,246,707	13,635,359	15,230,819	19,336,342
240,665,000	314,986,014	294,379,792	322,268,837	290,613,064	....Etats-Unis.....	81,347,000	86,180,891	86,598,591	81,176,757	99,527,496
3,205,000	4,223,150	3,266,082	17,309,752	6,263,020	....Autres pays.....	1,980,000	2,620,411	2,456,402	2,631,586	3,286,184
2,583,523,000	2,523,468,092	2,671,698,498	2,823,740,015	3,137,401,022	.....Totaux.....	1,993,764,000	2,083,945,696	2,212,141,046	2,181,056,860	2,454,751,366

NOTE.—Une grande quantité de produits qui sont exempts du droit d'importations sont entrés comme produits pour *consommation locale* quoique *réellement en transit.* Ces marchandises lorsqu'elles sont exportées, sont comprises dans les statistiques des exportations de produits domestiques.

HOLLANDE (Pays-Bas).

TOTAL des quantités et valeurs des principaux articles importés pour la concommation *(Voir note au bas de la page 171)* durant les années terminées le 31 décembre, de 1905 à 1909, inclusivement.

NOTE :—Guiden = 40·2 cents. Kilog. = 2·204 lbs. Litre = ·2199 galls.

ARTICLES.	1905.		1906.		1907.		1908.		1909.	
	Quantité.	Valeur.	Quantité.	Valeur.	Quantité.	Valeur.	Quantité.	Valeur.	Quantité.	Valeur.
		Gulden.		Gulden.		Gulden.		Gulden.		Gulden.
Habillements				11,991,318		11,428,980		12,291,235		14,226,871
Cendres, pot., perl., soude, etc. kil.	36,232,000	9,284,000	39,135,355	9,968,575	43,138,178	10,876,999	40,470,187	10,322,820	40,986,109	9,920,055
Livres				3,727,787		4,105,392		4,250,650		4,258,827
Borax kilogs.			3,813,683	3,805,318	4,284,394	4,226,838	4,869,799	4,793,418	4,529,987	4,378,675
Tapis				4,588,243		4,451,999		3,676,533		4,643,246
Produits chimiques				9,313,438		9,716,460		10,702,010		11,107,812
Houille 1,000 kilogs.	8,122,000	81,225,000	8,119,416	81,194,163	9,145,737	91,457,368	8,134,967	81,349,670	9,405,306	94,053,059
Coke kilogs.			222,563,481	1,112,817	201,085,556	1,005,427	226,909,207	1,134,546	245,700,627	1,228,503
Cocoa "			22,454,688	12,922,245	22,869,800	12,785,658	26,881,319	15,383,766	32,394,797	18,837,487
Café, vert "	93,552,000	41,163,000	115,997,790	51,039,028	117,856,960	51,857,063	119,058,719	52,385,828	130,765,151	57,536,666
Minerai de cuiv. (couperose) "			47,689,436	17,168,197	52,632,618	18,947,742	71,432,066	25,715,556	61,941,487	22,298,935
Cordage, câble, etc "			7,101,073	4,260,764	7,199,180	4,319,508	6,098,111	3,658,920	7,454,938	4,472,963
Coton : Brut "	45,537,000	27,322,000	45,236,330	27,141,798	53,188,544	31,913,126	52,726,381	31,635,840	51,603,589	30,962,153
Fil		33,764,000		37,147,844		43,520,077		39,015,999		39,521,716
Cotonnades		17,250,000		18,830,827		16,889,523		16,446,052		17,284,693
Drogues, etc. : Caoutchouc kilogs.			3,714,900	7,429,800	3,693,547	7,387,094	2,958,641	5,917,200	2,886,828	5,773,656
Huile de coco "			7,629,188	3,814,594	7,393,487	3,696,743	10,465,374	5,232,800	12,380,780	6,190,390
Ecorce péruv. "	315,460,000		6,384,249	255,369,960	8,414,298	336,571,920	7,578,524	303,140,960	7,938,861	317,554,440
Sagou, natur. "			1,975,319	434,570	4,245,328	933,972	7,989,934	1,757,778	20,117,939	4,425,946
Tapioca "			9,125,489	2,737,647	18,144,066	5,443,220	16,552,797	4,965,810	26,674,145	8,002,243
Toutes autres				11,050,841		13,601,103		12,800,624		13,077,820
Matières tinctoriales		17,523,000		21,199,208		25,580,613		23,423,623		23,065,489
Poterie				5,539,048		5,341,745		4,759,869		5,825,253
Poisson				3,649,017		3,126,980		2,815,190		3,226,855
Fruits				3,693,794		3,939,094		4,133,755		4,273,226
Meubles				3,337,676		3,247,982		2,903,600		3,181,375
Verre et verrerie				5,275,437		5,163,149		4,771,698		3,804,764
Glycerine kilogs.			2,132,391	959,576	3,897,849	1,754,632	4,810,371	2,164,680	5,570,669	2,506,801

Grain et produits du grain :—											
Orge	1,000 kilogs.	542,216	43,377,000	605,747	48,459,752	547,930	43,834,393	643,627	51,490,128	710,326	56,826,065
Fèves	"	"		22,077	1,876,516	26,348	2,239,598	26,563	2,257,873	38,745	3,293,326
Son	"	"		25,513	7,654,011	23,988	7,196,343	22,573	6,771,780	22,941	6,882,449
Sarrasin	"	"		13,894	1,528,349	15,281	1,680,912	16,926	1,861,838	20,846	2,293,086
Maïs	"	"	412,383	26,805,000	642,783	41,780,880	741,516	48,198,553	641,669	41,708,502	582,055	37,833,593
Farine—Seigle	"	"			55,870	16,760,938	38,952	11,685,486	51,619	15,485,640	63,194	18,958,314
Blé	"	"	223,297	66,989,000	200,952	60,285,570	169,714	50,914,246	195,627	58,688,130	185,424	55,627,070
Autre	"	"			14,928	4,478,378	13,575	4,072,444	16,183	4,854,780	10,712	3,213,491
Malt	"	"			35,788	2,863,058	45,785	3,662,808	50,720	4,057,608	43,194	3,455,553
Avoine	"	"	635,997	50,880,000	386,369	30,909,495	279,681	22,374,453	303,371	24,269,680	438,704	35,096,323
Pois	"	"			53,300	5,329,980	42,741	4,274,168	43,930	4,393,020	73,838	7,383,768
Riz	"	"	221,494	66,448,000	252,237	75,670,965	252,666	75,799,872	299,031	89,709,300	331,179	99,353,790
Seigle	"	"	504,647	45,418,000	514,460	46,301,420	421,963	37,976,683	374,518	33,706,665	458,385	41,254,626
Blé	"	"	1,687,162	219,331,000	1,211,275	157,465,696	1,461,595	190,007,340	1,092,962	142,085,099	1,625,449	211,308,379
Gutta-percha						6,429,723		6,312,310		3,964,961		4,428,940
Mercerie						11,540,694		12,108,672		11,879,643		12,612,973
Crin						6,612,042		8,106,044		7,650,760		6,203,395
Chanvre et lin—												
Lin, brut	kilogs			1,899,298	1,329,508	1,743,282	1,220,297	920,409	644,280	26,553	18,587
Chanvre, brut	"			37,426,808	14,970,723	36,128,502	14,451,401	39,688,323	15,875,360	40,731,241	16,292,496
Fil					3,275,275		3,466,501		3,731,160		3,402,185
Articles en					2,074,987		2,578,491		2,008,687		2,134,377
Peaux, grandes et petites, brutes			22,488,000		24,804,233		23,107,890		23,905,647		28,107,392
Indigo	kilogs	1,362,000	8,171,000	1,816,825	10,900,950	1,700,549	10,203,294	1,430,147	8,580,882	1,570,247	9,421,482
Instruments—											
De mathématiq., d'optique, etc.					4,791,096		4,996,530		4,837,757		4,886,061
De musique					1,745,942		1,722,588		1,535,896		1,886,722
Cuir et articles en					13,140,806		12,034,472		12,959,068		14,618,331
Machinerie et locomotives de toutes sortes			19,488,000		22,467,932		25,413,632		27,359,844		24,410,455
Engrais					40,908,840		39,523,696		46,695,373		41,236,193
Métaux : cuivre : minerai	kilogs	301,903,000	48,304,000	309,711,855	49,553,897	386,864,412	61,898,306	331,645,276	53,063,224	340,645,922	54,503,347
non ouvré	"	71,363,000	71,363,000	80,356,531	80,356,531	85,649,222	85,649,222	102,180,212	102,180,212	99,768,628	99,768,628
ouvré					11,270,890		11,328,471		11,946,636		10,953,207
Or et argent					4,494,785		33,574,068		14,903,162		29,714,172
Fer—											
Minerai	1,000 kilogs			5,626,539	33,759,236	5,561,665	33,369,989	4,831,305	28,987,836	5,229,069	31,374,414
Fer en gueuse	kilogs		21,974,000	450,050,636	40,504,557	380,380,100	34,234,209	321,592,488	28,943,325	271,959,723	24,476,375
Barres, bandes, loupes	"			367,431,783	73,486,357	340,889,482	68,177,696	411,220,289	82,244,060	460,299,321	92,059,864
Clous et carvelles				24,071,760	7,221,528	22,532,649	6,759,795	22,049,081	6,614,730	21,661,093	6,498,328
Tuyaux	"			36,119,004	9,029,751	28,057,903	7,014,476	36,445,243	9,111,275	29,910,764	7,477,691
Rails	"			23,184,961	5,796,240	28,605,245	7,151,311	19,337,996	4,834,500	15,567,831	3,891,958
Fil	"			60,410,725	21,143,753	52,657,091	18,429,982	65,075,506	22,776,425	71,154,327	24,904,014
Autre	"				20,748,902		20,888,686		18,729,755		18,490,138
Plomb et articles en					6,421,432		6,830,286		6,942,952		7,337,381
Acier :—											
Barres, loupes, plaques	kilogs		110,689,000	132,623,266	53,049,306	123,724,124	49,489,650	185,153,973	74,061,600	175,967,190	70,386,876
Rails	"			81,897,817	28,664,236	94,284,879	32,999,708	83,358,449	29,175,405	114,021,711	39,907,599
Autre					18,222,238		15,839,951		9,159,787		6,265,137

HOLLANDE (Pays-Bas.)

TOTAL des quantités et valeurs des principaux articles importés pour la consommation, etc.—*Fin.*

ARTICLES.	1905.		1906.		1907.		1908.		1909.	
	Quantité.	Valeur.	Quantité.	Valeur.	Quantité.	Valeur.	Quantité.	Valeur.	Quantité.	Valeur.
		Gulden.		Gulden.		Gulden.		Gulden.		Gulden.
Métaux—*Fin.*										
Etain—Non ouvré.....kilogs.	17,266,000	17,266,000	16,008,965	16,008,965	17,956,531	17,956,531	18,491,554	18,491,554	19,674,252	19,674,252
Plaques et feuilles "	.....	.....	32,610,851	16,305,426	35,721,338	17,860,669	36,129,693	18,064,845	45,263,139	22,631,569
Zinc et articles en.....	.....	18,069,000	.....	18,296,620	.....	19,274,585	.....	17,701,059	.....	20,123,479
Bonneterie.....	.....	.....	.....	4,467,288	.....	4,566,056	.....	4,205,128	.....	4,407,853
Tourteaux oléagineux.....	.....	.....	.....	27,481,677	.....	31,096,457	.....	34,083,093	.....	30,568,565
Huile de vitriol .....kilogs.	.....	.....	67,087,488	8,050,499	70,682,114	8,481,854	55,691,907	6,683,028	65,726,010	7,887,121
Huiles—Graine de coton... "	.....	.....	18,926,567	5,677,970	20,784,640	6,235,392	20,900,197	6,270,059	15,079,306	4,523,792
Minerales..... "	188,629,000	13,505,000	200,003,676	14,545,043	199,189,552	14,502,496	196,553,941	14,385,286	197,486,124	14,527,597
Palme..... "	28,410,000	14,205,000	25,878,926	12,939,463	22,796,942	11,398,471	21,444,870	10,722,400	37,303,471	13,651,735
Baleine..... "	.....	.....	6,355,099	1,715,877	6,218,523	1,679,001	7,136,214	1,926,801	7,574,457	2,045,103
Peintures et couleurs—										
Blanc de plomb ..... "	.....	.....	10,363,186	2,590,796	10,424,050	2,606,013	10,118,115	2,529,500	8,087,676	2,021,919
" " zinc..... "	.....	.....	9,051,622	2,262,906	9,695,588	2,423,897	8,961,449	2,240,400	9,589,118	2,395,029
Noix de palmier ..... "	.....	.....	23,241,765	2,789,012	37,501,178	4,500,141	35,548,119	4,265,784	39,711,722	4,765,406
Papier.....	.....	.....	.....	7,856,969	.....	8,224,109	.....	8,052,788	.....	8,261,351
Farine de pommes de terre.kilogs.	.....	.....	26,876,288	8,062,886	23,449,101	7,034,730	23,014,715	6,904,410	25,109,360	7,532,808
Provisions—										
Beurre..... "	.....	.....	2,554,118	2,553,068	1,511,918	1,511,814	1,093,399	1,090,911	1,922,377	1,922,377
Fromage ..... "	.....	.....	290,451	97,158	307,066	100,912	278,275	91,193	296,840	96,783
Œufs..... "	.....	.....	9,043,177	4,069,429	7,101,597	3,195,719	8,912,461	4,010,625	9,249,698	4,162,364
Saindoux..... "	.....	.....	38,497,611	15,399,044	35,034,578	14,013,831	41,653,937	16,661,560	28,671,300	11,468,520
Margarine ..... "	52,047,000	23,421,000	56,210,124	25,497,724	41,993,575	19,015,441	33,373,530	15,268,445	29,154,642	13,420,929
Viande..... "	.....	.....	.....	4,396,294	.....	2,352,698	.....	2,002,327	.....	890,889
Guenilles.....	.....	.....	.....	11,828,627	.....	13,733,323	.....	15,328,104	.....	54,063,332
Résine.....kilogs.	.....	.....	36,509,199	2,920,736	41,240,899	3,299,272	44,819,290	3,585,536	28,857,698	2,308,615
Graines—										
De lin..... "	.....	.....	.....	28,168,058	252,300,913	30,276,110	294,932,553	35,391,888	247,267,465	29,672,095
Autres.....	.....	.....	.....	20,427,574	.....	11,822,678	.....	15,123,354	.....	16,958,362
Spiritueux, y comp. liqueurs litres.	.....	.....	10,199,773	4,079,909	8,930,343	3,572,137	7,987,179	3.194,871	12,982.863	5,193,195
Empois.....kilogs.	.....	.....	14,381,805	4,314,542	14,014,084	4,204,225	13,657,549	4,097,280	12,033,213	3,609,963
Pierre—										
A pavage.....	169,427,000	67,771,000	182,658,118	73,063,247	156,511,115	62,604,446	197,009,081	78,803,640	145,583,465	58,233,389

Autre				10,435,792		9,562,286		9,174,717		10,005,370
Sucre—										
Brut....kilogs.	68,070,000	23,824,000	46,422,156	16,247,755	79,348,147	27,771,851	54,985,489	19,244,922	62,501,070	21,875,375
Autre				6,639,454		6,813,612		7,061,005		9,895,824
Suif....kilogs.			48,839,725	15,140,314	50,613,328	15,690,132	46,596,362	14,444,722	60,264,603	18,682,027
Thé.... "	4,123,000	10,309,000	4,335,984	10,839,960	4,174,326	10,435,815	4,642,114	11,605,278	4,671,620	11,679,050
Tabac—										
En feuilles.... "	19,165,000	9,559,000	21,043,090	10,521,545	22,674,564	11,337,283	21,646,466	10,823,233	23,539,335	11,769,666
Autre				507,992		632,910		622,745		801,078
Outils et instruments				4,688,328		4,621,278		4,066,412		4,463,172
Térébenthine....kilogs.			8,856,364	4,428,182	9,915,256	4,977,628	12,842,547	6,421,250	8,889,251	4,444,625
Vinaigre				1,821,892		2,578,863		3,646,863		4,877,888
Cire....kilogs.			2,203,487	3,890,924	2,224,216	4,173,848	1,875,328	3,439,470	1,629,050	3,048,395
Vin....litre	11,175,000	4,470,000	10,492,953	4,197,181	10,269,606	4,107,843	9,451,950	3,780,780	9,950,517	3,980,207
Bois				92,694,909		89,225,008		109,322,610		86,236,786
Laine—										
Brute, peignée et cardée	19,736,000	19,055,000	15,777,690	19,154,294	11,487,796	14,519,093	14,624,193	17,859,490	13,178,306	16,073,509
Filée		4,867,000		5,364,176		5,659,057		4,918,286		6,229,975
Articles en		11,186,000		11,899,929		11,563,140		10,932,696		11,725,692
Valeur totale des principaux et autres articles importés		2,583,523,000		2,523,468,092		2,671,698,498		2,823,740,015		3,137,401,022

HOLLANDE (Pays-Bas).

TOTAL des quantités et valeurs des principaux articles de produits domestiques exportés *(voir note au bas, page 171)* durant les années terminées le 31 décembre, de 1905 à 1909, inclusivement.

NOTE :—Gulden = 40·2 cents. Kilog = 2·204 liv. Litre = ·2199 galls.

ARTICLES.	1905.		1906.		1907.		1908.		1909.	
	Quantité.	Valeur.	Quantité.	Valeur.	Quantité.	Valeur.	Quantité.	Valeur.	Quantité.	Valeur.
		Gulden.		Gulden.		Gulden.		Gulden.		Gulden.
Animaux—										
Bêtes à cornes.....nombre.			54,255	9,062,510	66,051	9,851,055	91,274	13,044,085	109,042	16,806,680
Cochons..... "			4,968	149,040	452,164	13,564,920	272,704	8,181,120	20,829	624,870
Moutons..... "			70,159	1,393,750	55,473	1,101,945	73,805	1,456,865	153,900	3,322,470
Habillements.....				1,430,832		1,582,685		1,619,169		1,467,095
Cendres, pot., perl., soude, etc.kil.			20,873,046	5,044,257	23,258,801	4,977,719	17,667,445	3,584,644	15,041,279	3,246,545
Livres.....				4,081,493		3,864,055		3,374,000		4,311,717
Borax.....kilogs.			3,250,473	2,854,060	2,851,797	2,511,062	3,713,630	3,303,402	2,394,461	2,141,721
Chandelles..... "		5,333,000	5,355,325	5,325,392	2,731,734	2,708,313	2,913,878	2,891,089	3,613,998	3,584,181
Produits chimiques.....				5,251,483		5,818,137		5,706,976		8,171,769
Chocolat.....kilogs.			5,309,336	5,309,336	6,791,985	6,791,985	6,351,068	6,351,068	7,015,254	7,015,254
Houille.....1,000 "			2,108,295	21,082,948	3,096,830	30,968,301	2,138 791	21,387,890	3,246,857	32,468,573
Cocoa..... "			10,235,753	6,057,597	9,546,067	5,287,398	10,648,983	5,836,320	12,238,901	7,193,999
Beurre de cocoa..... "			2,629,949	3,418,934	2,921,735	3,798,256	2,977,859	3,871,010	3,263,743	4,242,866
Café..... "	67,469,000	29,686,000	73,308,522	32,255,750	80,291,337	35,328,188	81,394,868	35,813,668	87,588,949	38,539,138
Couperose..... e			49,038,652	17,653,915	43,368,407	15,612,627	65,828,751	23,698,332	57,250,504	20,610,182
Cordage, câble, etc..... "			3,754,930	2,252,958	4,962,568	2,977,541	4,564,715	2,738,880	4,927,279	2,956,367
Coton—Brut.....	21,433,000	12,860,000	22,945,027	13,767,016	24,067,755	14,440,653	23,473,143	14,083,980	29,269,353	17,561,612
Fil.....		5,002,000		5,172,935		11,027,897		8,569,770		5,671,799
Articles en.....		49,949,000		52,175,752		52,608,446		53,380,600		58,163,792
Drogues, etc.—Caoutchouc.kilogs.			2,542,562	5,085,124	1,869,303	3,738,606	1,711,877	3,424,000	1,792,941	3,585,882
Ecorce péruv. "	4,461,000	178,431,000	5,972,845	238,913,800	5,753,766	230,150,640	4,703,707	188,148,280	5,365,291	214,611,614
Tapioca .... "			6,114,206	1,834,262	16,033,461	4,810,047	15,394,885	4,618,410	31,842,547	9,552,764
Toutes autres.....				10,748,106		11,037,563		11,025,737		10,965,840
Matières tinctoriales.....		14,709,000		18,364,216		23,537,399		20,036,875		19,861,633
Poterie.....				8,294,212		9,054,840		7,453,661		7,782,063
Poisson.....		23,915,000		27,191,012		26,206,213		27,354,597		28,603,037
Fruits.....				2,300,381		3,647,763		3,524,173		3,453,571
Meubles.....				2,207,213		2,482,605		2,367,840		2,132,901
Verre.....				13,794,284		15,447,999		17,631,445		21,779,002
Colle.....kilogs.			3,411,292	1,705,646	3,943,709	1,971,855	2,915 878	1,457,900	3,110,693	1,555,346

Glycerine	kilog.			4,080,969	1,836,436	4,640,229	2,088,104	5,445,794	2,451,610	6,431,767	2,894,295
Grain, etc.:—											
Orge	1,000 kilogs.			408,029	32,642,341	433,709	34,696,742	461,854	36,949,080	486,732	38,938,599
Fèves	" "			21,868	1,858,757	23,165	1,969,018	24,242	2,060,555	26,472	2,250,135
Son	" "			52,504	15,751,079	58,890	17,667,137	51,831	15,549,180	51,043	15,312,950
Maïs	" "			152,666	9,923,261	208,694	13,565,131	176,729	11,487,410	185,656	12,067,631
Farine—Riz	" "			11,342	3,402,574	10,934	3,280,205	12,145	3,643,560	12,760	3,827,911
Seigle	" "			37,835	11,350,486	29,179	8,753,762	35,380	10,614,030	46,247	13,874,239
Blé	" "			9,867	2,960,096	14,222	4,266,587	12,931	3,879,060	25,980	7,794,015
Autre	" "			4,198	1,259,344	6,555	1,966,421	6,669	2,000,730	4,978	1,493,525
Avoine	" "	534,848	42,788,000	317,489	25,399,087	257,967	20,637,325	254,237	20,338,972	337,310	26,984,789
Pois	" "			39,635	3,963,493	41,595	4,159,457	41,324	4,132,358	51,127	5,112,709
Riz	" "			122,864	36,859,249	132,068	39,620,290	158,207	47,462,160	161,821	48,546,242
Seigle	" "			304,647	27,418,207	271,188	24,406,937	210,229	18,920,610	269,172	24,225,460
Blé	" "			901,566	117,203,534	1,217,014	158,211,884	814,129	105,836,705	1,291,925	167,950 295
Gutta-percha					4,825,724		4,262,728		3,160,552		3,821,252
Mercerie					8,941,799		9,448,662		9,773,580		12,915,117
Crin			9,124,000		7,247,072		10,483,137		9,524,740		7,044,064
Chanvre et lin :—											
Lin, brut	kilog.	38,797,000	27,702,000	35,941,209	25,158,847	44,495,372	31,146,760	43,525,419	30,467,780	35,620,309	24,934,217
Chanvre, brut	"			21,488,802	8,595,520	21,095,053	8,438,021	23,877,015	9,550,800	21,455,159	8,582,064
Fil					2,147,603		2,163,107		1,929,485		1,588,293
Articles en					2,721,243		3,420,834		4,458,110		4,236,342
Peaux, grandes, petites, vertes			22,380,000		23,402,341		21,710,842		23,000,266		27,104,250
Indigo	kilog.			1,289,231	7,735,386	1,903,395	11,420,370	2,415,563	14,493,378	1,365,490	8,192,940
Instru. d'optique, de musique, etc.					1,192,147		1,078,711		1,041,683		1,465,943
Cuir et articles en					8,186,082		10,392,029		13,012,483		16,118,112
Machinerie et locomotives de toutes sortes			11,359,000		12,393,439		16,332,708		18,150,657		15,143,528
Engrais					26,477,593		27,728,146		27,219,313		21,535,949
Métaux :—											
Cuivre, minerai de	kilog.	247,525,000	39,604,000	237,577,006	38,012,321	336,717,667	53,874,827	278,827,280	44,612,352	293,619,372	46,979,099
non ouvré	"	64,352,000	64,352,000	69,898,489	69,898,489	74,569,136	74,569,136	88,455,892	88,455,492	83,304,500	83,304,500
ouvré					5,232,245		6,258,932		9,890,887		9,688,776
Or et argent					6,512,860		13,756,748		10,046,901		6,932,738
Fer—Minerai	1,000 kilogs.			5,777,578	34,665,471	5,865,252	35,191,512	5,018,408	30,110,447	5,604,278	33,625,666
Fer en gueuse	kilog		18,186,000	409,461,965	36,851,577	338,484,617	30,463,616	287,320,675	25,858,854	203,883,339	18,349,500
Barres, bandes, loupes, etc.	"			233,333,144	46,666,628	170,015,655	34,003,131	225,988,094	45,197,640	258,110,019	51,622,003
Clous et carvelles	"			22,726,013	6,817,804	22,190,758	6,657,227	21,524,722	6,457,380	21,351,998	6,405,599
Tuyaux	"			5,985,715	1,496,429	4,332,213	1,083,053	4,328,079	1,082,075	3,445,073	861,268
Rails	"			14,261,427	3,565,356	11,259,778	2,814,945	14,677,757	3,669,440	23,966,551	5,991,638
Fil	"			52,943,363	18,530,177	40,076,564	14,026,797	44,838,100	15,693,335	52,015,772	18,205,520
Autre					22,409,466		26,552,112		26,357,167		28,393,814
Plomb et articles en					4,705,505		4,700,159		4,287,052		4,244,717
Manganèse	kilog.			7,203,222	1,080,483	88,858,425	13,328,164	87,613,512	13,142,025	26,132,169	3,919,825
Acier :—											
Barres, loupes, plaq., etc.	"			53,454,397	21,381,759	46,188,619	18,475,448	100,000,540	40,000,200	88,130,857	35,252,343
Rails	"		43,530,000	52,449,609	11,357,363	48,961,110	17,136,389	38,333,741	13,416,830	61,774,914	21,621,220
Autre	"				3,876,127		3,098,094		3,586,650		1,967,144

HOLLANDE (Pays-Bas).

TOTAL des quantités et valeurs des principaux articles de produits domestiques exportés durant les années terminées le 31 décembre, de 1905 à 1909, inclusivement.—*Fin.*

ARTICLES.	1905.		1906.		1907.		1908.		1909.	
	Quantité.	Valeur.	Quantité.	Valeur.	Quantité.	Valeur.	Quantité.	Valeur.	Quantité.	Valeur.
		Gulden.		Gulden.		Gulden.		Gulden.		Gulden.
Métaux—*Suite.*										
Etain—Non ouvré. ..... kilog.	15,970,000	15,970,000	14,866,183	14,866,183	16,362,988	16,362,988	15,595,772	15,595,772	17,129,559	17,129,559
Plaques et feuilles "	... .	.....	9,150,647	4,575,324	13,749,367	6,874,684	21,298,801	10,649,450	29,402,359	14,701,179
Zinc et articles en.....	.....	.....	.....	16,736,524	.....	17,241,703	.....	16,506,512	.....	18,131,263
Tourteaux oléagineux.....	.....	.....	.....	6,787,751	.....	9,659,504	.....	7,204,470	.....	7,371,071
Huiles—Graine de lin.. ... kilog.	.....	.....	33,544,066	7,715,235	33,167,764	7,628,586	31,754,102	7,303,512	34,519,253	7,939,430
Palmier.. ..... "	.....	.....	8,608,937	4,304,468	7,238,155	3,619,078	6,819,584	3,409,800	9,284,381	4,642,170
Baleine..... "	....	.....	4,908,915	1,325,407	5,056,681	1,365,104	5,662,817	1,528,956	5,924,718	1,599,694
Autres	.....	.....	....	4,132,685	.....	3,786,876	....	3,693,899	.....	4,881,233
Pâtisserie, confiserie et bonbons	.....	....	.....	25,989,585	.....	28,769,555	.....	29,963,938	....	33,325,816
Peintures et couleurs :—										
Blanc de plomb ..... kilog.	... .	....	9,242,502	2,310,625	9,249,980	2,312,495	8,543,287	2,135,825	6,523,928	1,630,984
" zinc..... "	.....	.....	10,480,049	2,620,012	11,798,145	2,949,536	10,632,445	2,658,100	13,586,685	3,396,671
Tableaux (peintures)	.....	.....	.....	2,672,290	.....	1,762,812	....	1,402,381	.. ..	1,238,067
Noix de palmier... ..... kilog.	.....	.....	22,538,700	2,704,644	34,668,701	4,160,244	30,937,282	3,712,464	36,340,972	4,316,972
Papier	....	49,228,000	.....	55,356,433	.....	62,610,242	....	65,585,036	.....	75,413,022
Poix.. .... kilog.	.....	....	9,550,047	1,910,010	10,910,610	2,182,122	12,996,304	2,599,220	15,757,625	3,151,525
Plantes, arbustes, etc	.....	.....	.....	10,555,952	.....	13,081,623	.....	12,770,770	.....	14,849,771
Provisions :—										
Beurre..... kilog.	23,207,000	23,207,000	25,586,090	25,585,583	29,396,969	29,396,969	33,076,086	33,074,594	31,158,854	31,157.622
Fromage..... "	44,651,000	15,628,000	47,510,487	16,628,670	51,549,880	18,042,458	53,638,996	18,773,545	56,277,949	19,697,283
Œufs. .... "	.....	....	7,965,694	3,584,562	7,896,678	3,553,505	12,090,998	5,440,905	15,004,463	6,752,008
Saindoux ..... "	.....	.....	22,003,396	8,801,358	24,963,805	9,985,522	29,497,523	11,798,960	22,129,897	8,851,959
Margarine ..... "	74,392,000	51,430,000	80,623,206	55,142,228	67,776,458	45,639,935	65,385,105	44,269,100	67,543,184	46,576,675
Viandes..... "	.....	....	.....	27,287,055	.....	25,213,257	.....	27,133,647	.....	29,546,906
Patates. ..... "	.....	.....	162,407,501	1,624,075	281,571,620	2,815,716	284,630,117	2,846,304	275,276,343	2,152,761
Fleur de patates..... "	.. ..	.....	90,568,721	27,170,616	97,509,572	29,252,872	86,300,692	25,890,250	89,235,715	26,770,714
Guénilles	... .	.....	.....	7,499,890	... .	9,470,916	.. ..	6,934,500	....	34,578,383
Résine..... ..... kilog.	.....	.....	36,083,304	2,886,664	34,778,594	2,782,288	39,357,600	3,148,592	25,687,057	2,054,965
Salpêtre. ..... "	.....	.....	4,090,381	1,373,527	13,394,079	4,095,509	16,897,268	5,163,760	23,797,480	7,241,113
Graines—De lin..... "	.....	.....	83,693,709	10,043,246	87,295,378	10,475,445	110,062,625	13,207,536	77,250,648	9,270,077
Autres.	... .	.....	....	9,198,314	.. ..	8,919,575	.....	11,461,308	....	12,720,643

Navires, bateaux, vaisseaux				4,792,887		3,386,742		5,030,970		3,912,910
Spiritueux, y compr. liqueurs..litres	28,870,000	5,884,000	30,618,557	6,232,173	33,922,951	6,902,129	30,415,419	6,190,950	33,195,085	6,758,863
Empois .....kilogs			11,770,416	3,531,125	14,136,672	4,241,002	12,195,651	3,658,530	14,262,351	4,278,705
Pierre—De pavage ... ... "			43,162,345	17,264,938	58,784,711	23,513,884	73,731,886	29,492,760	41,821,016	16,728,406
Autre				6,029,752		5,381,169		3,120,596		3,543,367
Sucre—Brut.....kilogs			37,911,009	13,268,853	22,198,504	7,769,477	47,207,018	16,522,446	44,593,122	15,609,807
Autre				51,023,677		45,924,388		42,098,955		43,471,724
Suif .....kilogs			19,030,340	5,899,405	22,004,426	6,821,372	19,060,753	5,908,910	21,719,515	6,733,050
Tabac				9,103,404		10,491,828		8,759,151		9,317,443
Outils et instruments				2,738,661		2,787,872		2,939,965		3,015,738
Légumes, frais et saumurés		9,409,000		10,328,155		10,557,408		10,669,259		10,220,533
Cire .....kilogs			1,897,907	3,107,171	1,738,190	3,405,266	1,254,177	2,390,320	877,692	1,581,715
Bois				69,372,518		70,655,473		75,233,414		71,864,896
Laine :—										
Brute, peignée et cardée..kilogs			12,745,537	15,597,256	9,851,390	12,660,253	12,166,511	14,872,810	12,766,301	15,687,969
Filée		1,109,000		1,126,357		1,773,203		1,661,760		1,366,158
Articles en		9,932,000		10,987,466		13,572,406		14,497,930		14,708,410
Levain .....kilogs			5,451,275	2,725,638	5,560,598	2,780,299	5,490,171	2,745,100	5,695,664	2,847,832
Valeur totale des principaux et autres articles exportés		1,993,764,000		2,083,945,696		2,212,141,046		2,181,056,860		2,454,751,366

10f—12½.

ITALIE.

Valeur des importations totales pour la consommation locale et des exportations de produits domestiques (marchandises et lingots d'argent), de et à chacun des principaux pays, durant les années terminées le 31 décembre, de 1905 à 1909, inclusivement.

Note :—Lira=19·3 cents.

Importations.					Pays.	Exportations.				
1905.	1906.	1907.	1908.	1909.		1905.	1906.	1907.	1908.	1909.
Lire.	Lire.	Lire.	Lire.	Lire.		Lire.	Lire.	Lire.	Lire.	Lire.
347,832,000	450,292,000	523,086,000	500,893,000	490,643,000	Royaume-Uni	130,383,000	132,209,000	155,989,000	131,854,000	167,929,000
5,896,000	6,024,000	7,267,000	9,082,000	8,966,600	Algérie	2,332,000	2,016,000	1,256,000	1,587,000	2,309,000
43,817,000	46,917,000	37,879,000	65,677,000	120,901,000	République Argentine	104,142,000	137,753,000	143,855,000	149,765,000	150,849,000
2,146,000	2,974,000	5,056,000	5,311,000	16,065,000	Commonwealth de l'Australasie	5,489,000	5,828,000	5,697,000	4,531,000	5,554,000
194,853,000	226,287,000	249,433,000	300,682,000	309,303,000	Autriche-Hongrie	144,341,000	139,986,000	158,042,000	144,877,000	155,087,000
48,456,000	69,173,000	91,658,000	75,254,000	73,345,000	Belgique	41,356,000	71,051,000	47,927,000	36,489,000	38,781,000
20,868,000	22,844,000	20,951,000	26,022,000	24,335,000	Brésil	16,508,000	19,215,000	21,634,000	18,008,000	16,701,000
85,273,000	118,460,000	135,758,000	107,649,000	97,466,000	Inde anglaise et Ceylan	25,904,000	22,590,000	18,902,000	18,944,000	23,008,000
.....	5,000	4,954,000	1,856,000	2,074,000	Antilles anglaises	2,000	20,000	5,000	41,000	67,000
1,198,000	356,000	1,885,000	1,556,000	3,455,000	Bulgarie	1,150,000	527,000	817,000	874,000	2,204,000
2,343,000	1,665,000	3,674,000	11,785,000	6,811,000	Canada	777,000	282,000	492,000	663,000	1,751,000
376,000	106,000	166,000	627,000	742,000	Candie	907,000	1,042,000	1,468,000	2,658,000	2,113,000
668,000	1,790,000	4,185,000	2,826,000	3,543,000	Etats de l'Amérique Centrale	6,362,000	7,792,000	9,114,000	5,414,000	5,326,000
10,665,000	6,878,000	10,036,000	14,108,000	9,909,000	Chili	6,209,000	9,467,000	13,426,000	7,202,000	11,344,000
59,680,000	74,961,000	75,248,000	72,179,000	60,717,000	Chine, y compris Hong-Kong	3,309,000	3,093,000	4,581,000	2,444,000	5,065,000
293,000	439,000	1,437,000	1,535,000	1,351,000	Cuba et Porto-Rico	395,000	870,000	1,111,000	951,000	1,680,000
522,000	478,000	779,000	672,000	737,000	Danemark	2,735,000	2,351,000	3,228,000	2,328,000	3,209,000
763,000	1,195,000	3,537,000	4,571,000	6,664,000	Indes orientales hollandaises	1,659,000	2,147,000	3,273,000	4,353,000	3,631,000
10,749,000	15,670,000	16,946,000	24,904,000	22,116,000	Egypte	45,706,000	62,395,000	65,149,000	50,557,000	40,409,000
2,778,000	4,322,000	3,816,000	3,620,000	3,842,000	Erythrée	4,020,000	6,694,000	6,746,000	4,934,000	7,666,000
205,484,000	227,925,000	255,672,000	276,265,000	329,106,000	France	181,681,000	212,629,000	198,159,000	203,801,000	198,717,000
287,094,000	393,916,000	526,647,000	520,975,000	503,464,000	Allemagne	222,317,000	251,501,000	300,631,000	245,430,000	307,202,000
2,569,000	3,622,000	7,842,000	7,583,000	6,422,000	Grèce	10,243,000	8,436,000	9,708,000	8,520,000	8,086,000
13,558,000	17,493,000	20,934,000	24,929,000	29,770,000	Hollande	14,608,000	15,469,000	16,383,000	16,808,000	15,069,000
16,253,000	22,923,000	28,708,000	21,873,000	25,030,000	Japon	960,000	1,723,000	797,000	1,470,000	1,163,000
883,000	1,069,000	1,017,000	816,000	1,295,000	Malte	10,841,000	9,799,000	9,205,000	8,178,000	7,010,000
3,000	49,000	569,000	454,000	497,000	Mexique	20,143,000	3,814,000	3,080,000	3,922,000	4,471,000
2,026,000	2,691,000	864,000	618,000	2,209,000	Maroc	2,779,000	1,971,000	325,000	655,000	793,000
7,862,000	8,895,000	12,311,000	16,657,000	21,085,000	Norvège (a)	3,521,000	3,023,000	2,637,000	2,752,000	2,377,000
132,000	869,000	67,000	244,000	5,000	Pérou	4,012,000	3,172,000	2,809,000	3,878,000	2,019,000
674,000	931,000	1,104,000	6,399,000	6,759,000	Portugal	6,344,000	5,720,000	8,607,000	6,846,000	7,049,000

35,947,000	86,394,000	43,773,000	34,673,000	55,180,000	Roumanie	5,399,000	6,082,000	6,124,000	4,126,000	8,518,000
204,567,000	193,365,000	157,101,000	127,711,000	209,600,000	Russie en Europe	11,768,000	10,444,000	11,087,000	11,850,000	33,597,000
243,000	408,000	1,055,000	5,500,000	12,668,000	Servie	76,000	119,000	103,000	448,000	1,009,000
32,979,000	30,543,000	42,073,000	33,043,000	32,984,000	Espagne	13,598,000	12,145,000	13,404,000	11,152,000	10,947,000
12,384,000	16,191,000	11,831,000	13,593,000	13,092,000	Etabliss. de Détroits et Aden	4,317,000	2,226,000	2,105,000	984,000	1,768,000
*	883,000	2,142,000	2,787,000	3,204,000	Suède	*	1,414,000	2,076,000	2,667,000	2,751,000
49,510,000	65,242,000	72,829,000	80,468,000	80,498,000	Suisse	319,899,000	365,579,000	349,210,000	297,400,000	216,753,000
634,000	502,000	1,054,000	676,000	1,306,000	Tripoli	3,088,000	3,951,000	3,526,000	3,221,000	2,924,000
11,583,000	17,171,000	28,111,000	28,583,000	29,094,000	Tunis	8,260,000	6,674,000	7,319,000	7,810,000	6,975,000
22,293,000	16,776,000	14,228,000	14,305,000	24,910,000	Turquie en Asie	14,587,000	13,852,000	8,662,000	7,910,000	21,445,000
28,624,000	37,867,000	46,099,000	40,479,000	46,516,000	" Europe	52,802,000	69,828,000	64,599,000	59,257,000	57,618,000
237,886,000	310,866,000	392,947,000	404,994,000	390,193,000	Etats-Unis	225,894,000	240,393,000	236,113,000	203,826,000	272,374,000
821,000	1,246,000	2,318,000	1,121,000	2,280,000	Uruguay	5,700,000	8,113,000	9,795,000	8,687,000	8,236,000
2,590,000	5,679,000	11,622,000	17,720,000	21,258,000	Autres pays	19,395,000	20,545,000	19,692,000	19,191,000	23,336,000
2,015,775,000	2,514,352,000	2,880,669,000	2,913,275,000	3,111,710,000	Totaux	1,705,318,000	1,905,950,000	1,948,868,000	1,729,263,000	1,866,890,000

(*a*) Y compris la Suède avant 1906. * Y compris avec la Norvège avant 1906.

ITALIE.

TOTAL des quantités et valeurs des principaux articles importés pour la consommation (marchandises et lingots d'argent) durant les années terminées le 31 décembre, de 1905 à 1909, inclusivement.

NOTE:—Lire = 19·3 cents. Kilog = 2·204 liv.

ARTICLES.	1905.		1906.		1907.		1908.		1909.	
	Quantité.	Valeur.	Quantité.	Valeur.	Quantité.	Valeur.	Quantité.	Valeur.	Quantité.	Valeur.
Animaux, produits et engrais d'animaux non compris dans d'autres catégories :—		Lire.		Lire.		Lire.		Lire.		Lire.
Animaux, vivants—										
Bêtes à cornes ..... nomb.	17,766	5,027,160	24,907	7,143,035	12,011	3,833,030	138,295	48,403,190	118,584	43,258,950
Chevaux..... "	42,467	29,726,900	21,136	17,380,300	16,389	13,813,800	42,550	35,825,750	45,676	39,572,450
Moutons..... "	11,003	181,549	6,915	117,555	7,130	121,210	13,623	272,460	14,991	299,820
Cochons..... "	1,604	36,706	1,036	33,323	10,818	485,253	18,473	688,485	30,472	3,747,175
Beurre.....100 kilog.	1,543	271,800	1,562	383,800	1,390	375,300	1,067	293,425	869	238,975
Fromage ..... " "	45,005	6,972,551	47,169	9,991,830	46,693	10,367,610	76,899	16,412,490	79,102	16,968,260
Corail.....	.....	6,984,520	.....	5,487,440	.....	4,848,330	.....	5,854,930	.....	4,914,460
Oeufs, volailles..... 100 kilog.	.....	1,554,650	.....	2,093,700	.....	1,669,675	.....	4,412,200	.....	7,847,200
Plumes.....	.....	6,179,560	.....	6,795,960	.....	8,943,000	.....	14,175,750	.....	16,151,370
Poisson—										
Séché ou fumé.....100 kilog.	438,441	31,296,921	437,376	32,661,228	524,327	45,295,694	668,457	59,673,470	694,743	62,693,830
Frais ..... "	14,957	1,794,840	16,146	1,937,520	17,093	2,393,020	25,558	3,578,120	31,981	4,477,340
En saumure..... "	98,598	7,401,475	74,696	5,602,200	82,312	6,173,400	103,463	7,759,725	108,080	8,106,000
Mariné ou d. l'huile... "	55,435	8,310,970	58,127	9,014,645	66,210	12,166,395	66,293	12,631,365	23,771	3,823,135
Graisses, autres..... "	261,981	17,028,765	254,019	17,273,292	197,142	14,785,650	234,268	17,570,100	279,307	20,948,025
Saindoux..... "	11,469	1,376,280	9,934	1,341,090	17,519	2,452,660	21,694	3,254,100	23,843	3,576,450
Viande, fraîche, salée ou fumée.....100 kilog.	17,209	2,680,766	22,410	3,374,880	60,252	8,589,715	78,622	12,785,060	62,548	10,503,320
Nacre de perle, ivoire et écaille de tortue	.....	11,330,460	.....	16,759,815	.....	20,605,275	.....	16,478,035	.....	20,711,415
Volailles, vivantes et mortes....	.....	288,020	.....	307,598	.....	482,320	.....	649,410	.....	906,270
Breuvages, spiritueux et huiles:—										
Bière.....	.....	3,983,225	.....	4,370,887	.....	4,181,100	.....	3,885,154	.....	3,810,700
Eau minérale.....100 kilog.	29,799	952,928	30,053	961,696	32,049	1,025,568	33,043	1,057,376	35,932	1,149,824
Huiles—										
Noix de coco ..... "	15,748	992,124	10,680	1,068,000	26,008	2,470,760	13,839	1,107,120	17,031	1,396,542
Graine de coton ... "	119,798	7,187,880	27,472	1,648,320	31,528	2,049,320	108,117	8,108,775	306,257	25,113,974
Poisson ..... "	16,908	896,124	31,168	1,404,110	55,936	2,809,400	55,767	2,801,550	62,535	3,139,850

Minérale—Benzine .100 kilog.	33,902	1,017,060	29,525	1,036,359	49,430	1,773,020	75,077	2,462,641	102,480	2,977,611
Pétrole.. "	631,024	11,358,432	615,883	9,854,128	727,145	13,088,610	823,732	13,179,712	889,293	13,339,395
Térébenthine "	22,446	2,020,140	30,966	3,096,600	30,088	3,008,800	33,316	3,331,600	26,932	2,693,200
Autre.. "	292,497	8,189,916	331,951	9,294,628	395,689	10,945,852	449,513	10,935,544	534,787	11,560,567
Olive "	140,359	13,334,105	23,936	2,273,920	1,932	190,785	35,455	4,720,350	52,465	7,860,370
Palme "	.....	.....	9,330	653,100	29,020	2,031,400	78,460	5,178,360	70,201	4,633,266
Spiritueux	.....	1,305 118	.....	1,280,054	.....	1,526,210	.....	1,252,965	.....	1,176,705
Vins	.....	2,098,230	.....	2,636,950	.....	2,813,057	.....	2,140,388	.....	2,095,930
Céréales, farine, pâte et produits végétaux, non compris dans d'autres catégories—										
Fécules....100kilogs.	207,615	6,228,450	228,160	7,301,120	211,134	8,586,984	209,600	8,324,228	225,754	8,797,672
Fruits et noix	.....	5,623,031	.....	5,722,910	.....	8,933,706	.....	7,689,288	.....	6,168,511
Grain et produits du grain—										
Orge.....1,000 kilogs.	7,566	1,286,220	9,344	1,588,480	10,431	1,773,270	12,394	2,230,920	17,570	3,162,600
Maïs "	149,959	20,994,330	220,271	29,736,639	71,450	9,645,750	75,735	10,981,575	214,892	33,307,825
Avoine "	39,487	6,910,225	69,312	12,476,160	50,327	9,562,130	65,138	12,050,530	88,414	16,356,590
Legumes (fèves, pois, etc.) "	.....	295,480	.....	350,680	.....	609,910	.....	440,120	.....	462,180
Blé "	1,171,572	211,542,340	1,373,666	216,742,060	932,998	178,440,800	789,980	176,863,400	1,332,373	299,605,470
Farine de blé "	11,492	333,268	13,665	396,285	16,541	512,771	16,021	544,714	10,548	369,180
Foin "	16,044	128,352	13,487	107,896	29,302	293,020	94,293	942,930	86,323	863,230
Graines—Oléagineuses—										
Lin "	358,101	11,817,333	346,188	10,385,640	419,308	13,010,820	438,899	14,484,233	468,060	17,307,798
Sésame et truffes "	179,274	5,916,042	123,104	4,677,952	167,591	6,703,640	174,722	6,988,880	309,093	12,363,720
Non-oléagineuses "	148,551	6,684,795	111,318	5,009,310	103,496	4,603,560	170,320	7,651,035	163,581	7,361,145
Empois "	21,960	1,251,455	30,448	1,695,790	41,639	2,197,245	39,841	2,098,340	36,873	1,933,675
Produits chimiques, préparations médicinal., résine et parfums—										
Alcaloïdes .....kilogs.	33,857	3,599,524	43,894	4,391,705	57,181	5,410,690	93,010	5,457,125	41,667	4,160,715
Carbonate de soude..100 kilogs.	290,664	3,633,300	311,703	3,896,287	355,382	4,442,275	382,680	4,783,500	382,515	4,590,180
Potasse de caustique.. "	169,494	4,102,824	157,497	3,803,364	7,583	1,516,600	7,959	1,591,800	7,232	1,301,760
Soude, caustique "					145,237	3,957,012	142,908	4,128,625	148,710	4,209,414
Chlorure de potasse .. "	35,186	862,057	40,356	988,722	53,439	1,309,255	58,118	1,278,596	63,285	1,360,627
Gommes, résines et gommes résineuses "	151,923	5,132,198	183,130	6,099,697	193,332	6,200,309	216,560	6,835,229	144,669	5,736,537
Engrais.....1,000 kilogs.	97,412	4,817,988	105,633	6,166.695	176,096	11,268,285	166,736	10,472,950	131,387	8,074,700
Nitrate de soude.....kilogs.	465,172	11,164,128	325,075	8,451,950	414,574	10,778,924	607,844	14,588,256	436,580	10,477,920
Oxyde de zinc.....100 kilogs.	12,458	784,854	19,198	1,305,464	19,621	1,334,228	20,255	1,317,340	15,705	1,020,825
Paraffine, solide "	88,780	5,238,020	100,975	6,260,450	147,027	10,291,890	119,321	7,159.260	174,073	9,051,796
Sulfated'ammoniaque. "	52,014	1,690,455	97,381	3,603,097	149,428	5,229,980	167,107	5,430,977	189,152	5,863,712
" de cuivre.... "	306,837	16,876,035	250,604	16,289,260	159,794	10,386,610	250,315	13,767,325	90,405	4,520,250
" de potasse.... "	18,038	523,102	15,341	444,889	38,660	1,121,140	48,910	1,271,660	53,326	1,333,150
Produits coloniaux, épiceries et tabac—										
Cacao et chocolat....100 kilogs.	20,753	4,241,020	26,823	5,243,500	29,668	8,352,910	29,216	7,053,320	33,937	7,951,890
Café "	187,276	20,226,696	204,326	22,068,355	214,807	21,482,638	227,657	22,767,562	240,957	25,302,885
Poivre et piment "	16,966	2,204,140	19,990	2,596,340	19,622	2,352,300	23,221	2,089,665	20,884	1,983,950
Sucre "	51,037	1,482,265	144,389	3,726,943	237,378	5,805,079	48,967	1,341,911	118,449	3,749,780
Tabac, non manuf. "	127,585	14,799,860	208,284	25,618,932	199,190	26,890,650	203,632	27,490,320	225,287	31,990,754

TOTAL des quantités et valeurs des principaux articles importés pour la consommation, etc.—*Suite.*

ARTICLES.	1905.		1906.		1907.		1908.		1909.	
	Quantité.	Valeur.	Quantité.	Valeur.	Quantité.	Valeur.	Quantité.	Valeur.	Quantité.	Valeur.
Couleurs et matériaux pour teindre et tanner—		Lire.		Lire.		Lire.		Lire.		Lire.
Couleurs, tirées du goudron ou autres substances bitumineuses.....100 kilogs.	45,091	13,285,400	54,446	16,303,175	60,604	18,066,310	57,315	16,963,140	64,201	19,416,160
Couleurs en morceaux, poudre ou de toute autre sorte.100 kilogs.	21,228	3,396,480	18,152	2,904,320	20,870	3,339,200	17,711	2,833,760	18,003	2,880,480
Indigo ... . "	5,352	2,413,200	4,375	1,956,950	4,000	1,691,600	4,418	1,876,700	5,153	2,122,050
Vernis..... "	12,999	2,674,475	16,999	3,521,350	17,572	3,631,495	20,192	3,902,050	23,178	4,515,620
Bois, racines, écorces, feuilles, mousses, fleurs, herbes et fruits p. teindre et tanner .100 kilogs.	449,926	9,324,225	464,958	9,432,222	443,108	8,648,124	514,557	9,676,803	548,662	9,320,275
Coton :—										
Brut et ouate..... "	1,650,691	184,877,392	1,830,328	245,266,766	2,180,219	300,882,762	2,067,772	275,766,324	1,908,608	243,660,535
Fil..... ... .kilogs.	825,800	5,049,000	840,600	5,206,025	1,538,500	5,302,300	883,600	3,341,260	524,400	2,180,225
Articles en.....	.....	9,607,156	.....	24,054,989	.....	33,954,105	.....	36,070,230	.....	37,314,774
Gutta percha, caoutchouc et articles en—										
Brut, solide et liquide.100 kilogs	7,669	10,161,425	11,731	14,663,750	10,168	11,184,800	14,964	14,215,800	15,674	20,376,200
Taillés en feuilles et articles de caoutchouc en feuilles.....	....	2,303,600	.....	2,481,150	.....	2,821,600	.....	2,575,100	.....	3,645,900
En fil.....	.....	844,800	.....	1,005,360	.....	1,060,500	.....	799,900	.....	1,484,900
Autres articles	.....	6,402,150	.....	8,187,000	....	9,217,303	.....	10,690,472	....	26,921,280
Chanvre, lin, jute et autres plantes fibreuses, excepté le coton:—										
Bruts et peignés.....100 kilogs.	382,160	17,418,686	459,519	25,914,663	463,382	25,475,694	476,891	22,395,090	528,582	22,760,250
Cordage, câble et ficelle, même goudronnés... ....100 kilogs.	2,684	270,910	3,378	369,360	3,957	467,451	6,078	689,460	3,420	363,582
Fil..... ..... "	43,573	11,598,000	46,791	13,220,451	53,964	15,670,981	54,227	14,165,872	54,687	15,985,329
Articles en.....	.....	6,994,676	.....	5,942,592	....	6,090,965	.....	6,182,735	....	6,493,938
Peaux, grandes et petites—										
Brutes, vertes ou séchées.100 kil.	218,400	48,518,255	255,756	59,199,215	227,849	55,799,445	234,309	55,852,510	227,772	57,726,180
Tannées avec le poil.... "	1,437	2,030,200	1,825	2,603,250	1,896	4,360,950	1,971	4,752,300	2,167	4,478,430

Tannées sans poils—										
Non-finies.....100 kilogs.	2,546	1,150,080	2,964	1,244,180	2,727	1,147,130	2,635	1,073,010	2,644	1,333,350
Finies..... "	14,860	13,334,100	16,429	16,224,790	17,380	19,567,025	18,661	21,701,460	20,088	28,112,100
Cuir, vernis..... "	2,358	3,772,800	2,627	4,203,200	2,715	4,344,000	2,786	4,457,600	2,840	5,112,000
rognures ..... "	1,384	1,688,800	1,818	2.285,900	1,995	2,391,900	2,851	3,157,800	2,839	3,364,550
bottes et soul .. Paires.	70,700	601,990	73,700	642,170	109,149	956,784	181,765	1,621,354	322,862	3,315,065
Minéraux, métaux et articles en :—										
Horloges et montres, y compris les mouvements et part. de...	.....	8,953,809	.....	11,740,312	.....	13,359,432	.....	14,253,126	.....	10,867,498
Cuivre, laiton et bronze—										
Minerai de cuivre et pyrites..... 1,000 kilogs.	1,879	824,950	9,363	2,739,000	18,023	10,026,150	14,784	2,478,510	11,303	1,025,334
En barres, feuilles et plaques... .....100 kilogs.	9,516	2,045,940	11,136	2,895,360	15,136	4,001,828	24,675	5,079,600	23,505	4,716,725
En lingots, morc., lim. et rebuts..... 100 kilogs.	138,029	23,879,017	159,138	35,010,360	220,708	48,997,176	196,226	31,396,160	147,290	22,829,950
En tubes..... "	6,675	1,735,500	6,817	2,079,185	7,347	2,277,570	9,154	2,288,560	5,464	1,311,360
En fils..... "	11,829	2,838,960	17,124	4,883,320	17,000	4,889,340	17,917	4,040,225	21,454	4,623,100
Articles en.....	.....	6,773,160	.....	10,073,085	.....	13,869,756	.....	12,158,610	.....	9,626,465
Instruments d'optique, mathémat., précision, astronom., de chim., de phys., de chirur., etc	.....	25,560,100	.....	39,386,270	.....	50,377,360	.....	53,871,200	.....	54,625,500
Fer et acier—										
Min. de fer et pyr..1,000 kilogs	38,265	813,360	95,380	2,250,408	138,954	3,213,643	195,474	4,293,817	178,770	3,627,495
Fer en gueuse.....100 kilogs.	1,368,433	11,631,680	1,699,559	16,145,810	2,310,416	24,259,368	2,542,386	24,152,667	2,467,300	22,205,700
Fer brut, en loupes et acier en lingots ..... 100 kilogs.	241,651	3,262,289	227,821	3,531,225	321,190	5,299,635	431,630	6,042,820	525,467	7,356,538
Fer et acier tendus en fil .. ..100 kilogs.	10,517	255,907	17,610	635,830	22,525	871,325	18,652	601,632	14,738	517,390
Fer et acier roulés ou laminés en tiges ou barres.100 kilogs	644,805	11,720,193	1,077,514	20,044,232	1,473,311	30,299,878	1,309,181	24,395,398	1,156,196	21,439,758
Fer et acier lam. en feuilles... 100 kilogs.	234,293	4,878,902	350,628	7,307,904	387,973	8,325,508	340,565	6,663,226	347,815	6,850,361
Fer et acier, articles grossiers en, forg. ou moul..100 kilogs	34,598	1,392,043	36,820	1,676,360	64,405	2,974,990	70,132	3,105,796	52,513	2,398,392
Fer et acier, articles de refonte.	.....	19,389,996	.....	33,513,374	.....	52,697,457	.....	57,549,154	.....	87,849,376
Fer et acier, rails de chemin de fer.... .....100 kilogs.	83,030	1,203,935	210,669	3,581,373	507,616	10,773,812	326,131	5,353,206	128,947	2,063,152
Aiguilles et épingles "	1,046	993,700	1,162	1,109,710	1,319	1,319,000	1,119	1,119,000	1,233	1,233,000
Fer en feuilles.....	.....	6,057,098	.....	8,278,480	.....	9,351,817	.....	9,027,891	.....	8,277,333
Outils et instruments.....	.....	3,895,657	.....	5,538,288	.....	6,949,436	.....	6,656,369	.....	6,770,836
Tubes de fer ou acier en feuilles.....100 kilogs.	86,767	3,193,322	116,843	4,623,489	133,463	5,559,486	148,344	5,914,886	133,521	5,188,918
Bijouterie	.....	4,412,090	.....	8,062,640	.....	11,246,925	.....	12,793,100	.....	10,761,930
Plomb en s. et de reb.100 kilogs.	67,642	2,367,470	109,579	4,931,055	92,310	4,615,500	117,416	4,226,976	100,110	3,403,740
Machines—										
Machines agricoles....	.....	6,799,055	.....	5,109,400	.....	16,581,455	.....	16,341,260	.....	19,472,210

ITALIE.

TOTAL des quantités et valeurs des principaux articles importés pour la consommation, etc.—*Fin.*

ARTICLES.	1905		1906		1907		1908		1909	
	Quantité.	Valeur.	Quantité.	Valeur.	Quantité.	Valeur.	Quantité.	Valeur.	Quantité.	Valeur.
Minéraux, métaux, etc.—*Fin.*		Lire.		Lire.		Lire.		Lire.		Lire.
Machines—*Fin.*										
Dynamos-électriques		8,712,630		12,365,595		17,305,885		23,697,660		15,694,320
Locomobiles		2,013,830		3,179,120		3,190,500		4,061,232		4,749,088
Locomotives (sans tenders)		1,907,620		13,178,100		21,585,440		15,633,618		14,232,480
Machines et navettes pour tisser		12,270,435		17,231,255		24,991,325		25,460,330		11,342,960
Machines à coudre		6,136,045		7,560,470		10,333,720		11,442,410		11,041,660
Machines à filer		19,121,005		29,613,900		32,993,160		38,126,550		24,445,050
Engins à vapeur		3,726,465		5,215,795		8,074,505		8,368,265		6,559,160
Autres machines		16,269,640		23,296,890		31,146,525		38,019,685		27,358,480
Machines, parties de, détachées		15,982,082		28,671,220		36,536,430		46,769,545		33,638,860
Bouilloires de machines		3,202,665		4,611,360		8,484,285		7,447,197		3,868,000
Outils		5,456,790		12,325,395		14,317,400		10,097,930		7,799,700
Nickel et ses alliages avec le cuivre et le zinc		3,787,060		3,798,440		3,947,560		4,738,410		3,384,905
Articles de bijoutier, même dorés ou plaqués en argent		5,462,550		5,718,490		6,460,470		6,195,970		7,696,260
Etain en gueuse, tiges et de rebut..100 kilogs.	23,035	8,292,600	33,610	14,956,450	27,714	11,917,020	26,023	8,847,820	25,545	8,813,025
Zinc en g. et de rebut. "	59,965	3,717,830	68,345	4,647,460	81,521	4,891,260	93,385	4,856,020	92,231	5,072,705
Zinc lam. en feuilles.. "	44,516	3,205,152	41,376	3,227,328	50,148	3,510,360	47,491	2,944,442	42,658	2,772,770
Papier et livres :—										
Livres—Imprimés				2,689,100		2,920,900		4,523,700		5,390,150
Non-imprim. (registres)		1,947,700		49,500		61,740		50,460		57,720
Manuscrits		51,750				1,809,707		883,391		1,486,896
Papier..100 kilogs.			63,762	6,378,293	71,519	7,052,457	65,401	6,191,735	58,374	5,505,333
Carton "	59,725	3,974,650	106,180	2,820,237	125,231	2,773,858	113,498	2,513,727	119,262	2,927,826
Papier et carton, articles en	79,636	2,314,900		1,637,180		1,960,280		2,646,590		2,222,750
Clichés, lithogravures et cartes d'annonces		1,418,700								
Guenilles de toutes sortes		6,564,600		7,051,200		10,119,200		11,713,200		11,782,200
100 kilogs.	29,026	1,115,577	39,092	1,577,331	59,861	2,224,228	67,041	1,533,836	39,356	1,125,962
Pulpe de bois "	425,424	11,154,047	520,168	14,388,768	575,640	16,544,238	616,630	17,578,227	660,115	17,621,640
Soie :—										
Cocons (excepté cocons doubles).100 kilogs.	48,734	51,928,340	55,907	62,830,820	58,497	73,666,975	45,124	45,668,700	60,570	64,754,280

Fil simple, double ou corde.....100 kilog.	69,047	113,411,230	85,541	119,899,693	105,439	128,607,230	96,199	110,690,018	120,259	112,314,643
Déchets..... " "	5,432	2,489,840	6,564	3,241,250	8,413	4,436,550	6,292	3,618,420	4,570	3,281,680
Articles en.....	.....	74,074,519	.....	36,633,533	.....	42,433,821	.....	34,927,882	.....	43,169,091
Pierres, terres, poterie, verre et crystal :—										
Asbestes.....100 kilog.	18,055	1,173,575	21,714	1,411,410	31,096	2,021,240	25,481	1,656,265	22,854	1,599,780
Briques, tuiles, etc.....	.....	1,335,740	.....	2,153,465	.....	4,189,631	.....	3,195,080	.....	3,080,046
Ciment..... 1,000 kilog.	15,797	702,095	18,937	839,615	29,024	1,289,470	28,935	1,154,411	25,250	1,007,426
Houille et coke..... " "	6,437,539	164,157,245	7,673,435	214,856,180	8,300,439	257,313,609	8,452,320	240,891,120	9,303,506	260,498,168
Poterie, porcelaine, etc.....	.....	4,265,950	.....	5,794,285	.....	7,501,492	.....	8,977,314	.....	8,448,144
Verre et verrerie	.....	6,310.075	.....	8,594,419	.....	11,099,602	.....	13,929,903	.....	13,811.020
Phosphate.....1,000 kilog.	240,144	10,806,480	307,762	15,388,100	384,896	18,475,008	531,921	25,532,208	478,199	21,518,955
Pierres précieuses.....	.....	32,815,421	.....	36,640,867	.....	27,532,795	.....	17,435,497	.....	22,752,657
Véhicules :—										
Chars à mot'r. pour routes ordin.	.....	6,536,550	.....	9,957,316	.....	8,266,335	.....	4.354,472	.....	3,912,540
Wagons de chemin de fer.....	.....	4,743,105	.....	16,590,520	.....	41,273,005	.....	25,306,790	.....	12.536,495
Navires et bateaux.....	.....	6,468,077	.....	11,728,932	.....	10,005,795	.....	13,708,819	.....	5,395,285
Autres.....	.....	857,820	.....	1,660,010	.....	5,499,439	.....	7,309,420	.....	9,654,430
Bois et paille :—										
Charbon de bois.....1,000 kilog.	27,841	1,921,029	43,768	3,238,832	37,637	2,860,412	47,115	3,627,855	67,696	4,738,720
Bois de chauffage..... " "	84,650	1,862,300	98,110	2,354,640	103,100	2,680,600	99,484	2,686,068	113,977	3,077,379
Meubles	.....	3,157,800	.....	3,877,420	.....	5,166,076	.....	5,948,125	.....	5,654,490
Bois—D'ébénistes.....	.....	1,083,154	.....	1,361,328	.....	1,554,364	.....	1,925,096	.....	3,003,096
Commun—Brut ou simplement aplani à la hache....1,000 kilog.	69,810	4,118,790	89,924	5,485,364	93,108	5,865,804	117,493	7,402,059	121,698	7,666,974
Equarri, scié en longueur....1,000 kilog.	776,871	71,617,433	904,292	87,556,012	1,068,586	104,339,514	1,205,040	120,049,362	1,402,388	139,614,784
Autre.....	.....	877,050	.....	550,689	.....	592,204	.....	662,987	.....	1,359,901
Autre bois et paille...	.....	22,635,206	.....	9,761,078	.....	13,074,079	.....	14,496,143	.....	17,871,908
Laine, crin et autre poil :—										
Crin et autre poil.....100 kilog.	14,908	8,958,430	17,910	11,353,300	21,320	14,328,140	21,165	12,834,720	15,775	11,572,830
Laine—Brute, y compris déchets et laine en flacons...100 kilog.	148,610	61,491,355	162,827	69,085,470	184,590	79,963,225	211,492	79,964,200	219,876	90,739,615
Laine—Filée ..... " "	3,871	2,981,975	4,448	3,701,735	4,864	4,268,370	6,396	5,040,680	6,013	5,017.790
Articles en.....	.....	35,456,360	.....	42,083,963	.....	47,958,750	.....	44,828,610	.....	52,754,816
Divers articles :—										
Fleurs artificielles.....	.....	831,110	.....	887,320	.....	1,096,130	.....	1,164,940	.....	1,474,970
Instruments de musique :—										
Pianos.....	.....	1,608,150	.....	1,853,700	.....	2,256,050	.....	2,596,450	.....	2,851,450
Autres instrum. de musique..	.....	481,924	.....	410,203	.....	451,858	.....	487,177	.....	532,848
Parties de.....	.....	130,000	.....	152,160	.....	146,900	.....	246,350	.....	187,200
Articles de fantaisie.....	.....	13,011,893	.....	15,675,223	.....	20,488,923	.....	22,373,160	.....	24,556,433
Valeur totale des principaux et autres articles importés (m'dises.)..	.....	2,015,775,246	.....	2,514,351,985	.....	2,880,669,312	.....	2,913,274,509	.....	3,111,710,447
Métaux précieux.....	.....	169,570,100	.....	141,708,000	.....	168,143,500	.....	28,052,400	.....	18,000,800
Total des importations...	.....	2,185,345,346	.....	2,656,059,985	.....	3,048,812,812	.....	2,941,326,909	.....	3,129,711,247

ITALIE.

TOTAL des quantités et valeurs des principaux articles de produits domestiques exportés (marchandises et lingots d'argent) durant les années terminées le 31 décembre, de 1905 à 1909, inclusivement.

NOTE :—Lira = 19·3 cents. Kilog = 2·204 liv.

ARTICLES.	1905.		1906.		1907.		1908.		1909.	
	Quantité.	Valeur.	Quantité.	Valeur.	Quantité.	Valeur.	Quantité.	Valeur.	Quantité.	Valeur.
Animaux, produits et engrais non compris dans d'autres catégories :—		Lire.		Lire.		Lire.		Lire.		Lire.
Anim., viv, —Bêtes à corn. nomb.	32,876	14,021,360	13,458	6,042,465	39,700	17,246,880	12,254	5,870,750	10,293	5,008,540
Chevaux. . . . . "	1,962	981,000	1,354	783,800	1,653	976,650	826	558,550	799	526,600
Moutons et chèvres. . . . "	33,574	553,971	32,411	550,987	36,161	614,737	30,568	611,360	27,698	553,960
Cochons. . . . . "	95,995	9,535,871	86,325	8,317,396	21,371	2,260,641	4,170	378,910	1,736	172,520
Beurre . . . . . 100 kilog.	60,599	14,600,620	48,695	11,983,840	35,539	9,595,530	39,021	10,730,775	36,415	10,014,125
Fromage. . . . . "	170,989	26,393,621	191,936	38,502,475	211,406	44,409,760	198,272	44,070,730	199,831	44,739,330
Corail	.....	25,342,070	.....	17,926,790	.....	14,881,550	.....	11,498,940	.....	11,092,180
Œufs, volailles	331,428	56,342,760	322,651	56,463,925	228,579	40,001,325	266,346	53,269,200	216,915	43,383,000
Poisson de toutes sortes.	.....	5,831,668	.....	5,719,731	.....	7,242,281	.....	4,491,177	.....	4,576,430
Poil. . . . . 100 kilogs	78,450	4,842,630	81,081	5,135,670	88,563	6,430,900	149,234	11,654,580	172,770	22,388,810
Cornes, os et substances semblables.	.....	4,052,580	.....	3,154,410	.....	3,193,210	.....	2,315,160	.....	2,110,090
Viande, fraîche, salée ou fumée. . . . . 100 kilogs	39,235	7,976,233	38,616	6,211,040	38,189	6,387,755	38,156	6,926,070	35,798	6,634,450
Lait, condensé. . . . . "	8,605	817,475	12,362	1,236,200	10,329	1,136,19	13,618	1,634,160	15,421	1,850,520
Nacre de perle, ivoire et écaille de tortue.	.....	4,220,190	.....	4,158,025	.....	1,841,080	.....	4,693,140	.....	3,265,695
Volailles—Vivantes. . . 100 kilogs	57,503	8,050,420	59,997	8,519,574	51,470	8,492,550	49,450	8,901,000	38,250	6,886,080
Mortes . . . "	35,292	5,646,720	29,162	4,721,244	43,446	8,254,740	31,254	6,563,340	27,684	5,813,640
Breuvages, spirit. et huiles—										
Eau minérale. . . . . 100 kilog.	26,142	627,408	31,184	748,416	35,426	850,224	42,314	1,015,536	44,023	1,056,552
Huile, olive . . . . . "	354,759	40,402,610	665,754	71,703,070	513,308	58,612,775	447,030	60,795,140	240,149	38,582,425
Spiritueux	.....	5,169,072	.....	5,677,676	.....	6,978,215	.....	9,925,075	.....	11,085,600
Huiles volatiles et essences.	.....	11,875,940	.....	10,070,065	.....	14,526,135	.....	13,653,948	.....	10,571,245
Vins en bouteilles	.....	10,973,839	.....	13,310,318	.....	16,214,075	.....	16,185,595	.....	18,427,900
Vins en fûts.	.....	25,683,351	.....	22,799,860	.....	24,830,357	.....	26,440,252	.....	26,128,923
Céréales, farines, pâte et produits végétaux non compris dans d'autres catégories :—										
Châtaignes. . . . . 1,000 kilog.	18,694	3,177,980	22,542	3,832,140	25,100	4,267,000	26,354	4,348,510	25,651	4,360,670

Fruits—										
Amandes, nettoyées ou écalées.....100 kilogs.	173,943	28,700,595	139,878	25,178,040	157,117	29,852,230	177,683	32,871,355	165,913	21,182,600
Figues ..... " "	132,863	3,985,890	196,738	5,902,140	142,511	4,560,352	164,417	5,261,344	183,953	5,886,496
Raisins, verts.. ... " "	224,085	4,428,667	181,169	5,150,682	266,008	7,087,312	386,359	9,370,618	301,533	7,460,556
Citrons..... " "	2,054,337	16,434,696	2,497,136	22,474,224	2,538,074	22,842,666	2,450,909	22,058,181	2,560,628	23,045,652
Oranges .... " "	1,033,406	9,300,654	964,634	9,646,340	1,264,591	12,645,910	1,210,370	12,103,700	1,108,993	11,089,930
Noix et noisettes... " "	129,185	9,042,950	112,026	7,505,742	154,336	11,456,885	163,742	11,461,940	169,157	11,840,990
Fruits, légumes et végétaux, marinés.....	.....	11,679,870	.....	15,807,250	.....	23,902,560	.....	12,340,750	.....	14,199,570
Grain de toutes sortes.....	.....	11,358,387	.....	9,111,266	.....	13,119,420	.....	5,839,920	.....	10,256,740
Grain, produits du—										
Son.....100 kilogs.	174,932	2,274,116	238,448	3,099,824	418,371	5,438,823	253,312	3,673,024	175,753	2,724,171
Sémoule..... " "	151,560	5,153,040	111,738	3,799,092	158,701	5,713,236	162,417	6,496,680	169,615	6,784,600
Fleur de blé..... " "	286,275	8,301,975	316,440	9,176,760	453,889	14,070,559	443,862	15,091,308	419,868	14,695,380
Pâte de blé..... " "	352,303	13,563,665	494,292	19,277,388	567,778	23,846,676	489,480	22,516,080	522,790	24,048,340
Foin ..... " "	102,163	817,304	143,769	1,150,152	122,975	1,229,750	222,502	2,225,020	419,716	4,197,160
Pommes de terre....1,000 kilogs.	53,114	4,780,260	44,840	4,035,600	71,008	6,035,680	62,964	5,351,940	73,663	6,261,355
Légumes et végétaux, frais.....100 kilogs.	451,332	11,734,632	433,557	11,272,482	443,712	10,551,646	603,990	14,444,521	677,828	15,825,643
Riz .....1,000 kilogs.	62,548	21,673,745	68,559	23,647,120	71,623	24,623,090	65,837	22,981,130	66,744	22,113,190
Graines.....100 kilogs.	70,638	4,566,094	89,974	6,445,444	100,997	7,331,459	54,979	3,954,078	79,251	6,025,450
Tomates en conserve.. " "	104,084	4,163,360	143,556	5,742,240	187,980	8,459,100	229,619	10,332,855	305,158	13,732,110
Produits chimiques, préparat. médicinales, résines et parfums :—										
Acide—Tannique....100 kilogs.	153,845	3,999,970	178,207	4,278,698	197,004	4,231,314	237,784	4,758,060	256,743	5,135,540
Tartarique... " "	5,609	1,318,115	9,171	2,155,185	17,068	4,010,980	19,284	4,531,740	15,052	3,386,700
Carbure de calcium .. " "	89,548	2,238,700	102,095	2,450,280	85,867	2,060,808	48,398	1,451,940	18,109	507,052
Citrate de calcium.... " "	41,259	4,538,490	51,498	6,694,740	61,684	11,103,120	77,101	10,023,130	23,809	3,809,440
Allumettes.....	.....	4,888,010	.....	5,231,715	.....	5,980,200	.....	5,700,160	.....	6,073,131
Herbes médicin., fleurs, feuilles, mousses et racines	.....	4,005,400	.....	4,262,700	.....	3,976,400	.....	4,002,100	.....	3,053,900
Médecines, composées, y compris articles médicinaux.....	.....	4,168,285	.....	5,000,285	.....	5,559,255	.....	3,921,200	.....	4,697,165
Savon .....100 kilogs.	.....	2,298,920	49,043	3,139,280	42,308	3,071,320	44,801	3,319,585	30,601	2,332,905
Tartre..... " "	35,051	17,743,400	168,285	15,145,650	158,505	9,267,237	187,159	11,171,359	186,575	10,300,422
Produits coloniaux, épiceries et tabac :—										
Chocolat .... 100 kilogs.	177,434	358,080	2,740	739,800	4,106	1,334,450	2,248	674,400	1,888	566,400
Bonbons et confitures au sucre ou au miel.....	1,492	3,973,425	.....	3,373,500	.....	2,586,655	.....	1,947,280	.....	3,241,690
Tabac, non manufacturé	.....	2,098,536	.....	2,443,969	.....	2,383,845	.....	4,219,461	.....	4,890,102
Couleurs et matières pour teindre et tanner :—										
Couleurs tirées du goudron ou autres subst. bitumineuses....	.....	153,160	.....	173,150	.....	60,180	.....	90,180	.....	194,650
Couleurs en morceaux, poudre ou de toute autre sorte.....	.....	322,200	.....	425,400	.....	410,450	.....	347,100	.....	779,680
Vernis	.....	291,160	.....	344,120	.....	389,300	.....	366,680	.....	318,490

TOTAL des quantités et valeurs des principaux articles des produits domestiques exportés, etc.—*Suite.*

ARTICLES.	1905.		1906.		1907.		1908.		1909.	
	Quantité.	Valeur.	Quantité.	Valeur.	Quantité.	Valeur.	Quantité.	Valeur.	Quantité.	Valeur.
Couleurs, etc.—*Suite.*		Lire.		Lire.		Lire.		Lire.		Lire.
Bois, racines, écorces, feuilles, mousses, fleurs, herbes et fruits pour teindre et tanner	.....	6,491,768	.....	7,489,348	.....	5,161,985	.....	5,980,194	.....	6,533,806
Coton :—Brut.....100 kilogs.	84,352	5,061,120	84,897	5,518,305	71,054	5,064,332	68,403	4,180,611	87,892	5,390,700
Fil ..... " "	101,791	21,884,995	103,738	24,643,970	84,917	22,714,570	69,578	15,587,100	93,042	19,493,890
Articles en.....	.....	97,246,572	.....	107,718,996	.....	115,375,984	.....	91,447,100	.....	111,666,258
Gutta percha, caoutchouc et articles en	.....	7,794.875	.....	9,195,470	.....	7,114,002	.....	10,040,370	.....	21,410,055
Chanvre, lin, jute et autres plantes fibreuses (excepté le coton) :—										
Bruts et peignés...	.....	48,650,687	.....	53,239,162	.....	53,227,116	.....	44,867,150	.....	56,260,774
Cordage, câble et ficelle, même goudronnés.....	.....	7,309,300	.....	8,519,440	.....	7,939,643	.....	7,494,780	.....	7,585,080
Fil	.....	6,336,086	.....	6,943,358	.....	8,240,965	.....	5,646,490	.....	6,662,353
Articles en.	.....	8,955,098	.....	9,026,316	.....	8,824,180	.....	6,930,490	.....	8,750,673
Peaux, grandes et petites :—										
Brutes, vertes ou séchées.100 kil.	121,227	24,143,920	141,947	28,968,550	136,849	27,196,505	188,797	34,595,390	220,186	45,539,275
Tannées avec le poil..... " "	118	80,800	146	96,610	778	832,800	198	448,500	1,154	1,131,660
" sans " ..... " "	10,677	6,971,290	10,204	6,737,405	8,955	5,786,860	6,027	3,996,385	5,801	3,853,300
Articles de fourr. de toutes sortes	.....	519,970	.....	1,108,380	.....	2,197,920	.....	663,282	.....	460,242
Gants de toutes sortes de peaux .....100 paires.	8,167	1,674,235	8,265	1,818,300	8,616	2,584.800	20,874	5,844,720	22,270	5,567,500
Bottes et souliers en cuir. paires.	240,400	2,054,520	167,600	1,464,280	123,209	1,116 652	112,695	1,013,588	59,440	571,409
Minéraux, métaux et articles en :—										
Cuivre, laiton et bronze.....	.....	2,166,478	.....	3,707,270	.....	3,447,597	.....	2,769,410	.....	3,302,700
Fusils, pistolets et revolvers et parties de.....	.....	1,539,395	.....	7,977,520	.....	449,444	.....	105,455	.....	33,651
Instruments d'optique, précision, mathématique, astronomie, chimie, physique, chirurgie, etc.....	.....	2,561,000	.....	2,919,470	.....	4,027,540	.....	5,361,620	.....	9,831,540

Fer et acier de refonte		2,134,901		2,082,234		2,212,713		2,633,885		2,650,258
" en feuilles		1,815,792		1,445,778		386,701		389,949		424,429
Plomb et ses alliages avec l'antimoine		1,698,505		2,736,814		2,941,151		2,458,311		1,901,745
Machine ét machinerie		3,170,370		3,597,765		4,712,610		5,464,655		4,018,098
Mercure.....100 kilogs.	2,427	1,152,825	2,779	1,320,025	3,503	1,681,440	5,647	3,049,380	7,144	4,072,080
Etain et ses alliages avec le plomb et l'antimoine		1,833,140		2,556,070		2,879,870		1,238,370		752,440
Minerai de zinc.....160 kilogs.	117,810	16,493,400	144,244	21,636,600	142,270	19,917,800	122,456	14,694,720	123,936	15,368,064
Papier et livres :—										
Livres imprimés et non-imprim.		3,308,230		4,312,640		5,906,390		5,548,460		6,584,760
Papier		7,446,850		8,909,022		7,692,453		6,898,465		6,320,086
Carton		294,025		411,102		554,054		597,359		298,038
Papier et carton, articles en		648,200		751,400		748,140		884,400		1,078,600
Clichés, lithogravures et cartes d'annonces		7,935,200		9,407,800		10 277,300		11,739,000		10,584,600
Soie :—										
Cocons (excepté cocons doubles).....100 kilogs.	1,226	472,010	738	295,200	1,462	657,900	1,167	420,120	1,605	625,950
Filée simple, double ou en corde		471,334,087		565,978,943		536,537,134		406,548,544		463,144,635
Déchets de soie		38,432,190		39,572,775		43,292,375		32,488,320		36,498,675
Fil à coudre, soit de soie ou de déchets de soie		1,677,420		2,342,496		2,995,650		1,926,450		2,444,220
Articles en		78,453,865		87,291,721		89,880,953		86,881,869		85,552,553
Pierre, terre, poterie, verre et verrerie :—										
Albâtre non ouvrée..100 kilogs.										
Bitume, solide	9,345	121,485	9,423	122,499	11,947	155,311	7,761	100,893	8,201	106,613
Poterie, porcelaine	237,401	1,899,208	271,756	2,174,048	260,364	2,082,912	241,578	3,623,670	219,783	3,516,528
Verre et verrerie		2,816,357		2,836,439		3,505,227		2,891,087		1,978,607
Marbre, non-ouvré		4,574,499		4,414,793		3,057,513		3,997,424		4,201,930
Marbre et albâtre, non-ouvrés	132,765	8,629,725	148,579	9,657,635	164,525	10,694,125	155,398	10,100,870	156,930	10,200,450
Pierre à bâtir.....1,000 kilogs.		15,439,788		15,734,961		17,465,065		15,827,451		14,523,572
Soufre—Brut.....100 kilogs.	116,110	4,219,480	82,971	3,195,230	85,086	3,114,925	77,298	2,739,850	62,948	2,559,810
Raffiné..... "	2,502,398	23,772,781	2,034,646	18,922,208	1,618,127	15,048,581	2,042,402	19,198,579	2,003,242	19,231,123
Véhicules :—	1,308,886	14,661,961	1,328,743	14,053,372	1,355,649	14,315,097	1,258,525	13,816,526	1,288,991	14,494,499
Chars à moteur pour routes ordinaires		3,646,000		11,847,700		20,185,310		28,236,745		22,941,435
Bois et paille—										
Fûts		5,788,173		2,182,936		2,402,327		2,634,115		2,456,102
Charbon de bois....1,000 kilogs.	29,414	1,764,840	28,371	1,929,228	25,704	1,773,576	24,647	1,725,290	22,527	1,576,890
Liège		1,222,866		1,554,820		1,873,455		1,688,320		1,334,005
Meubles		9,815,760		12,343,060		13,571,715		9,102,615		8,427,175
Articles de fantaisie		2,160,560		2,164,265		5,252,040		4,983,600		6,606,020
Tresse de paille.....100 kilogs.	26,345	8,952,335	29,195	9,908,350	34,992	12,841,720	18,594	6,505,160	28,070	9,948,380
Ustensiles et divers articles de bois commun		2,367,070		3,081,698		2,573,889		1,940,390		2,425,720

TOTAL des quantités et valeurs des principaux articles de produits domestiques exportés, etc.—*Fin.*

ARTICLES.	1905.		1906.		1907.		1908.		1909.	
	Quantité.	Valeur.	Quantité.	Valeur.	Quantité.	Valeur.	Quantité.	Valeur.	Quantité.	Valeur.
		Lire.		Lire.		Lire.		Lire.		Lire.
Bois et paille—*Suite.*										
Bois—D'ébéniste		151,392		165,839		1,096,774		1,648,512		1,086,741
Commun		6,582,534		6,700,793		6,734,980		7,431,519		5,434,972
Laine, crin de cheval et aut. poil—										
Crin de cheval et autre poil et article en		5,061,550		6,320,010		4,430,570		4,017,140		3,848,050
Laine brute, y compris déchets et flacons de laine..100 kilogs.	43,238	13,509,795	35,453	11,680,710	26,296	8,444,200	18,306	5,420,150	26,702	7,983,810
Fil "	3,573	2,442,830	4,330	3,362,520	3,474	2,833,500	2,409	1,740,760	1,788	1,360,840
Articles en		14,838,120		13,383,750		16,136,430		12,069,780		19,368,460
Divers articles :—										
Articles pour collections et travaux d'art		10,829,053		9,289,249		9,610,294		8,751,797		10,361,936
Fils et câbles électriques, isolés		2,481,880		2,254,130		3,143,505		2,134,800		3,439,800
Chapeaux et casques		22,807,715		24,755,250		29,539,068		24,517,296		23,711,941
Instruments de musique		1,619,847		1,947,323		1,848,633		2,149,078		2,022,412
Articles de fantaisie		4,618,452		3,575,451		4,982,626		5,316,365		4,981,803
Parapluies et parasols		753,900		758,000		1,051,734		459,023		390,264
Valeur totale des princip. et autres articles exportés (marchandises)		1,705,317,643		1,905,949,811		1,948,868,310		1,729,263,357		1,866,889,562
Métaux précieux		8,251,500		8,275,400		5,810,900		21,012,200		54,067,700
Total des exportations		1,713,569,143		1,914,225,211		1,954,679,210		1,750,275,557		1,920,957,262

JAMAIQUE.

VALEUR totale des importations et exportations de et à chacun des principaux pays pendant les années terminées le 31 mars, de 1906 à 1909, et l'année terminée le 31 décembre 1909, inclusivement. *(Y compris monnaies et lingots.)*

IMPORTATIONS.					PAYS.	EXPORTATIONS.				
1905-6.	1906-7.	1907-8.	1908-9.	1909.		1905-6.	1906-7.	1907-8.	1908-9.	1909.
$	$	$	$	$	*Empire britannique.*	$	$	$	$	$
4,624,949	5,477,828	6,724,171	4,882,429	5,482,066	Royaume-Uni	1,736,436	2,091,197	2,481,624	2,381,294	2,709,876
.....	.....	.....	.....	.....	Australie	9,216	20,129	9,096	2,098	.....
550	282	448	102	.....	Bermudes	24,572	12,298	4,239	2,779	5,470
50	202	282	.....	.....	Guyane anglaise	34,753	56,438	39,600	149,932	4,774
3,913	19,175	30,616	36,091	5,621	Inde anglaise	92	.....	.....	.....	827
113,310	137,609	142,622	150,365	75,686	Antilles anglaises	110,059	114,318	121,696	157,889	178,305
771,191	897,681	789,125	845,875	849,657	Canada	543,641	723,912	613,906	482,963	601,666
1,211	2,694	2,151	4,532	.....	Autres possessions britanniques	989	1,202	33	111	.....
5,515,174	6,535,471	7,689,415	5,919,394	6,416,004	Totaux, empire britannique	2,459,758	3,019,494	3,270,194	3,177,066	3,506,768
					Pays étrangers.					
1,893	1,225	1,362	993	.....	Autriche-Hongrie	40,120	26,106	95,444	91,021	75,117
1,627	10,215	31,585	12,315	.....	Belgique	42,896	31,853	33,103	28,067	44,073
7,471	17,831	16,838	28,657	.....	Etats étrangers	158,870	202,810	206,507	225,161	.....
9,869	19,053	22,654	15,992	23,637	Antilles étrangères	106,132	48,185	8,624	21,539	11,445
11,222	11,023	11,952	11,796	9,884	France	686,964	525,683	685,559	561,486	575,453
216,586	200,871	225,083	270,868	286,320	Allemagne	201,300	176,168	257,450	344,219	255,460
525	1,875	740	1,830	.....	Hollande	20,468	27,511	72,610	57,027	81,978
98	44	.....	.....	.....	Italie	45,266	53,573	40,091	57,791	52,204
.....	.....	.....	.....	.....	Russie	50,881	34,175	62,177	72,031	49,644
1,256	1,465	428	311	.....	Espagne	594	.....	8,687	4,445	.....
3,678,163	4,204,347	6,170,831	5,506,736	5,701,660	Etats-Unis	5,148,763	5,543,503	6,819,090	6,387,110	7,870,344
6,880	2,395	10,642	10,071	.....	Autres pays étrangers	8,128	5,372	4,651	11,867	.....
3,935,590	4,470,344	6,492,115	5,859,569	6,088,161	Totaux, pays étrangers	6,510,382	6,674,939	8,293,993	7,861,764	9,284,324
5,515,174	6,535,471	7,689,415	5,919,394	6,416,004	Totaux, empire britannique	2,459,758	3,019,494	3,270,194	3,177,066	3,506,768
9,450,764	11,005,815	14,181,530	11,778,963	12,504,165	Grands totaux	8,970,140	9,694,433	11,564,187	11,038,830	12,791,092

JAMAIQUE.

TOTAL des quantités et valeurs des principaux articles importés, pendant les années terminées le 31 mars, de 1906 à 1909, et l'année terminée le 31 décembre 1909, inclusivement.

ARTICLES.	1905-6.		1906-7.		1907-8.		1908-9.		1909	
	Quantité.	Valeur.	Quantité.	Valeur.	Quantité.	Valeur.	Quantité.	Valeur.	Quantité.	Valeur.
		$		$		$		$		$
Ale et bière ..... galls.	173,789	148,017	174,582	148,686	279,460	238,009	230,242	196,087	254,606	204,074
Instruments agricoles	.....	40,432	.....	43,713	.....	37,050	.....	42,432	.....	.....
Animaux vivants ..... nomb.	3,759	42,992	4,065	41,298	3,820	38,763	2,818	42,237	.....	.....
Vêtements et confections	.....	294,700	.....	386,243	.....	534,384	.....	330,913	.....	363,656
Poches et sacs	.....	47,275	.....	75,857	.....	74,587	.....	50,662	.....	.....
Bicycles et parties de	.....	6,122	.....	6,662	.....	16,133	.....	16,853	.....	.....
Livres	.....	64,664	.....	66,756	.....	71,613	.....	63,924	.....	.....
Céréales:—										
Pain et biscuits ..... qtx.	30,028	136,398	32,624	148,175	44,155	200,561	41,677	189,308	38,612	151,051
Farine de maïs ..... brls.	31,403	103,164	21,176	82,660	59,845	218,435	46,609	181,463	34,570	134,593
Substances farineuses	.....	22,537	.....	24,864	.....	31,117	.....	31,040	.....	.....
Maïs ..... boiss.	201,183	146,866	223,914	167,997	277,703	247,771	228,400	229,132	225,703	219,676
Avoine ..... "	61,814	37,604	59,388	40,943	59,280	45,080	71,626	56,643	.....	.....
Pois et fèves ..... "	15,845	26,990	15,867	27,993	21,943	44,053	19,176	43,551	.....	.....
Riz ..... liv.	9,841,923	215,544	9,928,758	217,438	12,759,711	326,008	9,583,872	246,326	11,570,439	281,546
Farine de blé ..... brls.	160,604	703,447	175,696	770,038	248,435	1,209,050	223,360	1,195,720	200,955	1,185,827
Balais et brosses	.....	7,917	.....	8,823	.....	12,497	.....	10,648	.....	.....
Voitures	.....	39,619	.....	43,624	.....	71,642	.....	82,398	.....	.....
Ciment ..... brls.	19,498	40,330	77,471	57,388	74,693	149,947	95,133	150,740	.....	.....
Houille et coke ..... tonn.	77,204	399,723	69,911	363,788	72,238	364,741	54,254	232,753	48,923	247,543
Cordage, câbles, cordes, etc	.....	32,417	.....	41,367	.....	44,807	.....	36,013	.....	.....
Cotonnades	.....	1,469,027	.....	1,660,419	.....	2,000,988	.....	1,697,665	.....	1,759,456
Drogues et médecines de toutes sortes	.....	121,010	.....	126,295	.....	172,435	.....	127,117	.....	149,747
Poterie et porcelaine	.....	31,429	.....	38,914	.....	52,974	.....	39,663	.....	.....
Appareils électriques	.....	18,187	.....	38,817	.....	70,790	.....	44,442	.....	.....
Poisson:—										
Séché ou salé ..... qtx.	72,762	485,839	85,119	568,349	82,269	560,528	90,711	561,802	105,836	605,719
Saumuré ..... brls.	54,871	321,034	52,156	322,115	49,166	279,658	53,691	279,726	52,195	284,232
En conserves	.....	55,215	.....	67,166	.....	116,911	.....	41,201	.....	.....
Autre	.....	8,190	.....	6,775	.....	11,729	.....	10,955	.....	.....
Fruits	.....	41,775	.....	45,547	.....	53,810	.....	54,389	.....	.....
Meubles en bois	.....	38,043	.....	48,729	.....	59,884	.....	71,867	.....	.....

Vitre			32,543		36,120		53,913		50,000			
Mercerie et bonneterie			206,444		243,129		452,746		245,659			301,450
Ferronnerie et coutellerie			199,353		207,489		327,361		268,951			296,477
Chapeaux de toutes sortes			116,780		155,524		167,579		115,525			141,163
Foin			5,199		4,248		10,969		4,511			
Fer et acier :—												
En barre, impropre à des fins de ch. de fer			5,047		6,201		16,722		15,004			
Barres d'acier de toutes sortes			312		192		14,775		8,249			
Tôle galvanisée pour toiture			45,046		51,046		74,363		79,361			
Clous, vis et rivets			30,130		37,930		51,567		35,804			
Matériel de ch. de fer			50,400		40,890		60,556		36,845			
Fer-blanc en feuilles			14,503		23,987		15,651		15,106			
Tubes et tuyaux			7,665		18,780		21,073		21,914			40,111
Fil métallique			37,176		35,750		54,686		42,888			
Cuir :—												
Non ouvré			33,915		39,011		52,516		35,757			
Ouvré :—												
Bottes et souliers			257,189		360,766		458,279		307,140			402,580
Selles et harnais			35,380		43,805		54,545		47,873			
Autres sortes			15,341		24,007		24,104		18,742			
Toile, article en			25,618		33,415		36,106		26,781			30,407
Machinerie			360,454		284,865		406,853		307,544			
Engrais			15,300		19,087		21,456		25,744			
Lait condensé			139,137		128,621		174,518		177,414			167,549
Instruments de musique			21,189		23,778		28,022		35,157			
Huiles :—												
Graine de coton	galls.	141,797	69,009	140,066	102,249	129,679	63,111	141,276	77,351			
Pétrole	"	759,993	138,700	821,091	149,850	818,970	149,441	834,155	149,501	883,120		161,160
Autres			36,890		37,206		48,472		45,464			
Peintures et couleurs			33,697		35,697		71,559		55,158			
Papier			128,422		128,606		170,552		139,722			
Parfums			55,110		61,393		86,344		66,406			
Marinades, vinaigre, sauces, etc			68,195		71,493		100,041		93,500			
Presses à imprimer, etc			6,445		20,400		25,793		27,263			
Provision :—												
Beurre	liv.	370,897	75,210	335,438	68,018	354,674	86,310	362,378	88,179	} 946,624		155,115
Beurre, composé de	"	425,280	34,494	535,652	43,447	625,380	57,066	581,207	58,928			
Fromage	"	190,111	26,985	219,319	35,580	243,991	44,530	209,424	38,220			
Saindoux	"	163,846	11,627	166,619	13,514	190,794	15,476	205,833	16,692			
Viandes :—Bacon et jambons	"	243,671	35,687	216,066	31,555	228,689	37,944	244,026	44,530	241,906		45,192
Bœuf, frais ou salé	brls.	6,827	91,370	7,226	91,430	7,708	111,611	6,169	102,078	6,151		98,793
Lard, frais ou salé	"	6,260	92,919	6,159	107,149	7,111	121,126	7,440	136,685	6,101		141,421
Sel			44,870		43,785		39,502		59,690			
Savon	liv.	3,765,052	133,609	4,354,579	158,945	5,398,252	210,172	3,781,556	136,738	4,897,905		190,934
Spiritueux :—												
Whisky	galls.	25,480	43,420	31,285	53,339	43,372	73,964		53,698			
Autre			20,887		26,124		39,152		23,990			
Soieries			66,104		78,670		108,594		72,567			
Fournitures de bureau, autres que le papier			24,493		37,667		34,679		36,159			
Tabac	liv.	176,842	67,237	185,354	84,062	238,537	108,697	219,911	139,882	189,404		123,939

JAMAIQUE.

QUANTITÉS et valeurs totales des principaux articles de marchandises importés, etc.—*Fin.*

ARTICLES.	1905-6.		1906-7.		1907-8.		1908-9.		1909	
	Quantité.	Valeur.	Quantité.	Valeur.	Quantité.	Valeur.	Quantité.	Valeur.	Quantité.	Valeur.
		$		$		$		$		$
Légumes—										
Pommes de terre ..... brls.	7,261	17,228	6,021	14,285	8,516	23,311	8,426	25,628	.....	.....
Autres	.....	7,553	.....	7,446	.....	8,979	.....	9,270	.....	.....
Vins	.....	42,914	.....	38,733	.....	72,469	.....	66,844	.....	.....
Bois :—										
De construction ..... pieds.	7,216,325	163,948	10,141,073	310,625	15,987,089	516,835	13,849,509	474,227	11,879,017	408,464
Bardeaux ..... nomb.	1,159,314	9,904	2,208,704	21,618	1,952,176	23,024	3,052,081	36,519	.....	.....
Douves	.....	139,016	.....	125,399	.....	187,454	.....	159,174	.....	165,656
Autres	.....	46,112	.....	45,148	.....	63,043	.....	59,480	.....	.....
Lainages	.....	163,880	.....	226,222	.....	314,693	.....	163,437	.....	193,917
Tous autres articles	.....	646,997	.....	780,945	.....	969,049	.....	814,290	.....	.....
Totaux (marchandises)	.....	9,343,560	.....	10,556,680	.....	13,917,308	.....	11,750,849	.....	12,460,333
Monnaies et lingots	.....	107,204	.....	449,135	.....	264,222	.....	28,114	.....	43,832
Total, importations	.....	9,450,764	.....	11,005,815	.....	14,181,530	.....	11,778,963	.....	12,504,165

JAMAIQUE.

QUANTITÉS et valeurs totales des principaux articles de marchandises exportés pendant les années terminées le 31 mars, de 1906 à 1909, et l'année terminée le 31 décembre 1909, inclusivement.

ARTICLES.		1905-6.		1906-7.		1907-8.		1908-9.		1909	
		Quantité.	Valeur.	Quantité.	Valeur.	Quantité.	Valeur.	Quantité.	Valeur.	Quantité.	Valeur.
			$		$		$		$		$
Animaux vivants	nomb.	5,539	126,207	3,764	69,783	2,663	46,637	1,965	31,443	...	...
Annatto	liv.	457,248	27,817	501,754	25,437	554,111	33,707	824,662	50,166	...	...
Cire d'abeilles	"	90,338	25,647	74,509	21,152	104,166	28,514	92,960	24,985	97,864	26,951
Cocoa	Qtx.	31,066	257,023	47,564	535,294	47,469	739,261	49,142	442,448	59,485	535,567
Café	"	80,772	653,510	54,861	435,557	94,206	689,874	70,403	565,341	73,693	618,654
Fruits :—											
Bananes	tresses	14,981,145	4,101,086	16,009,662	4,286,214	13,942,567	5,055,127	14,612,881	5,084,810	16,712,210	6,831,968
Noix de coco	nomb.	7,092,298	138,062	11,063,983	215,374	13,744,245	277,589	11,130,850	216,678	13,400,530	267,380
Pamplemousses	ballot.	25,761	44,335	32,991	61,385	50,190	95,347	34,277	65,048	...	...
Oranges	"	74,503,551	440,278	55,184,145	345,295	64,768,670	375,244	35,909,600	187,240	33,136,600	155,504
Gingembre, non-moulu	liv.	2,217,779	134,914	2,017,008	192,822	1,718,864	224,077	19,809	212,095	...	...
Chapeaux		...	35,906	...	61,412	...	30,095	...	4,370	...	...
Peaux	liv.	375,324	41,858	404,349	49,196	456,445	50,905	416,556	42,233	506,191	64,152
Miel	galls.	135,808	49,570	129,863	47,401	199,962	85,152	...	69,705	...	93,834
Jus de limon	"	79,822	15,378	86,344	18,385	96,817	23,559	103,711	23,132	...	...
Bois de campêche, extrait de		...	332,296	...	413,272	...	520,067	...	557,039	...	551,169
Vieux métaux	liv.	252,246	15,950	594,774	22,552	2,664,412	36,869	805,235	13,354	...	...
Piment	qtx.	91,735	390,637	85,294	383,961	73,930	341,804	219,420	698,965	95,374	332,641
Rhum	galls	1,130,549	481,425	1,463,070	652,688	1,312,169	851,452	1,245,355	909,108	1,652,832	1,139,535
Peaux de chèvre	liv.	111,076	47,300	103,373	50,310	112,368	46,141	118,110	44,306	...	...
Sucre, brut	qtx.	238,689	595,329	278,927	576,914	212,468	531,238	123,275	374,962	197,888	577,833
Tabac—Cigares	liv.	40,325	98,852	45,984	126,771	61,342	162,824	62,613	145,912	...	214,191
Autre		...	9,723	...	10,575	...	18,435	...	30,519	...	...
Carapace de tortue	liv.	3,641	15,393	4,513	23,800	5,213	19,014	5,387	23,385	...	...
Légumes		...	30,470	...	30,013	...	14,887	...	15,997	...	...
Bois—Amer	ton'x.	1,501	11,690	2,642	19,608	2,703	19,729	867	6,755	...	...
Fustit	"	4,689	51,349	4,031	49,081	3,883	40,150	2,352	25,754	2,409	24,036
De campêche	"	29,517	339,372	29,970	357,344	30,295	353,855	21,582	225,818	25,443	253,840
Tous autres articles		...	220,773	...	225,897	...	224,769	...	228,835	...	...
Totaux (marchandises)		...	8,732,150	...	9,301,493	...	10,939,322	...	10,320,403	...	12,408,968
Monnaies et lingots		...	237,990	...	392,940	...	624,865	...	718,427	...	382,124
Total des exportations		...	8,970,140	...	9,694,433	...	11,564,187	...	11,038,830	...	12,791,092

JAPON.

VALEUR des importations et exportations totales des marchandises, de et à chacun des principaux pays, durant les années terminées le 31 décembre, de 1905 à 1909, inclusivement.

NOTE :—Yen d'or=49$\frac{8}{10}$ cents.

IMPORTATIONS.					PAYS.	EXPORTATIONS.				
1905.	1906.	1907.	1908.	1909.		1905.	1906.	1907.	1908.	1909.
Yen d'or.	Yen d'or.	Yen d'or.	Yen d'or.	Yend'or.		Yen d'or.	Yen d'or.	Yen d'or.	Yen d'or.	Yen d'or.
115,380,000	101,311,000	116,245,070	107,794,569	86,227,750	Royaume-Uni	13,039,000	22,553,000	22,443,305	25,521,404	27,092,677
6,001,000	4,128,000	7,818,753	2,993,705	3,365,780	Australasie	4,073,000	4,226,000	4,793,903	5,285,322	5,811,892
2,256,000	2,765,000	2,551,852	2,053,342	2,874,213	Autriche-Hongrie	414,000	1,226,000	1,148,716	1,125,814	1,084,956
11,002,000	10,551,000	13,398,299	7,390,449	6,529,554	Belgique	666,000	1,308,000	2,054,397	2,385,953	1,923,968
90,227,000	60,315,000	74,593,284	49,328,437	65,157,095	Inde anglaise	7,998,000	10,352,000	13,088,089	13,631,541	14,425,973
732,000	1,002,000	1,217,140	1,119,671	1,083,264	Amérique Britannique du Nord	3,240,000	3,953,000	3,863,657	3,130,681	3,855,470
3,398,000	2,468,000	3,062,258	2,702,114	2,972,195	Etablissements du Détroit, ang.	4,424,000	4,034,000	5,767,563	5,344,126	5,661,589
52,618,000	57,397,000	67,992,044	63,783,961	65,050,926	Chine	98,682,000	117,780,000	106,019,926	77,745,792	89,284,321
6,151,000	8,206,000	16,371,512	13,718,419	14,139,967	Corée	26,619,000	25,210,000	32,792,476	30,273,171	26,997,842
14,830,000	23,520,000	22,039,470	23,965,360	18,631,783	Inde hollandaise	1,233,000	1,394,000	2,261,312	2,123,577	3,071,539
2,999,000	1,670,000	3,457,204	5,073,380	5,463,591	Egypte	284,000	379,000	386,300	616,329	840,633
5,129,000	4,997,000	7,024,957	5,246,442	5,558,694	France	27,227,000	40,289,000	42,532,655	33,745,755	41,520,475
42,580,000	42,500,000	47,667,742	46,278,616	40,217,536	Allemagne	4,360,000	8,396,000	11,255,619	7,975,815	7,955,060
14,000	14,000	19,320	12,938	14,209	Hawaï	1,876,000	2,758,000	3,468,677	3,179,693	3,572,239
874,000	1,233,000	1,204,396	1,019,837	840,006	Hollande	162,000	226,000	266,805	431,032	664,759
1,129,000	685,000	820,610	1,115,530	628,404	Hong-Kong	20,215,000	27,061,000	24,384,762	18,538,739	21,675,636
502,000	636,000	942,874	663,485	518,856	Italie	8,095,000	11,808,000	13,770,735	11,387,429	11,999,518
1,269,000	268,000	847,790	500,950	495,020	Norvège	12,000	4,000	4,214	5,790	5,038
1,368,000	1,143,000	2,159,178	1,623,147	1,003,700	Iles Philippines	1,364,000	1,375,000	1,795,726	2,358,713	3,162,846
2,756,000	1,448,000	1,830,536	997,505	382,261	Russie	1,720,000	10,572,000	5,509,283	5,743,175	5,245,010
4,587,000	3,191,000	2,738,695	2,687,796	2,595,295	Siam	103,000	235,000	338,390	2,308,895	480,551
1,002,000	1,056,000	1,323,453	1,372,433	2,023,827	Suède	.....	2,000	7,549	5,794	93,575
2,974,000	4,480,000	3,116,866	2,688,818	2,179,222	Suisse	12,000	23,000	64,225	46,365	1,622,341
104,287,000	69,949,000	80,697,362	77,636,556	54,043,172	Etats-Unis	94,009,000	125,964,000	131,101,015	121,996,586	131,547,139
14,473,000	13,851,000	15,326,681	14,490,002	12,203,423	Autres pays	1,707,000	2,627,000	3,293,574	3,338,182	3,516,973
488,538,000	418,784,000	494,467,346	436,257,462	394,198,843	Totaux, marchandises	321,534,000	423,755,000	432,412,873	378,245,673	413,112,511
31,507,000	47,211,000	8,256,503	17,544,486	79,587,502	Monnaies et lingots	16,355,000	25,784,000	18,759,285	3,772,502	6,584,327
520,045,000	465,995,000	502,723,849	453,801,948	473,786,345	Grands totaux	337,889,000	449,539,000	451,172,158	382,018,175	419,696,838

JAPON.

TOTAL des quantités et valeurs des principaux articles importés pour la consommation (marchandises seulement) durant les années terminées le 31 décembre, de 1905 à 1909, inclusivement.

NOTE :—Yen d'or = 49⅞ cents. Kin = 1·3228 liv. Picul = 133·3 liv. Verge et tonne, la même que Canadienne.

ARTICLES.	1905.		1906.		1907.		1908.		1909.	
	Quantité.	Valeur.	Quantité.	Valeur.	Quantité.	Valeur.	Quantité.	Valeur.	Quantité.	Valeur.
		Yen d'or.		Yen d'or.		Yen d'or.		Yen d'or.		Yen d'or.
Alcool et liqueurs alcooliques		1,332,561		1,612,343		1,023,471		902,910		689,918
Breuvages et provisions :—										
Œufs, frais kin.	5,282,397	953,358	6,350,801	1,176,932	5,365,488	958,521	7,548,364	1,291,970	9,116,999	1,601,193
Poisson, saumon et truite, salés "	10,538,744	721,693	32,381,905	1,893,052	7,259,366	540,510	5,548,187	384,642	6,999,023	324,882
Farine et blé picul.	1,841,582	9,951,367	1,591,526	8,190,982	1.232,803	6,212,238	518,229	2,829,178	253,082	1,431,137
Lait concentré douz.	677,001	1,608,379	622,441	1,508,774	834,761	2,062,211	909,160	2,389,296	884,216	2,342,082
Vêtements et confections		1,856,303		2,491,741		2,486,566		2,248,550		1,738,073
Drog., médec. et prod. chimiq.—										
Ammoniaque, sulfate d', brut kin.	43,352,697	3,528,226	66,296,366	5,296,689	104,415,833	8,227,472	110,627,601	8,796,790	77,003,342	5,923,509
Soude, caustique "	17,068,490	1,137,264	14,521,649	976,375	17,082,191	1,171,180	15,766,780	1,121,150	17,954,574	1,309,131
" nitrate de, brut "	20,077,076	1,317,472	8,241,564	531,469	9,898,559	637,213	9,890,877	609,419	10,781,619	698,423
Teintures, matières et peintures—										
Teintures d'aniline kin.	3,118,639	1,679,892	5,587,322	2,496,582	5,423,843	2,471,856	4,615,771	2,030,784	7,734,057	3,202,767
Indigo, sec "	1,407,546	2,829,739	2,039,356	4,446,872	2,665,546	5,876,705	2,469,157	5,420,604	2,215,024	4,646,303
Peintures "	2,866,173	390,828	2,830,878	415,611	2,620,258	412,503	2,229,206	338,001	2,203,449	351,465
Poterie, porcel. et verrerie. picul.		2,302,298		3,749,527		3,028,075		2,411,212		3,221,412
Grain et graines :—										
Orge "	556,431	1,839,156	10,137	46,159	14,881	47,913	37,714	104,508	29,262	83,224
Fèves, pois et lentilles "	3,160,158	10,593,112	2,868,470	9,718,290	2,903,533	10,404,902	3,527,757	11,574,185	4,294,267	12,643,785
Riz "	11,595,913	47,981,265	6,101,086	26,172,079	6,770,264	30,931,058	4,853,542	22,688,539	3,313,107	13,585,817
Blé "	1,026,460	4,012,092	355,293	1,371,748	904,049	3,669,277	593,786	2,509,745	350,336	1,375,782
Métaux—										
Fer et acier :—										
Barres et baguettes kin.	195,040,739	9,261,667	151,653,511	7,038,855	191,337,494	9,805,878	174,814,491	7,533,892	117,549,413	4,521,432
Tôle galvanisée "	40,060,705	3,367,870	35,986,693	3,406,116	56,371,947	5,692,014	46,769,661	4,619,473	55,591,085	5,334,073
Fil galvanisé "	20,116,021	1,206,068	16,483,291	1,137,987	18,679,113	1,426,921	27,341,054	1,738,100	21,431,721	1,333,719
En gueuse, lingots et marriaux "	248,098,206	5,674,674	171,419,919	3,977,570	166,728,179	4,167,944	164,206,173	3,839,075	199,457,310	3,911,685

TOTAL des quantités et valeurs des principaux articles importés pour la consommation (marchandises seulement), etc.—*Fin.*

ARTICLES.		1905.		1906.		1907.		1908.		1909.	
		Quantité.	Valeur.	Quantité.	Valeur.	Quantité.	Valeur.	Quantité.	Valeur.	Quantité.	Valeur.
Métaux, etc.—*Suite.*			Yen d'or.		Yen d'or.		Yen d'or.		Yen d'or.		Yen d'or.
Fer ou acier—*Suite.*											
Tuyaux et tubes	Kin	32,387,181	2,158,299	29,518,758	2,150,312	39,417,080	3,457,699	37,211,480	3,266,478	40,446,625	2,793,394
Plaques et tôle		131,844,934	5,739,561	121,225,788	5,430,632	157,241,546	7,544,558	104,495,072	4,853,873	44,688,005	2,120,859
Plaq. étamées et feuilles.	"	50,380,044	4,699,215	5,917,912	542,091	12,688,695	1,290,987	27,427,780	2,513,747	37,848,070	3,278,003
Autres métaux—											
Aluminium	"	1,263,033	1,096,398	770,184	788,963	1,849,776	1,803,217	763,793	421,913	590,392	257,895
Cuivre, en saumons, lingots et plaques	"	5,332,618	1,900,476	483,660	109,702	238,738	60,460	329,476	78,270	162,081	38,355
Plomb, en saumon, lingots et plaques	"	16,295,638	1,295,670	14,839,091	1,455,807	7,362,528	853,098	11,276,799	977,127	13,327,261	1,075,935
Nickel	"	1,267,558	1,177,642	716,631	666,466	431,973	444,476	887,722	844,615	595,293	598,582
Zinc ou spelter :—											
En blocs, ling. et lames	"	13,797,989	2,178,414	3,663,301	619,877	2,477,510	425,640	3,682,469	528,653	2,787,100	391,480
En plaq. et en feuilles.	"	9,741,372	1,753,472	6,954,296	1,386,948	7,825,660	1,577,172	7,222,285	1,208,661	6,876,119	1,108,366
Métal ouvré :—											
Fil électrique isolé	"		3,356,471		1,164,806	6,554,037	2,462,712	5,419,235	1,867,129	6,518,586	1,875,634
Clous de fer	"	42,813,263	2,609,431	41,512,963	2,620,914	49,842,628	3,548,357	49,823,643	3,122,213	47,351,783	2,686,703
Matériaux pour construction, ponts, etc	"	7,158,046	577,899	9,582,103	904,123	24,594,463	2,178,887	47,805,247	3,868,167	11,037,621	941,284
Huiles, graisses et cire :—											
Huile, kérosine ou pétrole.	galls.	58,703,309	12,061,261	59,428,008	12,326,893	70,165,626	14,324,800	72,207,833	15,105,200	57,426,916	11,657,299
Cire paraffine	catty.	7,960,050	1,108,344	10,501,778	1,635,736	9,731,077	1,494,321	12,858,454	2,064,927	11,804,829	1,410,737
Minéraux et minerais :—											
Houille et coke	tonnes	329,495	6,193,005	34,525	523,343	35,289	682,673	62,404	1,238,536	131,652	1,376,122
Minerai de fer	picul.	1,618,297	683,034	2,006,943	880,272	2,044,236	909,557	3,174,168	1,331,351	3,130,262	1,164,926
Phosphorite	"	1,482,198	2,436,830	1,938,544	3,889,834	2,138,003	3,900,251	2,002,212	3,350,958	1,184,420	2,220,161
Papier et articles en :—											
Livres			435,407		1,178,975		587,248		516,902		541,375
Papier à imprimer	catty.	19,499,981	1,886,153	24,881,392	2,271,553	36,057,299	3,407,111	26,453,233	2,549,675	32,289,924	2,969,982
Papier, autre			5,187,996		4,954,518		4,508,089		3,312,953		5,202,757
Peaux, crin, os, corne, ivoire, écaille, etc.:—											
Fourrures	nomb.	873,586	1,165,438	97,712	55,236	93,873	74,981	84,716	48,479	190,887	80,461
Peaux vertes et tannées	catty.	6,182,172	2,201,326	5,189,392	1,599,956	7,917,462	2,565,159	5,375,869	1,659,211	7,090,311	2,018,941

Cuir, à semelles ..... catty.	11,790,876	8,368,173	1,487,176	1,198,109	2,564,583	2,186,624	1,669,738	1,266,099	1,716,945	1,250,916
" tout autre ..... "	5,722,835	5,682,198	1,379,349	1,824,802	1,276,677	1,746,996	1,252,281	1,609,168	1,078,001	1,566,376
Sucre ..... picul.	2,168,473	13,706,188	3,786,127	23,725,974	3,296,385	19,864,956	3,323,541	19,604,038	2,241,507	13,367,287
Tissus et articles en :—										
Tissus de coton	.....	17,877,282	.....	18,845,712	.....	17,499,149	.....	17,899,510	.....	13,928,331
" de chanvre et de toile....	.....	3,013,207	.....	442,126	.....	1,269,803	.....	848,789	.....	1,016,742
" de soie.	.....	471,724	.....	483,574	.....	484,409	.....	529,617	.....	510,847
Lainages	.....	20,934,078	.....	20,025,797	.....	12,304,887	.....	8,564,077	.....	9,080,018
Autres tissus	.....	7,538,170	.....	4,168,215	.....	6,047,981	.....	4,022,880	.....	3,201,275
Navires, instruments scientifiques et machinerie :—										
Mécanismes.	.....	20,661,054	.....	18,287,693	.....	27,699,012	.....	34,271,634	.....	20,301,988
Instruments scientifiques.	.....	3,590,150	.....	5,492,629	.....	4,151,913	.....	3,424,825	.....	2,630,511
Véhicules et vaisseaux	.....	13,909,569	.....	7,040,324	.....	9,099,415	.....	9,231,824	.....	5,307,101
Laine filée, fil, ficelle, cordage, etc :—										
Cotont brut, égrené..... picul.	4,182,554	109,260,157	2,956,974	81,293,860	4,012,143	114,034,725	3,114,690	88,713,480	3,770,901	106,783,734
Coton, fil de ..... catty.	632,960	628,703	354,783	815,579	346,427	361,950	356,964	423,912	323,588	379,091
Laine filée ..... "	2,235,025	1,701,866	5,652,999	4,656,342	1,785,536	2,020,304	1,365,332	1,395,760	961,478	868,739
Chanvre, jute et chanvre de manille ..... "	20,495,486	3.117,043	19,827,619	2,936,001	21,344,995	3,293,996	16,129,475	2,218,339	15,141,333	1,930,011
Laine filée ..... "	4,372,639	5,150,399	1,521,776	2,439,588	2,933,200	5,053,229	3,072,659	4,822,810	3,182,518	5,041,110
Laine à l'état naturel.... "	10,569,105	8,347,568	9 845,959	9,174,328	17,038,929	14,353,457	6,914,454	6,850,177	9,966,249	9,029,008
Divers :—										
Ciment ..... "	1,202,198	22,695	713,635	9,905	75,677,508	1,337,253	27,513,679	427,070	1,333,559	21,493
Explosifs. ..... "	.....	377,154	.....	607,320	.....	845,886	.....	546,694	.....	789,744
Fumier et engrais ..... "	.....	14,517,494	.....	18,908,776	.....	25,823,812	.....	28,357,137	.....	26,089,060
Savons ..... "	.....	483,191	.....	558,288	.....	769,255	.....	632,993	.....	887,841
Bois. ..... "	.....	1,281,375	.....	1,325,859	.....	2,306,398	.....	1,384,477	.....	1,040,611
Valeur totale des principaux articles et autres importés..	.....	488,538,017	.....	418,784,108	.....	494,467,346	.....	436,257,462	.....	394,198,843

JAPON.

TOTAL des quantités et valeurs des principaux articles de produits domestiques exportés (marchandises seulement) durant les années terminées le 31 décembre, de 1905 à 1909, inclusivement.

NOTE:—Yen d'or=49$\frac{8}{10}$ cents. Kin=1·3228 liv. Picul=133·3 liv. Sho=1. 5881 quarts. Tonne la même qu'au Canada.

ARTICLES.	1905.		1906.		1907.		1908.		1909.	
	Quantité.	Valeur.	Quantité.	Valeur.	Quantité.	Valeur.	Quantité.	Valeur.	Quantité.	Valeur.
		Yen d'or.		Yen d'or.		Yen d'or.		Yen d'or.		Yen d'or.
Liqueurs alcooliques :										
Bières		1,377,447		1,563,658		1,329,866		1,207,727		972,182
Sake sho.	11,757,523	4,982,365	6,470,033	3,122,897	6,705.048	3,388,586	6,391,598	3,329,262	6,455,837	3,434,970
Breuvages et provisions :—										
Thé kin.	29,155,221	10,584,322	30,021,278	10,767,090	30,684,472	12,618,244	26,662,971	11,153,379	30,741,570	13,156,539
Productions marines :—										
Bêche de mer, séchée "	1,080,354	549,237	1,071,887	593,235	973,230	540,422	831,170	438,864	883,031	447,846
Poisson, séché "	15,953,792	2,581,088	17,596,513	2,759,861	18,557,806	2,913,112	11,930,201	2,051,087	18,227,049	2,776,788
Herbes marines "	49,818,253	1,549,397	55,221,444	1,834,484	53,273,769	1,709,338	46,456,206	1,356,933	38,464,533	1,093,627
Mollusques, séchés "	3,074,900	1,101,606	3,722,734	1,449,306	3,890,109	1,444,347	2,106,757	840,960	3,140,700	1,402,393
Autres breuvages et provisions:—										
Provisions en conserv. et bout.		1,144,709		1,116,229		1,062,897		998,415		1,337,097
Fruits et noix		496,938		1,251,546		1,510,958		1,149,265		1,374,388
Souï sho.	4,168,965	882,152	4,141,789	952,340	4,403,581	1,082,851	4,155,091	1,054,433	4,271,560	1,088,010
Légumes		1,946,947		2,820,913		2,577,193		2,450,120		2,887,538
Vêtements et accessoires		5,727,173		9,943,195		11,181,227		8,988,918		10,079,036
Drogues, méd., teint. et peint.:—										
Camphre kin.	2,284,794	2,566,233	2,656,581	3,632,785	3,057,657	5,026,858	1,807,565	2,063,410	4,050,782	3,469,398
Soufre "	48,991,634	971,921	62,800,730	1,291,911	52,309,424	1,091,389	50,885,719	1,037,496	69,018,066	1,313,414
Autres drogues, etc		3,775,245		3,826,029		3,589,493		3,022,470		3,918,170
Poterie, porcelaine et verrerie		7,517,180		11,111,334		9,331,908		6,657,143		7,151,893
Grain et grain de semence :—										
Riz picul.	520,185	3,126,989	561,158	3,687,083	502,788	3,664,344	540,087	3,910,243	1,005,983	5,867,290
Machinerie		3,230,648		3,923,658		8,585,218		6,864,014		3,515,065
Métaux :—										
Cuivre, lingots et lames. kin.	34,040,107	16,048,452	56,670,864	25,104,955	53,450,776	29,262,693	60,078,734	21,255,013	60,121,441	21,071,383
Articles en métaux		3,306,451		3,948,443		3,885,869		3,508,727		3,174,215
Huiles et cire		1,839,322		2,627,276		4,967,809		5,811,029		4,704,387
Minerais et minéraux :—										
Houille et coke tonne.	2,512,494	14,347,115	2,407,379	15,359,735	2,924,959	19,093,225	2,867,958	18,317,240	2,845,834	17,323,491
Minerai de zinc picul.	208,458	264,915	256,120	477,896	328,647	598,918	248,530	490,271	305,862	642,756

Papier et papeterie		4,043,469		6,166,566		5,294,397		4,783,671		4,961,273
Peaux, crin, cornes, ivoire, etc		1,319,993		2,211,816		2,231,346		1,818,669		2,117,026
Sucre		4,446,863		11,317,288		2,829,047		3,776,876		5,279,913
Textiles —										
Tissus de coton		11,492,136		15,619,198		16,344,097		14,611,374		17,672,986
" de soie		30,259,135		35,679,427		31,639,787		30,370,913		28,923,554
" et articles en		8,702,423		11,487,994		13,920,326		9,414,260		9,850,689
Tabac :—										
Cigarettes M.	1,750,419	3,092,133	1,054,293	1,773,419	1,271,888	2,055,225	985,247	1,640,354	947,783	1,475,858
Autre		430,951		204,397		336,252		271,818		286,544
Fil de lin, fil, ficelle, cordage :—										
Coton kin.	80,215,088	33,246,462	80,204,406	35,303,526	67,941,393	30,342,914	50,353,065	20,723,904	77,663,396	31,656,780
Déchets de soie "	6,504,536	6,233,164	5,627,450	5,815,149	5,656,123	6,243,305	7,891,257	7,872,465	6,733,023	6,928,607
Soie brute "	7,279,465	71,998,928	10,394,693	110,499,375	9,354,361	116,888,627	11,521,795	108,609,052	13,469,406	124,243,239
Divers :—										
Articles en bambou		900,555		1,072,224		1,084,475		867,273		882,030
Milleret		5,453,981		4,716,538		5,061,830		3,948,217		6,374,166
Brosses		897,847		1,193,718		1,217,134		1,125,499		1,204,666
Eventails nomb.	25,849,240	917,157	32,818,834	1,221,082	33,897,460	1,248,453	19,259,919	833,442	20,099,874	837,591
Allumettes gross.	37,706,025	10,360,762	38,618,512	10,915,905	33,572,100	9,446,532	33,873,964	9,468,602	41,467,083	11,625,185
Nattes pour plancher		5,086,937		5,829,643		5,743,279		5,765,053		4,602,024
Savon		676,129		821,653		652,525		596,980		677,482
Bois de const. et planches		5,197,230		9,329,359		13,334,811		8,822,497		6,154,894
Ombrelles et parasols nomb.	2,736,214	1,582,798	2,653,217	1,792,412	2,588,814	1,613,252	2,613,132	1,517,649	3,005,284	1,662,217
Valeur totale des principaux et autres articles exportés		321,533,610		423,754,892		432,412,873		378,245,673		413,112,511

ILES SOUS LE VENT.

VALEUR totale des importations et exportations de et à chacun des principaux pays pendant les années terminées le 31 décembre, de 1905 à 1909, inclusivement. *(Y compris monnaies et lingots.)*

IMPORTATIONS.					PAYS.	EXPORTATIONS.				
1905.	1906.	1907.	1908.	1909.		1905.	1906.	1907.	1908.	1909.
$	$	$	$	$	*Empire britannique.*	$	$	$	$	$
858,373	869,123	1,124,288	1,098,762		....Royaume-Uni.....	598,454	689,188	1,045,637	774,584	
107,315	87,108	115,510	145,289		....Barbades.....	14,133	20,565	19,428	26,893	
8,424	14,166	22,941	25,404		....Guyane anglaise.....	983	8,151	419	423	
132,690	170,780	175,896	180,135		....Amérique Brit. du Nord.....	997,253	796,210	1,104,587	1,199,682	
2,180	1,864	2,025	2,433		....Jamaïque.....	5	39	107	68	
11,193	7,338	16,114	16,892		....Trinidad.....	6,283	27,140	13,373	25,623	
6,097	3,962	10,079	23,501		....Iles sous le vent.....	77,073	4,901	7,109	2,146	
34,439	46,820	23,846	92,894		....Autres possess. britanniques.	7,022	11,426	6,770	17,939	
1,160,711	1,201,161	1,490,699	1,585,310		.....Totaux, empire britannique	1,701,206	1,557,620	2,197,430	2,047,358	
					Pays étrangers.					
4,477	2,492	13,627	2,448		....Ports de Belgique.....	.....	.....	.....	.....	
27,316	22,989	34,193	35,882		.... " danois	25,506	30,702	28,616	37,157	
12,444	21,407	9,947	32,689		.... " hollandais	27,803	21,442	31,930	34,961	
13,719	15,076	19,126	17,019		.... " français	34,047	25,704	34,826	43,785	
1,752	2,716	4,176	6,181		....Allemagne.....	.....	.....	98	316	
742,673	715,497	865,449	979,903		....Etats-Unis.....	195,829	209,961	222,406	351,592	
515	616	920	1,418		....Autres pays étrangers.....	16	49	83	3,171	
802,896	780,793	947,438	1,075,540		.....Totaux, pays étrangers.....	283,201	287,858	317,959	470,982	
1,160,711	1,201,161	1,490,699	1,585,310		.... Totaux, empire britannique	1,701,206	1,557,620	2,197,430	2,047,358	
1,963,607	1,981,954	2,438,137	2,660,850	2,362,246	.....Grands totaux.....	1,984,407	1,845,478	2,515,389	2,518,340	2,149,743

Détails non en mains. | Détails non en mains.

ILES SOUS LE VENT.

TOTAL des quantités et valeurs des principaux articles de marchandises importés durant les exercices terminés le 31 décembre, de 1905 à 1909, inclusivement.

ARTICLES.	1905.		1906.		1907.		1908.		1909.	
	Quantité.	Valeur.	Quantité.	Valeur.	Quantité.	Valeur.	Quantité.	Valeur.	Quantité.	Valeur.
		$		$		$		$		$
Animaux vivants.....nomb.	.....	11,811	63	7,091	117	16,011	132	21,671	.....	
Bacon et jambon..... liv.	49,910	8,161	39,378	7,197	48,425	9,285	52,579	9,281	.....	
Bœuf..... "	192,919	11,607	204,225	12,419	230,986	16,790	171,707	14,936	.....	
Livres et matières imprimées.....	.....	7,080	.....	7,329	.....	7,110	.....	11,957	.....	
Bottines et souliers.....	.....	32,845	.....	44,253	.....	61,359	.....	53,942	.....	
Pain et biscuits ..... brls.	20,259	62,931	15,794	44,418	17,823	58,984	20,610	59,164	.....	
Beurre..... liv.	82,688	20,109	76,703	19,982	83,929	22,104	70,090	21,228	.....	
Voitures et charrettes.....	.....	4,575	.....	3,470	.....	4,488	.....	4,531	.....	
Ciment ..... brls.	2,359	6,857	1,563	4,896	2,688	9,198	2,322	7,480	.....	
Fromage..... liv.	48,236	7,961	44,759	7,781	45,953	7,878	46,064	7,845	.....	
Houille..... ton'x.	719	5,840	661	5,966	1,646	14,620	1,209	9,894	.....	
Café ..... liv.	28,978	2,832	30,997	3,003	35,092	3,163	29,707	2,453	.....	
Cordage, câble et ficelle.....	.....	10,137	.....	11,952	.....	13,602	.....	13,583	.....	
Farine de maïs..... brls.	23,733	86,300	19,635	66,152	19,746	74,879	20,038	89,517	.....	
Blé d'Inde et orge..... boiss.	33,581	28,728	32,279	27,083	34,250	32,300	33,540	37,079	.....	
Cotonnades, lainages, toiles, etc	.....	285,376	.....	270,382	.....	336,618	.....	357,720	.....	
Drogues, produits chimiques, etc.....	.....	20,338	.....	27,355	.....	26,382	.....	31,113	.....	
Poterie et verrerie	.....	12,994	.....	15,111	.....	19,311	.....	22,849	.....	
Articles de fantaisie.....	.....	16,892	.....	20,162	.....	22,946	.....	24,304	.....	
Poisson.....	.....	105,913	.....	114,556	.....	113,325	.....	122,937	.....	
Farine de blé..... brls.	44,031	257,334	45,693	227,521	47,751	258,244	58,068	302,750	.....	
Fruits et légumes.....	.....	6,151	.....	5,393	.....	6,779	.....	6,825	.....	
Meubles	.....	8,141	.....	7,669	.....	13,198	.....	11,626	.....	
Importations d'articles manufacturés pour le gouvern.	.....	26,114	.....	5,966	.....	10,405	.....	9,738	.....	
Bonneterie et mercerie.....	.....	134,043	.....	135,970	.....	185,760	.....	194,511	.....	
Ferronnerie	.....	81,507	.....	75,117	.....	115,758	.....	126,028	.....	
Bijouterie.....	.....	4,117	.....	5,640	.....	7,543	.....	9,095	.....	
Saindoux..... liv.	148,174	10,283	156,127	12,171	161,488	15,773	200,135	17,301	.....	
Cuir, sellerie.....	.....	13,797	.....	14,761	.....	18,970	.....	14,300	.....	
Bois de service, pin..... pds.	1,370,427	46,375	1,648,444	57,387	2,227,475	92,369	2,562,332	101,149	.....	
Machinerie.....	.....	51,343	.....	73,579	.....	58,960	.....	77,623	.....	
Liqueur de malt..... galls.	11,305	7,878	11,398	7,446	11,954	7,966	17,740	11,816	.....	

Détails non en mains.

ILES SOUS LE VENT.

TOTAL des quantités et valeurs des principaux articles de marchandises importés, etc.—*Fin.*

ARTICLES.	1905.		1906.		1907.		1908.		1909.	
	Quantité.	Valeur.	Quantité.	Valeur.	Quantité.	Valeur.	Quantité.	Valeur.	Quantité.	Valeur.
		$		$		$		$		$
Engrais		62,089		60,327		60,697		59,052		
Allumettes grosses.	10,089	4,847	9,992	5,061	10,458	5,139	8,929	4,550		
Instruments de musique		2,798		3,407		3,830		4,112		
Avoine boiss.	2,359	1,922	2,312	2,151	2,789	2,871	3,226	3,397		
Huiles—Ricin et poisson		209		33,784		20,182		88,904		
Kérosine		25,954		23,223		28,844		28,684		
Olive galls.	13,503	6,968	13,791	8,444	12,128	14,400	12,337	9,738		
Tourteaux oléagineux liv.	1,541,326	28,436	1,412,989	26,177	1,322,870	25,997	1,485,375	30,465		
Oléomargarine "	180,457	17,968	205,840	19,821	213,169	20,313	175,040	17,890		
Paquets		47,236		54,638		65,831		70,878		
Peintures		5,446		6,944		8,863		6,613		
Vert de Paris et insecticides						12,561		277		
Pois, fèves, orge, etc boiss.	2,447	3,903	2,656	4,823	2,420	4,939	2,215	4,531		
Parfums		4,054		4,881		6,818		5,509		
Lard liv.	620,807	47,659	625,605	54,399	634,537	58,848	700,074	61,568		
Pommes de terre brls.	1,330	3,290	947	2,351	1,015	2,555	1,237	3,280		
Rails et tramways		7,456		14,561		28,806		9,149		
Riz liv.	1,785,926	42,792	1,585,041	41,546	1,799,470	49,416	1,729,869	49,699		
Bardeaux nomb.	3,045,975	11,388	3,674,825	14,210	3,916,366	15,139	3,981,400	15,573		
Douves paq.	4,123	8,093	3,180	9,835	4,277	14,089	3,816	9,986		
Savon liv.	478,694	20,717	520,985	22,031	518,995	23,471	550,976	25,258		
Spiritueux		39,288		42,004		36,709		59,320		
Fournitures de bureau et papier		18,158		17,213		21,924		21,530		
Sucre liv.	364,226	26,207	414,870	21,637	683,198	33,989	789,663	38,334		
Suif et graisse "		12,264		12,419	14,171	14,415	18,845	14,590		
Thé "	15,509	4,395	15,634	4,370	15,933	4,838	15,153	4,750		
Tabac "	108,077	16,951	118,541	18,717	120,046	22,916	120,246	25,024		
Vins galls.	6,602	9,543	8,293	11,879	8,488	14,025	8,916	11,884		
Tous autres articles		80,879		86,083		88,532		106,831		
Totaux (marchandises)		1,957,280		1,976,114		2,373,035		2,597,712		
Monnaies et lingots		6,327		5,840		65,102		63,138		
Total des importations		1,963,607		1,981,954		2,438,137		2,660,850		2,362,246

Détails non en mains.

ILES SOUS LE VENT.

TOTAL des quantités et valeurs des principaux articles de marchandises exportés pendant les années terminées le 31 décembre, de 1905 à 1909, inclusivement.

Articles.	1905.		1906.		1907.		1908.		1909.	
	Quantité.	Valeur.	Quantité.	Valeur.	Quantité.	Valeur.	Quantité.	Valeur.	Quantité.	Valeur.
		$		$		$				$
Animaux vivants		27,292		30,013		32,383		30,446		
Cacao liv.	1,299,579	121,940	1,263,350	169,681	1,288,048	173,092	1,075,584	144,296		
Farine d'avoine brls.	1,654	5,961	1,148	3,587	1,207	4,890	852	3,460		
Coton, à l'état naturel liv.		99,693	433,856	152,209		338,793	1,074,547	337,868		
Farine brls.	4,550	27,112	3,773	17,223	4,152	25,341	3,790	22,402		
Fruits et légumes, frais		19,209		26,883		28,981		33,974		
Fourrures et peaux		21,617		20,683		22,333		14,692		
Limons et jus de citrons		216,844		287,751		395,933		281,435		
Vieux métal		2,472		3,290		9,008		2,458		
Mélasses		136,573		86,193		134,783		152,074		
Huile, essentielle et essences galls.	4,546	11,028	4,978	15,885	5,085	22,493		24,615		
Sucre ton'x.	20,365	1,078,682	25,571	872,111	28,420	1,189,992	23,574	1,156,666		
Tous autres articles		77,090		100,085		90,532		193,741		
Totaux (mdses)		1,845,513		1,785,594		2,468,554		2,389,127		
Monnaies et lingots		138,894		59,884		46,835		120,213		
Total, exportations		1,984,407		1,845,478		2,515,389		2,518,340		2,149,743

Détails non en mains.

ILE MAURICE.

VALEUR des importations et exportations totales de et à chacun des principaux pays durant les années terminées le 31 décembre, de 1905 à 1909, inclusivement. *(Y compris monnaies et lingots).*

NOTE :—Rs. = Roupies. Roupie = 32·4 cents.

IMPORTATIONS.					PAYS.	EXPORTATIONS.				
1905.	1906.	1907.	1908.	1909.		1905.	1906.	1907.	1908.	1909.
Rs.	Rs	Rs.	Rs.	Rs.	*Empire britannique.*	Rs.	Rs.	Rs.	Rs.	Rs.
7,357,174	8,971,262	7,960,799	6,649,562	7,476,451	Royaume-Uni	2,564,944	3,098,753	6,668,964	3,653,901	4,063,524
1,258,972	1,624,660	622,260	607,299	857,627	Australasie anglaise—Commonwealth australien	695,776	963,241	893,377	434,484	628,159
46	.....	.....	.....	.....	Nouvelle-Zélande	.....	.....	.....	.....	.....
11,752,154	12,527,210	14,700,531	14,617,203	12,070,133	Inde anglaise	19,253,313	22,320,509	27,599,685	22,926,944	20,340,203
10,487	3,363	9,736	3,083	7,220	Canada	2,097,648	.....	.....	1,953,706	2,679,803
8,982	62,753	192,572	488,311	295,012	Cap de Bonne-Espérance	6,142,956	5,798,316	5,078,168	3,129,695	2,068,709
54,889	38,834	55,905	39,821	43,605	Ceylan	153,190	265,080	416,338	85,269	13,339
14,691	3,738	9,256	1,475	1,969	Hong-Kong	1,233,647	3,077,187	285,119	18,531	542,876
505	16,918	414,645	936,827	471,599	Natal	1,485,641	934,821	589,343	325,154	226,491
148,868	96,003	82,784	109,801	37,642	Seychelles	108,663	183,940	255,945	115,656	83,405
261,567	353,456	532,591	219,512	54,248	Établissements du Détroit	7,911	6,837	8,245	3,367	3,195
30,493	102,501	51,641	57,539	217,977	Autres possessions britanniques	85,527	110,075	93,942	55,144	1,121,614
20,898,828	23,800,698	24,632,720	23,730,433	21,533,483	.....Totaux, empire britanniq.	33,829,216	36,758,759	41,889,126	32,701,651	31,771,318
					Pays étrangers.					
571,757	.....	332,844	189,652	.....	République Argentine	.....	.....	902,038	.....	2
28,863	17,744	39,816	15,786	21,682	Autriche-Hongrie	.....	.....	.....	.....	5
137,837	165,878	156,437	108,324	286,013	Belgique	2,975	.....	.....	10,763	27 386
22,318	9,727	30,660	6,640	46,074	Brésil	.....	.....	.....	.....	.....
218,753	246,793	.....	269,411	.....	Chili	.....	.....	.....	.....	.....
184,669	191,933	132,495	61,041	153,150	Chine	.....	.....	.....	.....	59
40	256,620	40,788	1,060,265	1,756,409	Cochin-Chine	.....	.....	.....	1,200	26
.....	207	.....	130	2	Delagoa Bay	542,935	959,233	533,810	188,543	92,442
55,760	3,326	98,732	38,386	58,180	Danemark	.....	.....	.....	.....	.....
2,603,305	2,358,929	2,661,135	2,053,506	2,504,874	France	212,617	173,021	270,368	217,944	203,743

349,669	458,244	483,800	203,204	530,001	Allemagne	11,529	6,549	44,573	4,872	11,254
63,780	44,804	41,958	38,587	59,115	Hollande	...	...	...	7,018	78
1,796	27,168	50,287	3,153	8,839	Java	...	...	...	...	...
757,650	887,839	1,141,849	1,134,086	659,844	Madagascar	56,839	71,075	137,563	157,492	195,591
224	1,258	16,320	4,889	7,188	Norvège	...	...	...	...	1
37,562	37,744	42,455	20,907	36,781	Portugal	...	...	...	...	5
73,184	48,065	49,542	52,468	20,448	Pondicherry	176	759	...	2,174	...
197,987	210,567	205,488	233,912	236,661	Réunion	21,149	74,384	35,288	159,002	81,959
36,098	...	250	815	7,600	Russie	...	...	...	...	...
52,939	37,251	57,011	32,211	31,681	Espagne	...	...	...	...	3
4,844	52,100	19,478	57,402	48,069	Suède	...	...	...	...	...
44,676	27,720	64,650	51,653	92,239	Suisse	...	...	16	1,457	649
429,431	532,147	634,670	540,743	732,423	Etats-Unis	...	711,719	151	52	251
172,429	171,493	227,710	312,360	106,310	Autres pays étrangers	50,586	4,327	16,346	19,115	8,680
6,045,571	5,787,557	6,528,375	6,489,531	7,403,583	Totaux, pays étrangers	898,806	2,001,067	1,940,153	762,612	622,135
20,898,828	23,800,698	24,632,720	23,730,433	21,533,483	Totaux, empire britannique	33,829,216	36,758,759	41,889,126	32,701,651	31,771,318
26,944,399	29,588,255	31,161,095	30,219,964	28,937,066	Grands totaux	34,728,022	38,759,826	43,829,279	33,464,263	32,393,453

ILE MAURICE.

TOTAL des quantités et valeurs des principaux articles de marchandises importés durant les années terminées le 31 décembre, de 1905 à 1909, inclusivement.

NOTE:—Rs. = Roupies. Roupie = 32·4 cents. Kilog. = 2·204 liv. Mètre = 39·37 pouces. Litre = ·2199 galls.

ARTICLES.	1905.		1906.		1907.		1908.		1909.	
	Quantité.	Valeur.	Quantité.	Valeur.	Quantité.	Valeur.	Quantité.	Valeur.	Quantité.	Valeur.
		Rs.		Rs.		Rs.		Rs.		Rs.
Ale et bière		199,312		199,854		148,191		86,975		105,351
Ammoniaque, sulfate de kilogs.	4,677,256	994,679	4,300,071	954,650	4,516,831	990,890	4,205,626	904,987	5,482,907	1,108,388
Animaux, vivants :—										
Bêtes à cornes nomb.	7,316	653,587	9,055	783,107	11,598	1,076,914	5,581	505,814	5,827	507,794
Chevaux "	3	2,756	239	84,689	326	123,962	76	26,924	42	22,348
Autres		534,503		66,157		142,651		65,739		1,401
Articles de pharmacie		181,211		177,775		155,907		169,183		175,772
Vêtements		150,899		138,336		131,479		95,975		173,731
Sacs nomb.	1,787,052	488,692	3,460,979	1,125,258	2,515,608	889,126	3,353,171	906,448	3,784,907	990,293
Houille kilogs.	44,903,493	1,247,563	48,945,018	1,788,351	45,375,727	1,655,615	49,361,876	1,971,681	44,606,979	1,734,469
Café "	329,524	169,392	262,435	129,511	422,517	250,531	135,464	66,782	272,232	150,053
Cordage et ficelle "	217,645	73,808	185,809	76,285	154,950	65,477	137,751	53,094	105,274	31,524
Maïs, grain et farine :—										
Son "	2,096,015	189,322	2,018,323	191,915	1,657,756	154,352	1,764,378	174,372	1,315,870	123,925
Dholl "	4,409,738	480,164	3,917,360	439,314	4,198,910	482,448	3,480,006	367,287	3,467,782	385,753
Chiendent "	4,141,263	382,102	3,166,407	297,837	2,611,660	243,447	1,973,475	191,036	1,748,938	166,079
Avoine "	3,496,263	340,577	2,575,614	232,696	2,634,431	264,765	3,172,257	466,736	1,336,559	164,707
Riz "	51,715,636	5,583,677	60,787,183	6,865,624	59,430,743	7,497,693	59,540,013	8,051,512	58,912,106	7,671,017
Blé "	432,000	46,382	410,669	46,643	32,092	4,745	31,086	3,611	24,135	1,893
Farine de blé "	5,901,727	783,762	9,807,878	1,360,375	7,691,675	1,172,312	6,025,070	892,530	6,648,914	946,117
Autre		202,309		176,404		130,339		129,488		147,872
Cotonnades :—										
De couleur mètres	3,729,454	703,842	5,454,329	831,121	2,131,792	429,682	2,346,732	436,039	3,804,377	645,454
Blanches "	5,252,590	704,561	4,937,394	862,577	3,764,911	501,830	4,497,471	588,518	5,927,383	824,671
Autres		78,819		65,630		50,157		46,604		64,254
Poterie morc.	825,168	97,438	475,367	61,886	323,188	56,660	174,534	53,009	364,809	50,891
Poisson :—Sec et salé kilogs.	650,109	152,751	600,222	186,448	642,367	230,499	1,228,578	396,815	1,064,495	333,348
Autre "	95,584	27,699	111,534	29,894	64,061	17,238	51,416	12,838	15,000	3,352
Fruits		42,584		37,334		44,226		30,480		28,813
Verre		93,785		73,202		55,412		56,992		53,583
Bonneterie		535,828		613,311		557,489		444,552		597,458
Ferronnerie et coutellerie		564,804		1,021,629		744,119		685,155		772,969
Chapeaux et casquettes	71,955	63,154	66,950	71,143	75,658	71,597	41,502	49,282	61,084	63,173

Fer et acier :—											
En barres, en gueuse ou feuilles	kilog.	1,479,986	205,750	1,437,557	217,593	1,252 259	203,962	1,062,015	158,880	1,050,685	141,380
Autre	"	1,252,949	219,946	699,438	171,772	804,846	163,568	1,557,046	223,218	683,701	119,708
Bijouterie			58,992		41,198		71,807		29,909		48,452
Cuir et articles en			234,683		209,274		215,681		193,853		172,146
Chaux	kilog.	329,143	26,927	515,473	37,964	174,092	12,017	1,157,053	84,554	1,137,813	86,688
Machinerie et ouvrage de moulin	"	1,914,720	462,180	2,777,301	743,345	4,765,455	834,509	994,287	340,892	2,783,532	697,492
Engrais :—Guano	"	1,069,810	61,018	902,619	47,917	963,368	39,399	1,645,170	66,809	933,000	37,291
Autres	"	3,815,345	439,638	3,286,201	401,748	3,985,001	650,944	2,517,945	325,911	1,248,481	134,690
Allumettes	gross.	70,612	61,376	41,811	37,217	71,982	86,671	24,631	20,379	51,527	69,548
Effets militaires			1,062,000		694,987		707,107		386,054		341,518
Instruments de musique			27,304		13,576		13,459		22,703		31,388
Huiles :—Noix de coco	litres.	494,799	97,698	210.141	51,297	74,832	19,800	166,746	52,279	34,133	9,050
Moutarde	kilog.	600,064	197,223	498,074	198,534	692,396	250,766	293,265	112,361	370,405	129,588
Pétrole	litres.	768,353	121,477	1,322,126	96,198	1,778,273	266,739	2,661,394	433,633	1,742,964	326,288
Autres			473,335		509,985		519,940		519,810		569,396
Peintures et couleurs			87,502		102,774		88,803		70,473		83,363
Papier			133,641		110,544		129,571		95,822		162,529
Parfums			64,954		88,279		77,687		58,726		98,500
Poches vides pour produits			256,269		143,105		201,917		169,971		43,796
Potasse, nitrate de	kilog.	1,433,876	467,599	2,062,155	588,676	1,262,221	405,633	1,553,404	445,096	2,325,678	681,786
Provisions :—Beurre	"	74,670	135,627	20,895	52,714	54,666	133,257	23,530	55,786	27,380	68,935
Fromage	"	37,035	39,315	28,785	30,613	27,019	31,382	28,197	31,131	24,308	26,262
Ghee	"	112,904	109,847	145,903	151,332	106,360	122,189	109,739	116,251	103,790	107,368
Saindoux	"	389,706	185,309	311,687	181,700	380,014	249,867	209,983	140,243	273,495	184,178
Margarine	"	50,377	47,939	45,415	44,315	38,113	34,810	30,649	27,552	43,015	40,216
Viandes :—Bœuf, salé	"	78,421	41,461	291,058	144,585	50,215	26,433	47,680	30,733	116,209	70,451
Autres viandes	"		123,655		171,718		69,436		108,332		122,625
Provisions, en conserves	"		129,519		109,797		95,840		75,785		114,173
Graines	"		48,597		64,321		63,746		44,364		67,036
Soieries	"		56,299		26,464		29,435		17,817		24,662
Savon, commun	kilog.	1,000,882	238,285	978,195	219,388	1,344,441	379,932	1,063,486	298,945	1,128,815	315,252
Soude, nitrate de	"	1,264,093	218,753	1,361,495	257,054	164,206	39,328	1,376,075	280,238	35,494	6,975
Spiritueux			159,705		175,025		102,684		73,554		88,746
Papeterie			119,080		99,780		127,057		111,029		138,481
Tabac			415,080		412,024		426,145		367,654		442,446
Vins			744,503		695,621		668,145		502,530		615,520
Bois :—Planches et madriers			373,914		329,083		196,539		61,431		66,168
Bardeaux	nomb.	1,404,750	48,778	1,105,125	52,083	1,579,925	60,866	1,090,950	40,919		
Douves	paquet.	61,286	233,225	96,426	528,671	73,411	367,685	58,944	273,732	31,395	164,142
Bois de construction			174,579		142,516		57,182		197,812		33,718
Autres bois			1,443		9,682		8,620		852		73,000
Articles en bois			12,887		8,737		18,686		6,771		8,050
Lainages			172,592		154,320		132,390		83,467		107,459
Tous autres articles			1,796,997		1,410,794		1,659,184		1,510,886		2,097,058
Totaux (march.)			26,156,863		28,967,276		28,401,071		26,199,605		27,013,971
Monnaies et lingots			787,536		620,979		2,760,024		4,020,359		1,923,095
Total des importations			26,944,399		29,588,255		31,161,095		30,219,964		28,937,066

ILE MAURICE.

TOTAL des quantités et valeurs des principaux articles de marchandises exportés durant les années terminées le 31 décembre, de 1905 à 1909, inclusivement.

NOTE:—Rs.=Roupies. Roupie=32·4 cents. Kilog.=2·204 liv., et litre= ·2199 galls.

ARTICLES.	1905.		1906.		1907.		1908.		1909.	
	Quantité.	Valeur.	Quantité.	Valeur.	Quantité.	Valeur.	Quantité.	Valeur.	Quantité.	Valeur.
		Rs.		Rs.		Rs.		Rs.		Rs.
Fibre d'aloès.....kilog.	1,673,922	543,035	1,949,878	709,233	2,879,685	948,465	2,141,901	599,491	1,878,599	508,450
Houille..... "	5,180	390	.....	.....	4,500	140	.....	.....	.....	.....
Grain, riz..... "	41,775	7,952	54,286	4,342	45,455	4,861	2	2	.....	.....
Huile, noix de coco.... litres.	556,812	132,453	677,953	164,913	184,495	39,692	355,624	75,656	8,719	121,310
Rhum..... "	268,523	38,312	50,421	10,987	201,179	30,420	655,440	72,409	239,677	35,195
Sucre, brut.....kilog.	164,194,858	32,588,335	186,389,239	35,626,267	195,746,056	38,884,536	196,960,667	29,622,884	179,249,741	30,472,456
Vanille..... "	5,268	86,658	4,128	28,605	2,634	43,935	3,648	57,666	3,321	57,340
Tous autres articles.....	.....	1,123,996	.....	1,206,502	.....	1,193,295	.....	937,309	.....	995,553
Totaux (march.).....	.....	34,521,131	.....	37,750,849	.....	41,145,344	.....	31,365,417	.....	32,190,304
Monnaies et lingots.....	.....	206,891	.....	1,008,977	.....	2,683,935	.....	2,098,846	.....	203,149
Total, exportations.....	.....	34,728,022	.....	38,759,826	.....	43,829,279	.....	33,464,263	.....	32,393,453

MEXIQUE.

VALEUR des importations et exportations totales des marchandises de et à chacun des principaux pays durant les années terminées le 30 juin, de 1906 à 1910, inclusivement. *(Y compris monnaies et lingots.)*

NOTE :—Peso=49·8 cents.

IMPORTATIONS.					PAYS.	EXPORTATIONS.				
1905-6.	1906-7.	1907-8.	1908-9.	1909-10.		1905-6.	1906-7.	1907-8.	1908-9.	1909-10.
Pesos.	Pesos.	Pesos.	Pesos.	Pesos.		Pesos.	Pesos.	Pesos.	Pesos.	Pesos.
20,181,153	23,451,273	32,744,972	19,794,409	22,251,755	Royaume Uni	41,672,873	31,874,024	26,214,939	24,132,109	28,534,501
23,662	49,377	349,621	32,248	1,695,053	République-Argentine	4,450	750	925	2,300	990
1,100,920	1,315,688	1,600,288	1,218,994	1,414,792	Autriche-Hongrie	8,660	3,555	19,064	6,689	9,758
2,538,380	3,127,630	3,242,747	1,904,881	2,462,321	Belgique	7,268,821	5,308,504	6,036,676	5,806,947	7,640,081
278,400	447,676	821,745	1,436,429	2,296,755	Canada	208,335	456,679	187,013	528,175	1,036,361
5,843	160,532	119,250	297,556	156,384	Chili	5,060	1,200	27,108	1,487	12,585
208,212	288,138	207,409	191,256	481,824	Chine	.....	796	1,090	15	4,750
29,565	16,405	31,314	32,943	45,133	Colombie	.....	.....	.....	.....	.....
242,205	177,562	136,732	126,183	151,047	Cuba	4,028,996	2,372,180	2,061,102	1,610,571	1,705,310
94,864	95,976	144,979	131,776	96,067	Equateur	50	200	.....	500	.....
16,171,928	17,317,663	19,780,208	12,357,391	17,494,255	France	8,010,280	8,054,973	12,393,830	11,009,970	12,283,647
20,668,732	24,036,958	28,320,773	17,137,530	20,165,324	Allemagne	20,523,156	20,109,664	22,380,241	12,859,012	8,445,090
38,978	8,595	8,850	19,182	42,905	Guatemala	528,378	482,471	457,581	479,667	562,784
607,959	563,779	547,014	441,954	545,898	Hollande	49,426	51,850	44,510	15,760	10,300
1,262,831	1,157,536	1,022,690	983,196	1,532,325	Inde	.....	.....	.....	.....	.....
1,291,553	1,876,459	1,921,671	1,800,940	1,934,116	Italie	53,224	37,966	48,956	23,719	63,848
142,807	723,803	936,236	582,309	458,972	Japon	.....	.....	.....	.....	.....
245,456	355,580	351,775	390,433	496,232	Norvège	.....	20	1,000	5,987	42,212
7,592,987	7,937,986	7,522,317	5,177,343	5,279,683	Espagne	2,201,295	2,988,411	2,331,067	1,229,008	1,933,840
173,547	571,562	576,213	328,408	371,195	Suède	.....	450	.....	.....	51,295
911,980	985,873	1,411,304	839,527	1,146,655	Suisse	.....	.....	.....	450	50
145,541,633	146,392,884	118,001,986	90,561,550	112,878,362	Etats-Unis	186,010,052	175,809,124	170,123,587	172,944,687	196,978,639
49,618	26,811	17,816	55,534	85,033	Venezuela	.....	.....	50	.....	.....
601,542	1,143,832	1,939,554	691,055	1,375,461	Autres pays	565,753	465,193	411,462	443,566	760,187
220,004,755	232,229,578	221,757,464	156,533,027	194,857,547	Totaux	271,138,809	248,018,010	242,740,201	231,100,619	260,056,228

MEXIQUE.

TOTAL des quantités et valeurs des principaux articles de marchandises importés durant les années terminées le 30 juin, de 1905 à 1909, inclusivement.

NOTE :—Peso (imp.)=4 ch. ou 97·3 c. antér. à 1905-6 ; peso=49·8 c. antér. à 1904-5 ; kilog=2·204 liv. ; litre=·2199 galls.

ARTICLES.	1904–5.		1905–6.		1906–7.		1907–8.		1908–9.	
	Quantité.	Valeur.	Quantité.	Valeur.	Quantité.	Valeur.	Quantité.	Valeur.	Quantité.	Valeur.
		Pesos.		Pesos.		Pesos.		Pesos.		Pesos.
Animaux vivants		499,353		3,008,207		3,883,772		2,364,575		1,347,338
Armes et explosifs :										
Cartouches, chargées ou non et caps. à percuss. kilog.	458,255	380,364	356,138	572,355	365,496	485,130	704,033	1,235,894	389,163	552,660
Dynamite, poudre, bourre de coton et autres explosifs "	3,056,244	628,532	4,995,671	1,913,681	5,859,150	1,730,069	3,779,947	1,084,267	2,989,191	860,364
Armes à feu de toutes sort.		1,401,121		1,113,503		985,641		793,351		517,868
Ciment kilog.	87,477,055	764,821	88,142,199	1,385,295	96,871,857	1,620,718	132,098 761	2,219,536	55,391,923	892,003
Produits chimiques et pharmaceutiques :										
Cyanure alcalin kilog.	1,084,660	342,330	1,585,542	1,004,292	2,550,124	1,677,871	3,411,534	2,111,890	3,749,933	2,364,670
Carbure de calcium "	384,429	23,619	453,533	77,480	788,713	135,600	996,050	127,981	933,138	126,861
Caust. de soude et de pot. "	6,722,867	334,625	7,703,278	742,801	7,358,525	756,110	7,203,845	775,311	6,810,023	714,513
Drogues médicales, produits chimiques et pharmaceutiques		453,583		1,427,578		1,454,783		1,520,338		1,399,438
Peintures et couleurs kilog.	2,924,921	555,882	3,359,806	1,261,992	3,584,100	1,542,255	3,702,033	1,739,717	3,034,262	1,278,188
Salpêtre ou nitrate de potasse ou soude "	677,960	57,254	577,987	97,405	2,879,304	339,922	3,337,466	394,785	5,359,162	591,713
Sulfate de cuivre "	2,065,642	181,078	1,900,476	344,424	1,255,374	335,556	1,751,575	400,534	1,089,715	193,390
Vernis "	286,882	93,886	486,701	298,929	582,912	356,567	537,897	346,346	478,158	308,303
Argile et sable de toutes sortes, argile réfractaire, pierre ponce, tripoli		61,599		472,674		447,565		605,177		397,587
Houille 100 kilogs.	11,168,843	2,551,536	11,846,060	5,593,206	13,023,682	6,680,144	11,672,633	6,952,935	7,668,244	4,221,216
Coke " "	3,296,107	1,088,552	3,634,515	2,639,754	3,571,781	2,603,284	3,673,758	2,701,349	3,437,796	2,678,494
Liège		135,299		408,542		672,773		375,695		270,426
Coton :—										
Brut, égrené, déchets et cardé kilog.	18,689,259	4,164,365	6,998,813	3,360,124	639,222	368,799	1,802,103	1,004,991	8,474,132	3,744,892

Fil		1,089,491		2,116,414		2,254,875		2,720,286		2,252,198
Articles en :										
Coton en pièces		3,449,814		7,336,909		8,836,748		10,771,132		4,866,511
Autres articles		1,623,071		3,175,198		3,333,560		4,171,964		2,229,463
Crystaux, verre, poterie, porcelaine		1,749,070		4,138,155		4,504,551		4,509,023		2,879,225
Lin, chanvre, jute, etc.:										
Jute, abaca, chan. de man, pita, ixtle, sisal, bruts..kilog.	3,620,763	261,090	5,978,998	1,034,626	4,901,462	1,087,270	6,129,400	1,047,854	4,740,931	700,677
Fil		256,646		391.234		401,724		413,095		301,250
Articles en :										
Marchandises à la pièce		315,924		683,857		807,827		765,119		489,281
Autres articles		85,111		206.738		247,435		252,806		125,393
Fruits et légumes.....kilogs.	10,542,920	806,408	10,050,053	1,577,765	11,330,936	1,816,719	9,757,195	1,758,192	7,949,482	1,330,910
Globes de lampes électriques incandescentes, commutateurs, etc		316,820		379,558		579,360		763,461		480,090
Grain et graines de semence :										
Graines aliment. et graines (y compris le blé). .... kilog.	10,705,788	531,084	75,275,180	5,432,580	62,692,195	3,449,532	14,466,720	960,171	64,328,798	4,677,021
Blé-d'Inde et maïs ..... "	12,095,593	274,893	36,941,634	1,780,402	52,823,096	2,496,210	17,787,960	972,457	1,782,426	105,665
Farine de blé et autres céréales et fleurs..... "	5,127,320	256,273	4,866,761	648,376	4,011,307	534,912	4,368,866	606,584	4,414,193	640,122
Anis et cocoa..... "	754,068	276,758	1,078,709	673,074	723,248	555,489	726,593	646,033	771,420	465,320
Gutta percha :										
Articles de gutta-percha et celluloïde		353,057		810,582		905,337		1,304,126		741,598
Courroie en caoutchouc pour machinerie		128,620		344,104		385,008		369,535		361,058
Manche à eau en caoutch.		99,092		201,136		254,690		280,459		245,788
Peaux, gra. et petites, vertes.kilog.	239,120	137,182	115,481	161,799	118,021	207,353	175,500	210,981	84,908	95,504
Cuir :										
Bottes et souliers..... paire.	834,068	1,293,112	973,076	3,315,794	963,672	3,432,957	930,612	3,440,864	666,483	2,550,930
Peaux de veaux, de chev., cham., cuir vernis, etc		281,708		546,653		695,450		690,135		713,364
Courroies de cuir pour machinerie		155,531		335,022		415,499		362,374		279,782
Gants en cuir		52,254		90,337		135,532		111,198		72,797
Machinerie de toutes sortes..kilog.	53,636,503	8,652,780	55,540,472	19,051,580	77,526,464	26,260,552	78,889,409	26,849,983	59,995,254	18,877,094
Métaux :										
Cuivre et ses alliages :										
Articles en cuivre, lait., bronze, argentin		821,257		2,040,801		2,063,579		2,057,684		1,374,006
Câb. avec ou sans cuivre, etc., fils intérieurs		465,977		378,316		1,127,749		856,872		671,302
Fil de cuivre, laiton, br., argentin		347,616		700,773		859,806		1,374,753		461,832
Minerai de cuivre, mat., sournons, égrené.....kilog.	15,015,575	1,154,816	14,654,251	3,360,750	9,562,009	2,661,566	8,498,854	2,606,195	7,352,854	2,193,214

TOTAL des quantités et valeurs des principaux articles de marchandises importés, etc.—*Fin.*

ARTICLES.		1904-5.		1905-6.		1906-7.		1907-8.		1908-9.	
		Quantité.	Valeur.	Quantité.	Valeur.	Quantité.	Valeur.	Quantité.	Valeur.	Quantité.	Valeur.
Métaux—*Suite.*			Pesos.		Pesos.		Pesos.		Pesos.		Pesos.
Or, argent, platine :—											
Monnaie, or et argent, de tout pays		.....	3,588,369	.....	42,212,342	.....	23,883,487	.....	3,364,049	.....	923,154
Or, argent, minerai de platine, lingots, poussière		.....	9,514	.....	32,493	.....	1,022,159	.....	38,183	.....	40,453
Bijouterie		.....	966,441	.....	606,035	.....	799,415	.....	826,195	.....	385,322
Fer et acier :											
Articles de fer et d'ac., étamés, plaqués de nickel, couvert de cuivre, laiton, peinturés ou galvanisés	kilog.	4,847,350	1,403,969	7,148,446	3,963,905	8,339,155	4,829,021	7,604,888	4,787,519	5,343,954	3,361,629
Poutres, sol., col., cad., consols, etc	"	11,094,303	524,240	16,961,613	1,554,290	28,469,409	2,794,746	38,528,718	4,140,956	20,404,976	1,844,750
Barres, et formes de fer, rond., carr., pla., d'a., à T, poutrelles	"	7,679,959	476,091	5,392,217	682,883	7,711,875	940,070	9,229,261	1,309,265	7,030,948	833,326
Tuyaux et tubes	"	19,302,376	1,314,870	20,560,884	2,535,968	29,038,705	3,483,119	31,650,268	4,064,658	27,069,273	3,443,633
Feuilles polies, corr. à toiture, même si peinturése, etc.	"	13,572,439	753,980	16,927,767	2,025,239	18,873,575	2,481,222	15,617,756	2,031,421	13,977,676	1,627,929
Fil	"	12,545,752	622,018	14,298,492	1,469,985	15,885,284	1,726,212	18,202,903	1,966,781	14,724,552	1,440,170
Rails, poi., boul., etc., p. chemin de fer	"	53,756,311	1,805,046	94,072,679	5,324,261	91,918,200	5,655,252	96,945,283	7,008,866	88,527,773	4,252,234
Clous, vis, broq., boul., noix, rivets	"	6,318,175	550,932	5,361,646	981,656	6,759,092	1,276,251	6,616,024	1,291,905	5,646,050	882,412
Charrues, bêches et aut. instrum. agricoles	"	2,439,140	327,562	3,786,831	1,096,067	3,899,807	1,282,237	3,266,086	1,039,818	2,450,922	760,569
Barres de ferb. en feui.	"	5,321,033	317,850	4,446,211	546,626	5,492,202	761,829	5,539,677	810,331	4,333,808	556,725
Etain, plomb et zinc :											
Minerai et métaux		.....	124,226	.....	291,067	.....	445,906	.....	426,937	.....	392,404
Articles manufacturés		.....	256,087	.....	605,090	.....	845,443	.....	907,904	.....	745,701
Instruments de musique		.....	510,965	.....	1,127,578	.....	1,417,462	.....	1,587,853	.....	993,059

Huiles :—										
Lubrifiante		186,642		445,996		463,738		494,254		514,513
Minérale, brute ou raffinée. kilog.	49,882,104	1,449,360	49,252,350	2,513.345	62,162,380	3,350,028	76,113,305	4,143,678	88,258,078	3,775,882
Olive "	502,718	172,539	475,492	319,695	546,533	388,493	612,184	398,194	387,446	272,640
Noix de coco, graine de lin, maïs, gr. de cotonnier "	11,029,984	642,663	13,837,291	1,948,562	14,242,190	2,461,242	15,257,589	3,243,220	19,497,857	3,719,050
Papier :—										
Papier, déchets et pulpe de, fibre végétale en feuilles		151,355		411,927		1,086,280		982,126		803,774
Papier et carton		666,583		1,106,626		1,218,275		1,211,266		844,700
Papier manufacturé		748,473		1,600,206		1,552,896		1,642,518		1,069,642
Articles en papier		1,138,009		2,319,162		2,156,066		2,298,127		1,930,347
Parfums		291,288		559,540		611,521		625,390		517,086
Provisions :—										
Beurre kilogs.	383,678	157,415	412,918	331,283	453,372	344,614	448,500	359,552	398,452	337,021
Fromage "	697,613	226,139	704,361	473,870	728,237	488,941	721,077	433,861	632,532	413,966
Saindoux "	3,970,619	457,272	6,147,997	1,643,873	7,726,330	2,536,177	7,491,994	2,403,152	6,150,702	2,050,716
Viande, poisson et mollusques, séchés, fumés, salés kilogs.	575,175	106,888	664,532	280,308	753,103	317,548	747,735	329,178	625,937	293,713
Viande, poisson et mollusques, en conserves kilogs.	3,162,333	807,708	4,047,607	1,994,603	5,341,858	2,622,040	4,846,489	2,476,655	3,565,526	1,765,848
Sacs "	3,460,430	376,623	3,515,469	823,120	3,457,787	1,083,680	4,078,599	1,176,070	1,671,364	502,399
Soie :—										
En pièces		916,655		1,866,295		2,254,647		2,754,377		1,091,980
Autres articles		1,075,991		2,091,665		2,311,742		2,622,477		1,262,506
Spiritueux, exc. les liqueurs. litres	1,866,736	1,071,888	1,925,840	2,346,685	1,991,387	2,458,276	1,778,639	2,378,589	1,464,356	1,837,964
Stéarine kilogs.	1,337,492	232,477	1,289,838	426,362	1,225,003	501,078	1,428,526	574,270	902,575	318,293
Tabac		762,052		493,660		598,362		575,869		546,372
Outils				1,409,262		1,588,312		1,721,971		1,040,718
Véhicules :—										
Voitures et automobiles		1,849,680		1,454,819		2,673,213		1,987,653		1,262,011
Charrettes, chariots, wagons		143,272		495,560		757,412		861,431		266,598
Wag. de c. de f. et voit. à voy.		1,143,232		1,690,121		4,483,082		3,485,039		1,814,195
Brouettes		201,824		510,396		560,221		464,761		366,514
Vins kilogs.	13,038,087	1,931,355	13,238,718	4,069,158	13,028,922	3,932,824	12,130,521	3,871,401	9,981,099	2,267,372
Bois :—										
De construction		2,305,906		5,481,841		6,882,278		7,259,457		4,891,450
Meubles		678,096		1,757,705		1,938,736		2,202,807		1,413,022
Autres articles		1,293,205		2,180,719		2,440,426		2,686,390		1,813,567
Laine :—										
Brute et cardée kilogs.	1,316,708	579,785	1,105,200	1,076,826	786,717	786,767	603,274	601,265	308,870	343,471
Marchandises en pièces		1,466,665		2,892,431		3,259,453		3,995,989		2,117,155
Autres articles		832,136		1,723,442		1,857,762		1,975,044		1,013,826
Valeur totale des principaux et autres articles importés		86,122,294		220,094,755		232,229,579		221,757,464		156,533,027

MEXIQUE.

TOTAL des quantités et valeurs des principaux articles exportés durant les années terminées le 30 juin, de 1905 à 1909, inclusivement.

NOTE :—Peso (exportations)=2s. ou 48.6 cents antérieurement à 1905-6. Peso=49.8 cents postérieurs à 1904-5. Kilog =2·204 liv.

ARTICLES.	1904-5.		1905-6.		1906-7.		1907-8.		1908-9.	
	Quantité.	Valeur.	Quantité.	Valeur.	Quantité.	Valeur.	Quantité.	Valeur.	Quantité.	Valeur.
		Pesos.		Pesos.		Pesos.		Pesos.		Pesos.
Animaux, vivants :—										
Chevaux, mulets et ânes..nomb.	29,478	791,000	22,967	691,933	6,828	275,315	3,454	190,348	3,398	217,606
Bestiaux ..... "	99,182	2,343,237	117,763	2,523,988	45,990	1,201,693	84,169	1,854,480	136,051	3,695,967
Fèves, (frigol)..... kilogs.	7,089,720	624,981	6,339,019	716,134	6,113,094	862,695	4,279,909	588,183	3,964,718	548,725
Rac. à balais (rais de zacatou) "	4,297,957	2,009,251	3,870,181	1,872,757	3,733,739	1,831,217	4,735,109	2,347,699	4,152,146	2,030,681
Caoutchouc..... "	497,804	719,104	1,450,248	2,390,425	4,691,476	6,678,926	5,623,746	8,891,978	6,015,173	8,719,426
Chicle (gomme)..... "	1,855,084	1,623,466	2,181,934	1,696,523	2,166,052	2,144,724	2,295,228	2,251,520	2,623,860	2,447,041
Café..... "	18,985,282	9,256,782	19,257,946	9,288,623	14,159,948	7,237,529	21,458,968	10,592,486	26,692,014	12,544,327
Coton, brut..... "	260,016	59,672	673,717	142,588	11,277,382	4,423,144	3,831,372	1,806,495	581,979	162,005
Far. de gr. de coton et tourt. "	13,314,257	562,802	16,210,053	565,700	21,929,443	846,280	22,396,604	843,666	14,155,314	627,511
Bois à teinture..... "	26,052,683	787,565	22,273,748	629,216	28,113,367	834,535	30,101,552	696,396	16,441,834	340,703
Fruits verts..... "	3,704,684	222,774	5,446,136	295,334	5,131,680	329,990	7,238,967	376,466	9,350,616	482,995
Henné à l'état naturel .. "	97,141,138	29,389,128	97,408,162	29,437,318	110,030,016	31,440,246	110,746,054	27,019,340	107,808,985	23,882,701
Peaux, grandes et petites, vertes—										
Peaux de bêtes à cornes..kilogs.	5,952,456	2,701,056	7,117,080	3,059,539	8,942,820	4,140,558	7,754,338	3,123,758	11,030,564	4,702,087
Peaux de chèvres..... "	2,691,917	3,635,080	3,219,886	4,335,539	3,495,138	4,023,573	2,931,556	3,051,164	3,710,888	3,665,290
Autres peaux..... "	373,849	403,475	463,533	487,051	793,548	710,960	570,725	612,531	645,780	649,100
Ixtle à l'état naturel..... "	19,273,806	3,495,669	20,291,061	3,667,845	21,347,348	3,813,176	17,298,494	2,900,727	17,987,986	2,871,914
Métaux :—										
Antimoine, non-ouvré... "	1,623,420	779,247	2,071,344	1,024,267	3,479,299	1,382,802	4,405,847	1,672,847	4,095,417	2,047,711
Minerai de cuivre..... "	82,169,360	5,838,477	73,475,457	5,466,144	105,607,387	7,077,675	80,556,418	6,396,096	87,070,796	5,533,020
Cuivre non-ouvré..... "	55,574,079	23,964,943	50,913,660	23,189,754	51,037,130	21,715,104	38,012,109	18,437,165	30,413,092	14,850,325
Or, lingots	.....	12,846,260	.....	28,123,379	.....	19,529,068	.....	23,916,704	.....	36,987,312
" minerai et poussière de...	.....	724,853	.....	3,567,323	.....	4,304,585	.....	2,958,001	.....	2,190,379
Plomb, non-ouvré..... kilogs.	97,576,226	5,504,645	92,348,768	4,967,796	69,065,652	3,644,077	104,031,217	5,343,225	122,907,070	6,396,986
Argent, lingots.....	.....	54,533,017	.....	67,031,906	.....	64,360,076	.....	70,269,116	.....	64,605,698
" monnaie.....	.....	1,977,863	.....	49,794,478	.....	24,683,750	.....	10,820,111	.....	100,280
" minerai et poussière de.	.....	9,012,763	.....	8,573,700	.....	10,817,963	.....	11,923,538	.....	9,135,614
Zinc..... kilogs.	6,047,757	90,171	16,642,510	336,235	95,566,793	2,010,408	43,339,038	888,474	41 267,484	1,042,681
Pois (d'odeur)..... "	11,309,225	2,253,508	15,542,220	2,960,822	2,669,718	4,084,521	18,604,539	3,418,258	11,602,822	2,107,600
Sucre..... kilogs.	38,701,085	5,717,446	5,072,155	674,235	7,049,386	1,164,339	5,685,824	689.612	4,212,234	512,128
Tabac, naturel..... "	2,108,745	2,725,362	1,623,843	2,216,282	1,494,722	1,894,830	2,645,551	2,818,133	1,408,743	1,707,299
" manufacturé..... "	148,947	465,445	183,296	373,331	200,253	493,229	183,751	501,634	132,614	347,489
Vanille ..... "	120,653	2,285,673	224,710	4,157,395	163,744	2,662,266	108,071	1,907,061	141,531	1,641,733
Bois, pour ébénisterie.....	.....	1,951,263	.....	1,691,798	.....	1,977,533	.....	2,029,943	.....	2,093,220
Valeurs totales des principaux et autres articles exportés.....	.....	193,854,717	.....	271,138,809	.....	248,018,010	.....	242,740,201	.....	231,100,619

TERRENEUVE (y compris Labrador).

VALEUR totale des importations et exportations de et à chacun des principaux pays durant les années terminées le 30 juin, de 1905 à 1909, inclusivement. *(Y compris monnaies et lingots).*

IMPORTATIONS.					PAYS.	EXPORTATIONS.				
1904-5.	1905-6.	1906-7.	1907-8.	1908-9.		1904-5.	1905-6.	1906-7.	1907-8.	1908-9.
$	$	$	$	$	*Empire britannique.*	$	$	$	$	$
2,654,908	2,651,196	2,669,934	2,668,802	2,493,670	Royaume-Uni	1,940,945	1,662,612	1,492,795	1,209,428	1,426,229
378,267	222,727	286,617	265,572	314,293	Antilles anglaises	385,401	417,147	430,462	422,715	437,711
4,105,570	3,521,939	3,669,098	4,257,647	3,937,009	Canada	1,135,848	1,777,169	1,611,480	1,863,784	1,542,090
...	6	...	7	18	Gibraltar	902,545	236,481	...	...	80
5,092	7,288	5,239	17,599	7,192	Indes	...	...	80	...	...
...	...	...	...	280	Malte	8,016	13,684	14,983	30,464	26,928
38,420	42,925	49,247	74,292	87,939	Autres possessions britanniques	944	6,333	7,079	10,180	5,693
7,182,257	6,446,081	6,680,135	7,283,919	6,840,401	Totaux, empire britannique	4,373,699	4,113,426	3,556,879	3,536,571	3,438,731
					Pays étrangers.					
...	...	...	...	...	République Argentine	123,903	92,829	149,940	128,550	24,991
343	828	1,092	1,371	269	Autriche-Hongrie	1,279	435	2,002	5,044	462
29,769	32,181	47,204	42,733	31,675	Belgique	24,477	21,045	102,883	12,376	35,859
310	2,693	527	5	390	Brésil	1,369,761	1,849,082	2,063,444	2,017,805	1,719,082
...	...	...	...	...	Costa-Rico	10,970	7,337	6,896	13,850	4,630
17,848	23,081	17,975	14,407	13,356	France	20,575	13,863	4,078	51,370	3,733
86,117	60,638	31,259	44,929	73,788	Allemagne	107,053	115,783	189,662	294,159	172,847
14,984	23,697	23,136	42,863	24,316	Grèce	18,886	264,458	170,885	200,934	216,856
25,483	36,483	33,497	36,968	26,571	Hollande	235,035	227,398	146,809	150,702	148,514
956	1,450	795	1,216	2,509	Italie	546,022	1,266,813	1,331,518	1,200,150	1,448,163
22,636	25,957	46,104	22,938	21,731	Portugal	1,801,674	1,847,463	1,841,968	1,733,346	1,590,184
109,217	113,841	75,322	133,582	98,013	Espagne	512,738	806,673	994,303	1,174,196	986,641
9,968	11,074	7,360	12,979	8,185	Saint-Pierre	4,169	8,202	9,506	7,236	9,858
2,750,115	3,609,192	3,447,359	3,859,892	4,232,680	Etats-Unis	1,418,624	1,278,997	1,394,269	1,177,709	848,176
29,291	27,078	14,275	18,309	28,453	Autres pays étrangers	100,477	172,472	136,119	111,771	200,186
3,097,037	3,968,193	3,745,905	4,232,192	4,561,936	Totaux, pays étrangers	6,295,643	7,972,850	8,544,282	8,279,198	7,410,182
7,182,257	6,446,081	6,680,135	7,283,919	6,840,401	Totaux, empire britannique	4,373,699	4,113,426	3,556,879	3,536,571	3,438,731
10,279,294	10,414,274	10,426,040	11,516,111	11,402,337	Grands totaux	10,669,342	12,086,276	12,101,161	11,815,769	10,848,913

TERRENEUVE (y compris Labrador).

TOTAL des quantités et valeurs des principaux articles importés durant les années terminées le 30 juin, de 1905 à 1909, inclusivement.

ARTICLES.	1904-5.		1905-6.		1906-7.		1907-8.		1908-9.	
	Quantité.	Valeur.	Quantité.	Valeur.	Quantité.	Valeur.	Quantité.	Valeur.	Quantité.	Valeur.
		$		$		$		$		$
Ale, bière et porter ..... galls.	12,384	8,742	11,950	9,582	11,762	9,144	10,790	8,221	10,204	9,519
Animaux, vivants ..... nomb.	6,761	132,476	6,052	134,245	5,629	135,339	5,835	150,107	5,496	178,099
Articles pour des fins religieuses	.....	23,561	.....	36,619	.....	18,404	.....	18,438	.....	31,653
Pain et biscuits	.....	7,063	.....	10,253	.....	10,355	.....	9,805	.....	9,956
Marqueterie	.....	51,122	.....	65,588	.....	62,246	.....	47,275	.....	47,025
Houille et coke ..... tonn.	168,817	515,915	173,429	526,627	179,542	565,208	198,040	648,391	196,295	605,997
Matières explosives	.....	9,034	.....	7,397	.....	7,547	.....	5,695	.....	14,024
Fruits : — Pommes vertes ..... brls.	18,506	31,796	12,024	32,774	17,305	38,799	15,132	40,804	16,271	35,580
Oranges, citrons, raisins, etc.	.....	39,033	.....	38,979	.....	48,152	.....	47,264	.....	47,942
Fruits secs, y compris pommes. liv.	1,503,656	59,451	1,484,007	61,031	1,357,227	82,897	1,761,349	95,591	1,676,560	75,686
Grain : — Avoine ..... boiss.	378,496	159,985	320,548	135,700	325,173	158,917	256,447	164,584	325,096	97,607
Pois	.....	30,075	.....	35,565	.....	32,269	.....	37,504	.....	36,325
Produits du grain :—										
Farine ..... brls.	371,407	1,844,847	411,781	1,822,271	365,427	1,529,025	366,237	1,750,664	340,876	1,776,038
" de maïs ..... "	2,416	7,178	2,289	6,626	2,375	6,657	2,062	7,043	1,285	4,910
" d'avoine liv	804,500	20,355	697,195	17,244	721,546	17,104	711,285	20,866	836,000	24,182
Foin ..... tonn.	6,853	79,633	3,748	40,552	2,086	29,414	2,182	35,730	2,966	37,747
Ferronnerie	.....	320,300	.....	305,686	.....	300,207	.....	293,585	.....	256,342
Articles en caoutchouc	.....	80,687	.....	67,479	.....	83,990	.....	83,071	.....	84,713
Cuir	.....	190,992	.....	220,296	.....	227,073	.....	248,754	.....	226,680
Articles en cuir	.....	126,347	.....	115,168	.....	130,653	.....	102,740	.....	126,860
Bois de service et bois de construction	.....	105,237	.....	56,618	.....	60,697	.....	72,611	.....	59,045
Machinerie	.....	342,455	.....	370,556	.....	407,656	.....	414,246	.....	351,078
Médicaments	.....	77,784	.....	84,969	.....	86,719	.....	86,829	.....	89,660
Mélasse ..... galls.	1,437,143	372,480	1,058,036	224,237	1,239,969	275,127	1,262,356	268,403	1,186,173	322,966
Prélart	.....	16,832	.....	19,053	.....	18,941	.....	32,271	.....	28,467
Huiles :—Kérosine ..... galls.	844,400	102,643	907,356	106,307	945,014	113,194	1,074,616	135,747	951,912	118,317
Oléine	.....	146,637	.....	200,752	.....	169,431	.....	205,034	.....	252,953
Autres	.....	63,933	.....	73,289	.....	88,436	.....	95,012	.....	77,409
Peintures	.....	77,080	.....	91,326	.....	103,140	.....	103,131	.....	81,128
Provisions :—										
Beurre, y compris les substituts ..... liv.	649,309	116,788	713,599	140,031	541,376	115,847	488,785	111,137	485,377	106,770
Fromage ..... "	377,426	36,915	329,046	39,688	377,296	47,810	396,223	50,009	316,503	40,074

Saindoux			48,319		68,838		91,681		98,552		149,937
Viandes :—Bacon, jambon et langues	liv.	404,316	44,327	382,828	44,427	515,569	69,548	506,769	58,667	510,465	61,640
Bœuf, salé	brls.	25,060	240,843	33,451	319,143	33,342	305,041	30,075	339,330	29,854	388,873
Viande fraîche et volailles	liv.	456,677	32,491	643,343	58,589	666,567	55,495	705,884	60,564	571,286	48,953
Lard	brls.	29,117	362,960	32,612	460,231	26,611	431,432	41,501	627,483	29,946	452,121
Vêtements			215,210		209,360		206,381		183,518		181,155
Sel, gros	ton'x.	70 353	148,037	64,149	136,693	48,090	100,373	76,163	141,474	69,621	109,616
Savon			30,693		37,023		40,560		45,862		49,407
Spiritueux :—Rhum	galls.	58,399	15,301	53,602	17,833	60,402	20,425	59,135	21,469	62,072	27,874
Whisky	"	24,500	36,726	22,496	34,667	23,949	37,232	21,798	34,109	21,221	35,121
Sucre	liv.	5,746,774	180,530	7,761,630	213,309	4,769,490	147,502	6,657,422	198,511	6,245,392	185,206
Thé	"	1,035,798	165,432	1,086,730	172,144	837,985	132,746	1,092,040	187,898	1,135,164	177,120
Ferblanterie			23,199		20,121		23,255		20,118		22,334
Tabac			111,666		105,445		137,536		152,702		117,210
Légumes :—Pommes de terre	boiss.	73,265	23,745	93,430	31,362	48,259	20,454	74,342	35,691	94,855	35,083
Lainages, cotons, soies et toiles			1,247,152		1,643,532		1,612,612		1,570,112		1,437,938
Tous autres articles			1,891,185		1,653,628		1,712,429		1,906,749		2,506,375
Totaux (mdses)			10,021,192		10,322,853		10,125,190		11,073,401		11,240,715
Monnaies et lingots			258,102		91,421		300,850		442,710		161,622
Total, importations			10,279,294		10,414,274		10,426,040		11,516,111		11,402,337

TERRENEUVE (y compris Labrador).

QUANTITÉS et valeurs totales des principaux articles de marchandises exportés pendant les années terminées le 30 juin, de 1905 à 1909, inclusivement.

ARTICLES.	1904-5.		1905-6.		1906-7.		1907-8.		1908-9.	
	Quantité.	Valeur.	Quantité.	Valeur.	Quantité.	Valeur.	Quantité.	Valeur.	Quantité.	Valeur.
		$		$		$		$		$
Houille ton'x.	.....	.....	69	288	160	800	25	115	25	200
Poisson :—										
Morue sèche qtls.	1,196,814	6,108,618	1,481,025	7,864,719	1,422,445	7,873,172	1,509,269	7,820,092	1,732,387	7,398,536
Hareng, gelé brls	29,582	70,535	32,909	74,477	22,817	76,851	39,211	121,871	25,433	57,876
" saumuré "	80,113	225,054	66,716	208,264	66,792	222,977	60,598	181,314	43,756	127,887
Homard, en boîtes boîtes.	43,522	512,662	32,328	376,490	26,999	383,767	26,060	418,605	25,826	343,619
Saumon, saumuré	.....	70,283	.....	88,005	.....	73,660	.....	41,354	.....	34,345
Fourrures	.....	81,891	.....	92,373	.....	137,850	.....	102,132	.....	45,292
Bois de service M.	14,750	197,347	13,404	176,157	18,614	326,581	16,235	236,914	6,026	81,759
Huile, morue, non raffinée ton'x.	2,057	168,184	4,769	354,352	4,890	358,713	4,789	353,902	5,195	367,908
Huile de foie de morue galls.	114,506	137,265	59,781	34,995	51,547	31,735	48,015	26,280	93,780	31,604
Huile de loup-marin ton'x.	3,783	374,974	3,741	297,430	5,351	447,967	3,367	308,997	2,861	252,262
Huile de baleine "	6,306	384,062	3,780	222,761	2,214	173,011	1,980	174,257	1,796	134,526
Minerais :—										
Cuivre ton'x.	81,492	448,400	71,054	375,520	55,890	278,950	54,067	275,960	40,279	220,895
Fer "	635,350	635,350	768,430	768,430	809,700	890,670	943,460	1,037,806	880,120	968,132
Pyrites de fer "	68,970	410,514	53,974	334,075	29,805	184,140	20,451	135,186	.....	.....
Peaux de loup-marin nomb.	315,685	370,261	283,400	314,048	164,509	194,300	115,890	140,137	371,968	433,620
Tous autres articles	.....	471,764	.....	503,892	.....	444,313	.....	440,337	.....	1,349,842
Totaux (mdses.)	.....	10,667,164	.....	12,086,276	.....	12,099,457	.....	11,815,259	.....	11,848,303
Monnaies et lingots	.....	2,178	.....	.....	.....	1,704	.....	510	.....	610
Total, exportations	.....	10,669,342	.....	12,086,276	.....	12,101,161	.....	11,815,769	.....	10,848,913

NOUVELLE-ZÉLANDE.

VALEUR totale des importations et des exportations de et à chacun des principaux pays durant les années terminées le 31 décembre, de 1905 à 1909, inclusivement. *(Y compris monnaies et lingots).*

IMPORTATIONS.					PAYS.	EXPORTATIONS.				
1905.	1906.	1907.	1908.	1909.		1905.	1906.	1907.	1908.	1909.
$	$	$	$	$	*Empire britannique.*	$	$	$	$	$
37,937,049	43,815,715	50,019,692	50,816,940	45,200,558	Royaume-Uni	58,827,381	68,362,923	80,462,998	63,966,396	78,806,849
8,836,488	13,506,517	15,220,755	13,828,273	13,206,381	Australie	11,168,857	14,028,273	10,810,125	10,235,383	9,231,200
1,487,123	1,490,110	1,869,369	1,758,628	1,871,482	Inde anglaise	21,141	24,396	27,769	4,453	17,486
1,917	1,382	4,662	24,747	29,487	Colonie du Cap	303,699	61,850	79,180	153,641	293,114
875,070	921,202	1,071,163	1,025,285	1,121,761	Ceylan	1,294	277,434	545,182	516,991	654,907
467,779	764,495	1,047,462	1,305,528	965,469	Canada	249,801	145,100	379,673	117,048	880,744
2,222,261	1,839,843	3,044,801	2,714,184	2,872,374	Fidji	228,266	296,628	279,945	351,072	335,902
.....	131	375	5	.....	Gibraltar	.....	.....	31,697	62,060	40,191
71,462	83,040	73,964	84,651	82,037	Hong-Kong	66,133	58,546	56,541	34,076	49,217
46,983	95,450	125,526	41,026	82,630	Iles Malden	2,701	691	3,090	1,173	2,487
.....	.....	5	243	277	Ile Maurice	.....	.....	.....	5	10
282	350	257	1,806	574	Natal	550,235	369,069	230,105	266,119	299,354
170,956	208,868	221,623	263,540	29	Etablissements de Détroit	2,828	17,627	657	185	92
2,887	4,309	18,967	65,820	534,423	Autres possessions britanniques	18,481	8,178	12,909	8,463	117,125
52,120,257	62,731,412	72,718,621	71,930,676	65,967,482	Totaux, empire britannique	71,440,817	83,650,715	92,919,871	75,717,065	90,728,678
					Pays étrangers.					
.....	.....	39	24	.....	République Argentine	8,439	6,555	23,228	3,801	321
37,356	39,279	69,350	58,614	44,272	Autriche-Hongrie	29	1,737	92	1,460	740
380,335	566,280	552,367	509,282	373,312	Belgique	42,043	46,842	74,173	59,475	55,290
21,442	16,060	16,191	34,091	36,509	Chine	487	336	1,679	448	6,249
18,518	5,105	6,765	20,182	25,856	Danemark	30,465	38,193	31,200	92	2,380
329,420	386,179	426,685	502,259	431,994	France	238,287	255,699	154,473	51,611	230,942
1,350,339	1,639,872	1,711,285	1,895,717	1,595,522	Allemagne	189,595	267,433	323,579	195,596	379,449
82,826	105,563	190,861	91,936	135,244	Grèce	.....	.....	.....	.....	.....
89,649	149,713	174,177	214,216	227,307	Hollande	2,268	200	1,299	39	2,248
385,732	484,978	458,917	429,293	422,743	Japon	17,247	22,863	7,139	720	633
44,661	363,710	80,601	472,354	335,522	Java	.....	.....	.....	5	24
101,660	113,641	128,124	109,894	111,689	Italie	574	.....	326	370	92

NOUVELLE-ZÉLANDE.

VALEUR totale des importations et des exportations de et à chacun des principaux pays durant les années terminées le 31 décembre, de 1905 à 1909, inclusivement—*Fin.*

IMPORTATIONS.					PAYS.	EXPORTATIONS.				
1905.	1906.	1907.	1908.	1909.		1905.	1906.	1907.	1908.	1909.
$	$	$	$	$	*Pays étrangers*—Fin.	$	$	$	$	$
27,088	28,845	30,070	58,059	94,632	Norvège	.....	.....	9	73	127
201,850	184,110	211,471	242,530	189,936	Iles du Pacifique	587,081	613,842	617,789	631,562	907,648
35,449	73,905	80,096	62,999	62,678	Iles Philippines	273	3,407	15	18,289	7,909
50,798	63,111	80,889	71,773	172,888	Suède	818	. .....	774	63	1,080
34,193	53,747	72,741	75,467	49,927	Suisse	535	49	122	131	307
7,000,705	6,841,467	6,937,899	8,000,493	5,674,840	Etats-Unis	3,485,998	3,128,254	3,475,106	1,588,553	3,332,742
.....	.....	.....	.....	229	Uruguay	39,600	11,953	26,986	1,125,680	21,296
121,493	181,851	260,107	247,056	331,050	Autre pays étrangers	107,719	14,922	11,064	16,771	12,201
10,313,514	11,297,416	11,488,635	13,096,239	10,316,150	.....Totaux, pays étrangers	4,751,458	4,412,285	4,749,053	3,694,739	4,959,678
52,120,257	62,731,412	72,718,621	71,930,676	65,967,482	.....Totaux, empire britannique	71,440,817	83,650,715	92,919,871	75,717,065	90,728,678
62,433,771	74,028,828	84,207,256	85,026,915	76,283,632	..... Grands totaux	76,192,275	88,063,000	97,668,924	79,411,804	95,688,356

NOUVELLE-ZÉLANDE.

QUANTITÉS totales et valeurs des principaux articles de marchandises importés durant les années terminées le 31 décembre, de 1905 à 1909, inclusivement.

ARTICLES.	1905.		1906.		1907.		1908.		1909.	
	Quantité.	Valeur.	Quantité.	Valeur.	Quantité.	Valeur.	Quantité.	Valeur	Quantité.	Valeur.
		$		$		$		$		$
Acides et alcalis		176,699		184,962		243,937		248,555		216,372
Ale et bière galls.	215,826	194,350	250,802	222,533	296,029	266,713	288,397	267,496	250,116	226,514
Vêtements et confections		2,992,314		3,334,615		3,746,452		3,770,830		3,622.257
Armes, munitions et matières explosives		596,896		469,332		667,069		692,511		709,740
Poches et sacs (y compris ballots et poches de laine) douz.	559,033	864,583	496,513	864,091	555,405	1,135,734	599,555	1,054,933	734,108	1,115,572
Courroies en cuir liv.	33,248	19,311	28,896	18,231	32,251	22,187	34,886	23,705	39,553	27,073
" autres qu'en cuir		117,228		100,609		117,112		122,469		107,851
Breuvages, non alcooliques		81,920		96,311		92,043		94,510		99,114
Bicycles et tricycles nomb.	12,172	342,749	13,910	348,901	12,466	280,909	8,486	165,870	6,589	111,355
" " parties de		586,628		622,524		621,911		729,678		627,221
Noir		73,506		100,409		103,285		97,523		113,456
Livres imprimés		893,325		863,877		896,075		1,008,772		913,425
Bottes et souliers douz. paires.	129,174	1,373,427	126,274	1,460,652		1,415,159		1,345,283		1,206,345
Cuivre jaune		120,834		114,493		82,612		41,770		35,902
Brosses et balais		153,918		162,060		232,125		276,134		211,622
Chandelles liv.	2,415,508	202,872	2,865,476	236,140	2,356,371	202,103	1,989,065	175,648	2,557,817	214,571
Toile		214,576		295,713		323,950		319,248		287,459
Tapis et draperies		270,051		344,044		375,917		342,978		300,045
Voitures—										
Automobiles, chars à moteur et cycles à moteur. nomb.	357	238,043	410	321,453	625	725,581		967,800	1,145	699,379
" " " matér'x pour		17,471		67,009		204,488		211,972		172,654
Voitures, charrettes, camions et wagons nomb.	518	49,095	310	45,474	300	32,509		76,786	193	31,770
Matériaux pour voitures, etc		292,204		265,720		355,616		268,172		214,264
Ciment brls.	158,469	340,642	156,571	319,005	239,978	517,623	152,543	333,210	111,869	228,520
Horloges et montres nomb.	84,061	152,516	99,367	169,803	114,311	202,468	141,927	217,588	96,920	127,901
Houille tonn.	169,046	758,159	207,567	949,686	220,749	1,038,435	287,808	1,336,410	258,543	1,247,020
Coke "	2,053	18,892	3,506	32,986	4,391	43,090	3,896	34,956	3,552	31,327
Cacao et chocolat liv.	493,499	241,854	502,069	249,349	637,749	315,005	549,490	285,931	453,684	226,159
Confiseries		212,464		251,733		310,318		388,646		319,579
Cuivre		131,780		131,502		187,926		196,647		128,110
Cordage (y compris cordage de fer et d'acier) qtx.	16,910	201,465	17,790	209,169	20,137	242,223	24,799	304,366	17,086	194,978

QUANTITÉS totales et valeurs des principaux articles de marchandises importés, etc.—*Fin.*

ARTICLES.	1905.		1906.		1907.		1908.		1909.	
	Quantité.	Valeur.	Quantité.	Valeur.	Quantité.	Valeur.	Quantité.	Valeur.	Quantité.	Valeur.
		$		$		$		$		$
Coton en pièce		2,525,089		2,980,094		3,523,243		3,948,793		3,623,817
Draperies		2,353,914		2,674,915		2,989,988		2,589,309		2,550,264
Drogues, produits chimiques et autres articles (y compris les acides)		1,544,018		1,813,456		1,868,244		1,918,294		1,818,654
Poterie, porcelaine, etc		497,889		560,027		752,703		762,281		579,605
Articles de fantaisie		739,597		829,908		984,628		1,218,739		1,023,260
Farineux		170,494		193,401		295,616		276,475		286,695
Poisson en conserves liv.	2,107,574	231,507	2,244,567	247,441	2,492,268	301,514	2,944,070	356,634	2,295,565	287,585
Tapis et prélarts		427,220		469,857		542,066		601,816		479,400
Fruits en bouteilles et en conserves		141,002		99,460		173,871		180,183		126,163
Fruits, frais et secs liv.	34,157,316	1,161,016	32,801,093	1,247,993	41,192,933	1,741,425	33,456,769	1,514,823	36,754,553	1,401,853
Meubles, effets de bureau et tapisserie		327,434		383,591		467,692		575,410		302,152
Fourrures		37,206		58,137		104,799		70.858		57,266
Verre et verrerie		675,771		855,739		936,814		1,073,231		788,585
Grain et farineux:—Avoine cntls.	20,773	32,349	19,042	35,152	116,228	183,083	33,100	62,537	245	453
Riz qtx.	82,557	254,298	79,598	255,227	66,719	218,459	70,627	225,769	74,408	218,163
Autres, non préparés cntlis.	16,590	38,787	46,757	97,348	95,667	168,966	49,054	108,872	64,173	122,149
Fleur "	6,367	12,371	19,097	36,106	99,827	210,824	290,526	662,149	105,562	237,012
Autres préparés		31,434		32,942		50,886		63,811		54,093
Bonneterie		565,876		589,251		670,967		725,493		585,601
Chapeaux et casquettes		404,503		461,141		454,109		532,252		439,406
Articles de caoutchouc		74,723		69,720		106,507		76,066		48,263
Instruments de chirurgien et de dentiste		148,390		162,761		228,709		162,994		141,162
Fer:—Barres, boulon et tige ton'x.	17,248	628,607	21,060	878,117	21,791	968,549	22,669	953,784	17,896	712,613
Coutellerie, ferronnerie et quincaillerie		1,488,080		1,703,454		2,066,741		2,202,682		1,597,459
Tôle galvanisée, toutes sortes		1,321,261		1,454,155		1,781,706		1,405,381		1,354,938
Tuyaux et raccords ton'x.	9,797	490,554	16,604	749,360	17,122	915,707	16,875	1,019,099	15,824	758,178
Outils et instruments		805,725		862,660		880,356		1,136,142		711,321
Fil, barbelé et à clôture ton'x.	15,085	710,898	12,570	629,391	14,569	796,167	16,114	872,252	11,945	593,840
Confitures, gelées et conserves liv.	545,208	60,235	644,694	69,394	803,569	94,000	727,584	77,779	554,766	58,921
Bijouterie		50,059		59,539		88,734		93,610		53,347
Lampes, lanternes et mèches de lampe		168,411		198,453		210,055		267,647		200,248

10f—15½

Plomb		138,291		198,507		236,067		201,222		158,780
Cuir (non ouvré)		428,179		504,459		572,369		685,329		656,902
Machines (y compris machines à coudre et parties de)		3,474,372		3,936,301		4,467,936		4,378,861		3,708,726
Engrais de toutes sortes	tonn.	46,153	845,505	57,555	1,021,211	61,054	1,142,396	65,828	1,236,396	69,958	1,306,472
Allumettes et vestas			58,590		144,472		97,201		109,660		84,573
Métaux, articles en			548,604		850,343		1,201,658		1,517,470		1,232,328
Marchandises de mode, soieries, toile et bas			1,987,498		1,951,660		2,309,360		2,215,934		1,927,005
Instruments de musique			615,366		653,165		664,100		643,383		517,220
Clous			218,908		256,327		292,808		330,767		222,042
Huiles			1,241,964		1,417,310		1,515,747		1,997,815		1,602,539
Peintures et couleurs	qtx.	65,291	400,833	74,911	487,781	84,840	580,773	88,241	573,269	85,051	520,465
Papier—A impression	"	157,436	649,388	156,724	647,310	191,497	738,784	221,274	825,401	192,184	743,018
A écrire	"	21,097	165,983	24,052	198,682	33,913	272,066	32,915	256,618	25,512	194,161
Autre			334,286		339,470		335,426		389,839		342,871
Parfums			90,063		115,598		116,888		127,749		112,371
Effets photographiques			179,507		177,775		158,799		164,956		210,372
Plateaux et articles plaqués			351,125		435,547		455,136		442,652		308,926
Patates	tonn.	3,376	102,658	12,283	472,232	15,049	236,875	1,379	35,628	323	9,869
Matériaux de chemin de fer			973,480		1,639,123		1,116,627		459,398		258,206
Nattes			84,222		94,097		109,106		106,220		82,149
Selles et harnais			284,749		304,585		358,109		360,201		318,401
Sel	tonn.	17,044	175,438	16,396	172,290	18,893	210,050	20,073	213,524	18,563	216,552
Graines			438,025		469,060		982,069		707,856		604,187
Savon			216,245		257,768		278,884		302,190		282,403
Spiritueux—Eau-de-vie	galls.	68,384	140,656	77,473	164,815	77,406	180,679	81,895	188,525	69,549	161,286
Whisky	"	465,597	829,591	520,632	1,014,548	567,984	1,047,009	607,915	1,080,819	573,207	1,022,652
Autres espèces (y compris méthyliq.)	"	182,463	182,354	206,904	218,294	217,681	220,908	226,511	312,853	214,523	208,907
Papeterie			779,431		851,516		904,402		1,001,842		861,088
Sucre	qtx.	841,287	2,066,065		2,195,868	1,072,571	2,771,430	947,382	2,890,065	1,066,494	2,987,890
Matériel pour tanner			165,107		167,944		171,311		197,537		224,169
Thé	liv.	5,906,653	1,101,944	6,140,842	1,116,748	6,771,169	1,306,972	6,471,965	1,228,079	7,302,310	1,362,180
Tissus en pièce, autres que coton, toile, soie et laine			399,938		410,815		816,753		1,838,783		1,779,720
Bois de construction			648,610		961,580		1,317,747		2,160,497		1,515,830
Ferblanc et ferblanterie			402,176		423,400		508,892		512,873		483,116
Tabac, cigarettes et tabac à priser	liv.	2,374,719	1,370,156	2,510,104	1,608,209	2,752,462	1,811,967	2,587,898	1,760,608	2,534,244	1,719,911
Ficelle			97,290		106,921		103,383		178,422		142,140
Parapluies et parasols			113,130		137,479		142,515		122,936		99,367
Vernis et dorure	galls.	46,487	104,629	55,794	124,815	60,105	131,454	51,700	115,397	41,912	92,851
Cire			56,847		98,311		119,126		122,426		126,105
Vins	galls.	197,509	252,215	136,371	316,469	151,191	359,792	151,826	370,022	135,502	344,066
Articles en bois			283,396		332,058		316,747		191,985		124,417
Lainages			2,049,714		2,241,834		2,198,687		1,637,020		1,168,492
Tous autres articles			5,646,714		6,761,489		7,836,589		8,688,599		7,086,902
Totaux (mdses)			60,741,732		69,608,762		80,493,240		83,936,188		72,111,648
Monnaies et lingots			1,692,039		4,420,066		3,714,016		1,090,727		4,171,984
Total des importations			62,433,771		74,028,828		84,207,256		85,026,915		76,283,632

NOUVELLE ZÉLANDE.

TOTAL des quantités et valeurs des principaux articles de marchandises exportés durant les années terminées le 31 décembre, de 1905 à 1909, inclusivement.

ARTICLES.	1905.		1906.		1907.		1908.		1909.	
	Quantité.	Valeur.	Quantité.	Valeur.	Quantité.	Valeur.	Quantité.	Valeur.	Quantité.	Valeur.
		$		$		$		$		$
Animaux—Bêtes à cornes.....nomb.	595	23,375	477	20,270	322	16,809	183	9,178	299	16,805
Chevaux..... "	383	84,607	557	124,699	641	111,335	404	190,841	1,607	270,641
Moutons..... "	11,729	149,382	13,324	194,433	13,762	214,537	6,317	87,205	6,987	64,401
Vêtements et confections.....	.....	29,419	.....	33,711	.....	25,701	.....	28,358	.....	38,773
Armes, munitions et matière explosives....	.....	7,884	.....	4,088	.....	57,227	.....	9,216	.....	4,253
Livres imprimés.....	.....	45,606	.....	37,361	.....	52,993	.....	41,420	.....	45,815
Beurre..... qtx.	305,722	6,854,977	320,225	7,593,144	328,441	7,861,335	229,971	5,699,752	321,108	7,979,290
Voitures.....	.....	7,582	.....	17,024	.....	81,122	.....	33,852	.....	47,533
Fromage..... qtx.	88,562	998,499	131,206	1,659,543	236,833	3,223,471	280,798	3,812,688	400,607	5,379,565
Houille..... tonn.	122,817	521,035	142,101	599,072	129,030	558,766	100,502	417,783	201,790	895,811
Couperose..... "	138	6,025	537	44,438	677	67,792	395	27,132	800	65,461
Coton en pièces.....	.....	39,924	.....	24,372	.....	232,666	.....	73,035	.....	32,427
Poisson.....	.....	209,130	.....	102,585	.....	112,873	.....	113,646	.....	137,225
Lin—Phormium..... tonn.	27,877	3,389,473	27,779	3,777,048	28,547	4,049,397	17,403	1,928,602	17,403	1,493,935
Etoupe..... "	3,283	75,302	5,520	178,149	6,885	319,497	3,846	117,930	2,974	85,093
Fruits.....	.....	12,605	.....	6,750	.....	49,153	.....	17,092	.....	6,531
Champignons..... qtx.	3,428	36,028	4,980	54,560	4,160	49,430	2,917	35,701	4,371	56,599
Grain :—										
Orge.....boiss.	49,215	55,524	78,682	94,958	69,740	89,284	48,375	59,753	209,437	154,059
Fèves..... "	187,329	189,109	128,098	157,553	120,908	144,330	90,751	104,220	181,766	194,404
Avoine..... "	1,076,916	485,031	734,997	374,640	36,693	22,659	973,141	530,631	5,133,473	2,206,128
Blé..... "	967,151	702,620	61,199	48,253	1,374	1,586	1,385	1,674	1,419,217	1,488,722
Crin..... qtx.	1,017	23,764	996	33,726	855	25,340	997	29,468	1,094	33,614
Peaux.....nomb.	101,378	480,953	134,467	699,252	182,681	910,450	178,865	814,962	189,115	1,054,295
Houblon..... qtx.	3,302	97,708	4,405	88,841	2,573	53,684	1,518	30,791	3,107	57,971
Gomme Kauri..... tonn.	10,883	2,732,361	9,154	2,542,765	8,708	2,822,122	5,530	1,814,284	8,250	2,689,796
Cuir (non manufacturé)..... qtx.	9,841	298,205	6,485	217,804	7,726	280,022	6,117	196,452	5,638	171,214
Toile en pièces.....	.....	2,399	.....	3,212	.....	32,816	.....	4,560	.....	632
Machinerie.....	.....	169,321	.....	190,082	.....	173,861	.....	128,110	.....	132,875
Viandes :—Bacon et jambons..... qtx.	1,252	21,438	1,268	21,701	1,642	29,833	1,986	37,243	1,364	24,440
Gelées..... "	1,690,684	13,112,902	2,025,507	14,001,550	2,354,808	16,647,232	2,120,303	15,517,449	2,552,604	17,528,432
En conserves..... "	28,539	362,328	40,192	459,856	47,244	487,761	32,341	382,272	58,452	642,600

Metaux, articles en		40,768		47,231		64,936		88,690		86,028
Metal, vieux	tonnes	6,389	14,128	22,984	22,679	28,626	33,157	9,290	15,749	24,844	33,964
Minéraux—Aurifères	"	535	29,185	1,186	67,841	1,244	71,297	654	34,033	182	11,923
Tingstène	"	28	8,994	55	16,581	137	75,365	68	29,468	58	20,747
Patates	"	374	16,279	219	11,315	202	6,779	225	8,517	594	13,972
Nattes			14,805		20,533		34,295		29,477		31,478
Enveloppes de saucisses	qtx.	11,268	232,271	13,316	285,810	15,715	335,289	14,056	300,983	16,188	337,172
Graines, trèfle et herbes	"	44,952	396,244	50,849	435,226	37,791	437,586	16,493	183,609	72,372	469,658
Peaux :—											
De lapins	nomb.	8,831,107	325,984	5,454,738	246,672	5,513,900	261,617	7,148,625	323,774	7,533,137	435,727
Moutons (y compris toison)	"	4,931,191	2,436,954	5,551,256	3,312,409	7,016,744	3,874,484	6,322,116	2,524,320	7,515,414	3,330,119
Savon			34,305		31,434		32,938		30,358		34,646
Suif	qtx.	318,942	1,693,055	378,400	2,214,460	414,880	2,730,030	372,520	2,342,496	484,160	3,155,800
Bois de construction de toutes sortes			1,562,969		1,494,489		1,529,102		1,833,569		1,649,795
Laine	liv.	139,912,737	26,189,154	154,384,568	32,926,193	171,635,595	37,265,419	162,518,481	25,952,866	189,683,703	30,688,655
Tous autres articles			1,126,334		1,274,266		1,284,002		1,629,054		1,615,700
Totaux (marchandises)			65,345,945		75,812,579		86,941,380		67,622,263		84,914,724
Monnaies et lingots :—											
Lingots d'or	once.	520,566	10,192,153	563,863	11,052,107	508,210	9,867,118	506,401	9,757,096	506,406	9,767,609
" d'argent	"	1,179,744	586,638	1,390,536	698,717	1,562,603	824,822	1,731,336	853,306	1,813,830	880,244
Monnaies			67,539		499,597		35,604		1,179,139		125,779
Total, exportations			76,192,275		88,063,000		97,668,924		79,411,804		95,688,356

NORVÈGE.

VALEUR totale des importations et exportations de et à chacun des principaux pays durant les années terminées le 31 décembre, de 1905 à 1909, inclusivement.

NOTE:—Krone=26·8 cents.

IMPORTATIONS.					PAYS.	EXPORTATIONS.				
1905.	1906.	1907.	1908.	1909.		1905.	1906.	1907.	1908.	1909.
Kroner.	Kroner.	Kroner.	Kroner.	Kroner.		Kroner.	Kroner.	Kroner.	Kroner.	Kroner.
77,748,000	95,669,500	104,778,800	94,400,200	89,321,600	Royaume-Uni.	82,167,000	95,428,800	95,051,500	91,730,200	85,144,900
170,100	202,900	248,300	501,200	428,500	Afrique.	1,716,400	1,670,800	1,399,000	1,034,500	2,884,500
210,600	1,066,200	411,000	502,800	1,904,600	Autriche-Hongrie.	434,400	806,600	543,600	524,700	1,159,200
.....	100	100	400	1,360,700	Australasie	2,171,900	3,839,000	4,630,800	4,861,200	6,328,200
12,360,900	13,639,700	15,016,600	14,713,900	12,092,700	Belgique	8,361,500	10,517,200	10,725,600	11,089,700	9,211,600
101,900	132,300	146,100	300	457,200	Canada	89,100	.....	221,400	112,600	421,800
20,545,800	19,945,200	25,180,800	27,324,400	19,738,500	Danemark	9,723,900	11,280,400	12,400,700	9,606,100	5,979,700
2,100	122,100	52,200	165,300	809,200	Indes orientales, Chine et autres, Asie.	1,874,400	335,900	314,300	434,300	4,101,500
248,400	88,100	140,400	240,700	680,000	Finlande	103,300	163,700	129,300	357,800	936,800
4,512,100	6,010,400	6,641,900	7,270,800	9,472,300	France	9,925,600	10,017,100	10,256,100	11,109,900	12,401,200
87,189,600	88,163,100	101,386,700	111,582,900	117,222,700	Allemagne	31,412,700	36,387,200	39,852,300	37,432,300	46,565,100
90,400	110,000	106,100	134,800	232,700	Grèce	.....	.....	500	.....	37,000
13,574,800	15,120,800	17,652,700	16,689,600	12,878,100	Hollande	20,222,700	24,367,700	23,602,300	21,477,400	8,390,500
6,041,900	5,625,500	3,801,300	1,686,600	1,984,900	Islande	1,276,700	1,763,700	1,561,100	1,687,900	1,353,100
1,660,400	2,100,300	2,111,700	2,020,000	2,951,700	Italie	3,744,100	4,695,200	6,341,800	7,047,500	9,218,800
2,300	1,400	1,300	2,300	22,400	Japon	2,418,100	643,000	636,800	46,100	477,300
100	.....	20,900	936,400	1,238,400	Mexique et États de l'A. C.	157,100	338,200	282,300	470,400	1,180,600
659,900	564,800	809,200	762,100	895,000	Portugal	1,703,900	2,446,000	3,558,000	3,041,900	4,606,300
2,145,900	2,277,200	3,493,300	1,244,500	1,204,200	Roumanie	.....	.....	.....	.....	20,200
31,900,200	31,146,300	33,909,900	26,673,600	27,803,600	Russie	5,300,600	5,428,400	6,692,100	6,510,100	8,857,400
					Amérique du Sud :—					
516,400	1,299,100	1,132,500	2,477,600	3,238,300	République Argentine	153,200	15,000	231,200	420,600	1,470,100
29,200	177,000	.....	2,700	1,781,900	Brésil	.....	1,600	29,200	40,200	528,900
663,700	824,700	1,849,700	1,735,100	905,900	Autres	100,300	82,800	75,700	10,000	1,586,500
2,307,100	2,645,000	2,745,600	2,929,900	3,141,200	Espagne	13,225,500	13,239,800	11,878,700	11,444,200	9,253,900
38,469,600	40,932,100	46,946,100	41,467,600	41,687,100	Suède	15,229,100	16,006,500	15,192,200	12,361,300	16,816,700
287,800	553,600	674,600	741,300	1,247,700	Suisse	.....	.....	.....	.....	91,900
53,200	41,300	35,500	127,400	191,100	Turquie	.....	.....	400	25,700	226,700
8,050,000	14,352,600	14,545,300	18,103,800	28,306,500	Etats-Unis	4,593,900	5,447,200	7,089,400	6,161,500	18,986,200
200	600	24,500	.....	63,300	Indes occidentales	.....	12,600	141,000	162,800	3,718,900
2,793,700	712,400	1,844,700	1,691,000	3,354,600	Autres pays	1,854,700	988,300	263,600	825,700	2,320,500
312,336,300	343,524,300	385,707,800	376,129,200	386,616,600	Totaux	217,960,100	245,922,700	253,100,900	240,076,600	264,326,000

NORVÈGE.

TOTAL des quantités et valeurs des principaux articles importés (marchandises seulement) durant les années terminées le 31 décembre, de 1905 à 1909, inclusivement.

NOTE :—Krone=16·8 cents. Kilog. =2·204 liv. Litre= ·2199.

ARTICLES.	1905.		1906.		1907.		1908.		1909.	
	Quantité.	Valeur.	Quantité.	Valeur.	Quantité.	Valeur.	Quantité.	Valeur.	Quantité.	Valeur.
		Kroner.		Kroner.		Kroner.		Kroner.		Kroner.
Animaux :—										
Bêtes à cornes.....nomb.	...	2,297,000	10,710	1,770,800	9,718	1,561,100	13,482	2,171,800	13,506	2,060,300
Chevaux..... "	.....	82,000	206	100,600	222	108,300	283	139,700	292	142,700
Autres.....	.....	.....	.....	38,400	.....	41,300	.....	48,200	.....	43,300
Beurre.....kilog.	155,000	218,000	300,000	428,000	543,550	817,100	161,295	261,200	335,640	536,600
Ciment..... "	13,797,000	393,000	11,675,860	356,100	16,646,780	566,000	44,990,660	1,529,700	57,768,020	1,646,400
Fromage..... "	262,000	314,000	263,370	342,400	276,490	387,100	267,850	348,200	258,720	336,300
Horloges et montres.....	.....	.....	.....	889,600	.....	1,997,200	.....	1,152,100	.....	1,053,300
Houille, coke et cendre.1,000 kilog.	1,513,000	20,400,000	1,544,000	21,901,000	1,749,446	30,281,700	2,072,481	31,821,500	2,095,610	30,193,500
Cocoa..... "	615,000	806,000	718,049	1,088,300	718,256	1,357,900	615,682	842,400	900,455	1,007,700
Café..... "	11,475,000	9,180,000	12,814,000	9,995,000	13,080,960	8,764,300	12,331,520	9,125,300	14,647,340	11,425,000
Coton :—										
Brut..... kilog.	3,026,000	2,663,000	3,311,000	3,311,000	3,512,800	3,864,100	3,837,750	3,837,800	3,672,220	4,039,400
Fil..... "	1,533,000	2,602,000	1,545,000	2,828,000	1,719,668	3,442,900	1,533,323	2,879,200	1,711,944	2,991,800
Articles en..... "	2,775,000	8,985,000	2,829,000	9,517,000	3,164,658	11,068,800	2,846,657	10,315,300	3,054,352	11,103,900
Teintures et peintures.....	.....	.....	.....	2,327,600	.....	2,504,800	.....	2,754,200	.....	2,512,500
Poterie de terre et de grès.....	.....	.....	.....	1,252,400	.....	1,604,900	.....	1,568,900	.....	1,590,200
Poisson..... kilog.	.....	.....	25,533,284	5,775,200	24,458,602	4,995,300	12,127,877	3,290,700	10,290,606	2,257,200
Lin, chanvre et jute :—										
Brut..... kilog.	4,606,000	2,377,000	5,902,000	3,617,000	5,321,390	3,488,200	5,709,890	3,163,300	4,573,250	2,574,400
Fil..... "	.....	.....	1,106,183	1,954,500	1,193,163	2,259,200	1,107,164	1,933,700	824,431	1,418,800
Articles en..... "	1,636,000	1,703,000	1,594,000	1,773,000	1,645,161	1,832,000	2,123,230	2,003,100	1,901,901	1,824,500
Fruits..... "	.....	.....	10,481,265	3,261,500	12,481,029	4,343,700	13,344,845	4,315,600	14,859,547	5,141,100
Verre et verrerie.....	.....	.....	.....	766,300	.....	885,700	.....	944,000	.....	1,160,000
Grain et produits du grain :—										
Orge..... kilog.	124,826,000	11,979,000	107,392,000	10,769,000	101,136,730	12,194,100	109,264,850	13,393,600	119,319,150	13,839,500
Blé-d'Inde ou maïs..... "	13,703,000	1,329,000	18,120,800	1,667,100	48,931,860	5,137,800	20,303,450	2,274,000	24,329,870	2,700,600
Avoine..... "	11,709,000	1,171,000	953,940	102,100	16,111,710	1,949,500	16,261,540	1,951,400	12,724,140	1,361,500
Seigle..... "	224,406,000	24,037,000	232,648,000	24,239,000	190,993,720	25,325,800	204,087,050	27,177,300	182,224,780	22,883,700
Fleur de seigle..... "	44,775,000	5,769,000	20,479,000	2,630,000	25,191,720	4,229,500	28,662,360	4,561,300	40,778,790	6,039,700
Blé..... "	19,902,000	2,657,000	20,844,000	2,731,000	15,002,280	2,280,300	22,555,440	3,608,900	21,886,190	3,611,200

TOTAL des quantités et valeurs des principaux articles de marchandises importés, etc.—*Fin.*

ARTICLES.	1905.		1906.		1907.		1908.		1909.	
	Quantité.	Valeur.	Quantité.	Valeur.	Quantité.	Valeur.	Quantité.	Valeur.	Quantité.	Valeur.
		Kroner.		Kroner.		Kroner.		Kroner.		Kroner.
Grain et produits du grain—*Suite.*										
Fleur de blé..... kilog.	38,314,000	6,667,000	42,051,000	7,023,000	50,196,750	9,738,100	56,250,690	11,250,200	48,780,930	10,731,700
Graisse, suif, etc. ..... "	10,645,000	7,981,000	11,721,790	9,182,900	10,825,670	8,504,000	10,888,000	9,956,200	10,465,310	10,066,100
Gutta percha, brut..... "	.....	.....	166,569	699,600	227,316	954,700	229,247	917,000	246,460	2,464,600
" articles en.	.....	.....	.....	1,622,200	.....	1,674,400	.....	1,945,400	.....	2,019,000
Peaux, grandes et petites... kilog.	4,860,000	8,504,000	5,650,000	10,727,000	5,273,383	9,721,600	5,781,187	10,618,100	7,501,126	13,739,100
Saindoux..... "	3,578,000	2,004,000	3,790,510	3,032,400	3,007,510	2,466,200	3,127,880	2,940,200	2,572,420	2,649,600
Machinerie et locomotives.....	.....	7,683,000	.....	8,793,000	.....	15,622,200	.....	15,322,300	.....	14,443,400
Engrais. ..... kilog.	33,533,000	1,327,000	40,072,609	1,547,700	45,681,972	1,917,800	41,996,870	1,905,700	41,367,650	1,697,900
Viandes—Bacon et jambons "	4,475,000	3,151,000	5,220,270	4,188,400	4,768,670	3,829,000	4,009,490	3,138,900	1,585,700	1,561,100
Autres viandes.. "	5,692,000	2,641,000	5,424,476	2,768,800	4,871,893	2,573,400	5,871,687	2,901,600	6,726,207	3,372,700
Métaux :—										
Non-ouvrés—										
Fer et acier..... kilog.	92,208,000	10,289,000	97,199,000	12,311,500	105,458,990	13,956,800	109,150,890	13,079,800	102,488,730	13,672,600
Autres métaux ..... "	.....	.....	5,441,664	4,268,200	7,510,519	4,942,800	5,106,039	3,317,800	4,372,944	2,889,300
Ouvrés et articles de—										
Cuivre.....	.....	.....	.....	2,565,800	.....	3,116,300	.....	3,185,700	.....	2,962,900
Fer et acier.....	.....	17,118,000	.....	18,002,200	.....	18,355,700	.....	17,393,500	.....	17,152,100
Autres métaux	.....	.....	.....	990,500	.....	1,217,300	.....	1,608,000	.....	424,900
Instruments de musique.....	.....	.....	.....	433,600	.....	605,800	.....	667,700	.....	762,200
Tourt. et flr. de tourt. oléag. kilog.	20,274,000	2,484,000	17,379,900	2,259,400	18,707,820	2,619,100	20,582,670	2,881,600	17,423,060	2,474,100
Huiles :—Graine de coton.. "	.....	.....	1,867,500	821,700	4,204,130	2,102,100	5,230,450	2,615,200	5,074,520	2,892,500
Poisson..... "	2,615,000	628,000	3,789,280	1,250,500	3,115,480	1,246,200	2,993,710	958,000	6,637,420	1,924,800
Olive ..... "	629,000	566,000	1,203,670	1,143,500	1,281,860	1,217,800	1,878,460	1,784,600	1,125,900	1,576,300
Pétrole . . .... "	43,860,000	3,202,000	41,560,910	3,430,100	44,230,810	3,669,000	64,680,080	5,977,800	63,042,180	5,474,700
Papier	.....	.....	.....	4,019,400	.....	2,544,600	.....	2,209,900	.....	2,275,200
Riz et sagou ..... kilog.	.....	.....	5,965,340	984,000	7,275,590	1,114,200	7,768,654	1,225,500	8,141,610	1,317,000
Sel :—Pour les aliments.... "	.....	1,723,000	167,298,200	2,057,800	163,458,400	2,124,900	177,348,700	2,128,200	164,195,300	2,086,100
Autres sortes..... "	.....	.....	12,753,861	1,548,200	16,884,675	2,123,100	19,461,983	2,104,400	21,167,941	2,229,000
Graines..... "	.....	.....	9,452,012	2,119,200	11,637,824	2,608,900	12,989,654	2,843,800	10,971,044	2,699,800
Navires	.....	14,045,000	.....	25,279,200	.....	20,055,500	.....	9,845,500	.....	11,159,900
Articles de soie.....	.....	.....	.....	2,019,600	.....	2,592,800	.....	2,668,400	.....	2,884,600
Spiritueux, eau-de-vie..... litre.	1,269,000	1,797,000	1,367,000	1,945,000	1,463,337	2,071,200	1,641,099	2,306,200	2,903,011	2,754,300
Sucre :—Brut ..... kilog.	25,314,000	6,582,000	26,630,000	5,382,000	27,325,950	5,738,400	28,128,210	6,469,500	30,886,360	7,412,700

Raffiné ..... kilog.	10,063,000	3,019,000	10,822,000	2,706,000	12,178,520	3,044,600	11,367,970	3,069,400	13,873,320	3,884,500
Soufre et fleurs de soufre... "	10,240,000	10,024,000	11,465,110	1,146,500	11,411,740	1,027,000	12,281,020	1,105,300	10,292,670	926,300
Sirop..... "	12,045,000	1,445,000	13,637,483	1,636,700	13,954,194	,815,800	11,030,812	1,546,500	14,099,424	2,116,900
Tabac :—Non manufacturé. "	1,341,000	1,610,000	1,582,010	1,898,400	1,758,620	2,198,300	1,654,920	2,118,300	1,678,390	2,098,000
Manufacturé. .... "	.....	....	140.525	1,182,500	154,957	1,313,800	150,237	1,306,700	161,883	1,400,800
Légumes.....	.....	.....	.....	668,200	.....	497,400	.....	669,500	.....	561,900
Vins..... litres.	1,940,000	1,954,000	2,389,000	2,553,000	2,593,036	2,935,700	2,505,393	2,879,900	2,806,965	3,225,100
Bois et articles en.....	.....	....	.....	11,575,500	....	8,356,700	.....	6,356,800	.....	7,395,300
Laine :—										
Brute..... kilog.	1,399,000	3,639,000	1,547,000	4,333,000	1,546,070	4,174,400	1,740,140	3,828,300	1,611,570	4,834,800
Filée..... "	925,000	3,707,000	964,000	4,388,000	953,279	4,433,000	938,568	3,738,400	931,088	3,948,600
Articles en..... ..... "	1,169,000	8,509,600	1,264,000	9,528,000	1,330,670	10,493,100	1,290,430	9,879,500	1,399,117	11,228,500
Valeur totale des principaux et autres articles importés.....	....	312,336,300	.....	343,524,300	.....	385,707,800	.....	376,129,200	....	386,616,600

NORVÈGE.

TOTAL des quantités et valeurs des principaux articles de produits domestiques exportés (marchandises seulement) durant les années terminées le 31 décembre 1905 à 1909, inclusivement.

NOTE:—Krone=26·8 cents. Kilog.=2·204 liv. Hectolitre=21·99 galls. Mètre cub.=35·34 pieds cub.

ARTICLES.	1905.		1906.		1907.		1908.		1909.	
	Quantité.	Valeur.	Quantité	Valeur.	Quantité.	Valeur.	Quantité.	Valeur.	Quantité.	Valeur.
		Kroner.		Kroner.		Kroner.		Kroner.		Kroner.
Animaux—										
Chevaux ..... nomb.	758	341,000	896	358,400	622	248,800	448	179,200	202	101,000
Autres.....	.....	.....	.....	23,100	.....	26,600	.....	23,700	.....	14,700
Son..... kilog.	27,071,000	2,166,000	28,228,840	2,258,300	32,455,070	3,164,400	30,674,040	2,852,700	29,551,730	2,777,900
Beurre..... "	2,456,000	3,849,000	2,243,000	3,397,000	2,059,580	3,060,900	2,293,120	3,850,100	2,167,430	3,730,600
Carbure de calcium..... "	8,320,000	1,498,000	11,340,000	1,815,000	22,591,000	4,066,400	36,895,150	5,903,200	48,351,640	5,802,200
Coton, articles en.....	.....	445,000	.....	624,000	.....	578,300	.....	607,400	.....	403,400
Poterie et verrerie.....	.....	.....	.....	762,600	.....	739,400	.....	439,700	.....	424,300
Poisson—										
Anchois..... hectol.	25,368	725,000	31,232	889,000	24,788	780,100	29,328	954,400	24,238	683,100
Morue, séchée ou verte... kilog.	46,521,000	26,061,000	53,69[illegible]	31,108,000	51,831,160	29,117,800	61,427,640	30,438,000	69,498,580	30,591,600
Noues de poisson..... "	4,908,000	2,434,000	5,391,000	1,505,000	5,602,320	1,237,200	7,733,040	1,739,900	5,701,080	2,280,400
Poisson frais.....	.....	5,090,000	.....	6,275,000	.....	7,714,500	.....	5,114,200	.....	7,214,200
Homards..... nomb.	788,000	828,000	914,000	914,000	1,313,398	1,313,400	986,259	986,300	976,464	976,500
Poisson salé, hareng.....hectol.	612,453	9,871,000	659,038	9,988,000	801,418	8,741,900	637,288	5,418,000	954,302	12,151,600
" autres.....	.....	5,067,000	.....	5,156,000	.....	5,454,000	.....	6,103,500	.....	7,990,600
Peaux, grandes et petites—										
Veaux..... kilog.	489,000	1,369,000	421,000	1,304,600	852,550	2,301,900	940,740	2,131,600	1,673,000	3,599,000
Phoques..... "	232,000	140,000	156,000	132,800	183,626	183,600	268,556	214,800	349,732	314,800
Autres.....	.....	.....	.....	4,068,400	.....	3,376,600	.....	2,998,500	.....	5,079,200
Glace..... kilog.	.....	760,000	.....	1,507,000	497,165,550	610,500	542,015,700	1,004,800	495,039,700	588,300
Machinerie	.....	757,000	.....	649,200	.....	607,000	.....	597,800	.....	872,600
Engrais..... kilog.	8,581,000	832,000	11,218,990	1,218,300	9,799,860	1,188,700	16,034,430	2,099,200	22,737,090	2,909,000
Allumettes Lucifer ..... "	3,207,000	1,219,000	3,627,000	1,378,000	3,749,870	1,462,400	4,226,140	1,648,200	5,129,580	1,949,200
Métaux—										
Non ouvrés..... "	.....	.....	21,319,966	4,072,000	24,484,269	5,799,300	17,638,522	3,123,500	25,227,000	4,375,400
Ouvrés et articles en—										
Fer—Clous..... "	8,725,000	2,010,000	6,787,000	1,503,900	5,878,740	1,270,900	4,839,490	1,046,900	5,186,800	1,012,500
Autre.....	.....	.....	.....	421,900	.....	547,900	.....	657,300	.....	702,000
Autres métaux.....	.....	.....	.....	31,600	.....	12,500	.....	44,600	.....	26,200
Lait condensé..... kilog.	11,961,000	6,521 000	11,719,770	6,279,800	11,194,350	6,018,900	12,183,120	7,102,300	14,095,480	7,316,300

Papier—										
Emballage..... kilog.	33,697,000	5,796,000	40,679,000	7,037,500	46,474,460	7,947,100	49,502,310	7,474,800	59,568,680	9,709,700
A imprimer..... "	35,482,000	5,926,000	51,435,000	8,281,000	47,261,830	7,561,900	58,641,700	9,382,700	64,521,660	10,258,900
Autre.....	.....	.....	.....	1,034,700	.....	979,900	.....	802,800	.....	868,900
Navires.....	.....	7,332,000	.....	3,687,800	.....	4,443,700	.....	1,227,100	.....	4,019,000
Soufre ..... kilog.	147,155,000	3,753,000	164,119,000	4,595,000	187,983,000	4,135,600	218,851,000	5,033,500	216,766,960	4,877,300
Huile de baleine.....hectolitres.	140,718	5,646,000	146,548	5,519,000	127,747	4,904,400	170,419	5,990,500	156,907	5,590,500
Bois—										
Au-dessus de 19 centimètres—										
Brut ou raboté....mètre cube.	558,670	15,475,000	640,782	20,441,000	583,700	20,429,500	438,117	15,684,600	492,638	18,129,100
Ebauché en plan., latte, etc. ... "	477,771	10,309,000	490,799	12,743,000	394,538	10,004,500	299,468	7,658,100	274,814	7,686,600
Espars, pieux et piliers, etc..... "	261,965	2,440,000	266,617	2,905,000	247,580	2,946,300	205,914	2,537,400	149,679	1,902,900
Solives et autres bois ébauchés.. "	96,566	1,378,000	113,309	1,743,000	114,965	1,701,600	98,510	1,403,300	88,808	1,359,900
Au-dessous de 19 centimètres—										
Douves, étais, bois fendu et bois de chauffage ..... "	454,735	5,306,000	516,357	7,018,000	556,280	8,839,800	454,116	8,839,800	325,903	5,592,700
Pulpe de bois—										
Procédé mécanique..... kilog.	113,676,000	16,019,000	130,340,000	18,921,000	126,522,570	18,155,300	130,325,740	17,287,600	144,125,710	18,141,600
" chimique..... "	328,648,000	11,601,000	375,287,000	13,062,000	430,082,450	16,563,600	464,289,720	20,285,100	457,749,100	16,953,800
Lainages.....	.....	80,000	.....	75,000	.....	69,900	.....	50,800	.....	81,200
Valeur totale des principaux et autres articles exportés.....										
Produits de Norvège.....	.....	188,920,200	.....	214,856,400	.....	219,971,800	.....	211,247,900	.....	234,640,600
" d'autres pays.....	.....	29,039,900	.....	31,066,300	.....	33,129,100	.....	28,828,700	.....	29,685,400
Total des exportations....	.....	217,960,100	.....	245,922,700	.....	253,100,900	.....	240,076,600	.....	264,326,000

PROTECTORAT DE NYASALAND (PROTECTORAT DE L'AFRIQUE CENTRALE ANGLAISE).

VALEUR des importations et exportations totales de et à chacun des principaux pays durant les années terminées le 31 mars, de 1906 à 1910, inclusivement.

IMPORTATIONS.					PAYS.	EXPORTATIONS.				
1905-6.	1906-7.	1907-8.	1908-9.	1909-10.		1905-6.	1906-7.	1907-8.	1908-9.	1909-10.
$	$	$	$	$	*Empire britannique.*	$	$	$	$	$
885,592	1,000,815	670,884	551,875	409,939	Royaume-Uni	192,350	251,373	204,819	493,704	397,655
1,046	2,565	2,618	453	5	Australie	97	...	...	...	...
2,540	...	...	...	...	Afrique orientale anglaise et Aden	292	...	...	...	...
...	...	...	151	29	Canada	...	...	...	...	...
3,368	...	...	...	5,319	Colonie du Cap	2,073	*32,480	*104,064	* 6,473	*52,604
87,713	39,493	52,082	49,815	38,549	Inde	...	...	...	...	...
1,752	3,976	4,180	1,231	...	Natal	1,762	...	...	...	...
30,869	7,752	8,360	13,656	15,189	Rhodesia, N.-E., et autres territoires environnants	121,745	37,021	34,231	39,950	41,858
10,415	13,136	367	589	...	Transvaal	33,394	...	...	...	...
...	...	...	...	...	Autres possessions britanniques	...	...	...	...	...
1,023,295	1,067,737	738,491	617,770	469,030	Totaux, empire britannique	351,713	320,874	343,114	540,127	492,117
					Pays étrangers.					
...	7,840	...	...	623	Belgique	...	...	...	...	...
7,096	7,567	7,280	6,356	4,974	France	...	...	...	...	...
19,374	...	...	...	...	Allemagne et Afrique orientale	...	...	4,550	...	...
120,352	151,937	73,516	58,302	77,560	Afrique orientale étrangère	44,301	28,421	26,163	31,779	67,685
29,127	19,831	45,625	35,161	27,171	Hollande	409	...	...	...	...
6,599	4,463	4,098	4,531	365	Italie	10	...	...	...	...
2,136	15,447	21,067	17,934	33,098	Portugal	...	1,514	...	90,641	53,105
1,737	959	4,073	7,524	3,592	Etats-Unis	...	...	...	...	...
22,432	102,415	23,989	7,231	5,265	Autres pays étrangers	28,835	89,649	72,665	32,505	25,721
208,853	310,459	179,648	137,039	152,648	Totaux, pays étrangers	73,555	119,584	103,378	154,925	146,511
1,023,295	1,067,737	738,491	617,770	469,030	Totaux, empire britannique	351,713	320,874	343,114	540,127	492,117
1,232,148	1,378,196	918,139	754,809	621,678	Grands totaux	425,268	440,458	446,492	695,052	638,628

*Inclus Natal et Transvaal.

PROTECTORAT DE NYASALAND (PROTECTORAT DE L'AFRIQUE CENTRALE ANGLAISE).

TOTAL des quantités et valeurs des principaux articles de marchandises importés et exportés durant les années terminées le 31 mars, de 1906 à 1910, inclusivement.

ARTICLES.	1905-6.		1906-7.		1907-8.		1908-9.		1909-10.	
	Quantité.	Valeur.	Quantité.	Valeur.	Quantité.	Valeur.	Quantité.	Valeur.	Quantité.	Valeur.
		$		$		$		$		$
PRINCIPAUX ARTICLES IMPORTÉS.										
Alcool		13,495		13,135		12,361		11,529		8,565
Armes et munitions		13,515		12,726		8,711		10,278		8,736
Ferronnerie, etc.		145,353		78,232		64,030		79,151		50,720
Provisions		146,063		113,539		103,767		94,982		77,891
Marchandises		516,928		678,565		389,717		367,000		328,300
Monnaies et lingots—										
Espèces		24,333		44,287				10,731		4,117
Tous autres articles		372,461		437,712		339,553		181,138		143,349
Total, importations		1,232,148		1,378,196		918,139		754,809		621,678
PRINCIPAUX ARTICLES EXPORTÉS.										
Café	liv.	773,952	78,470	454,111	46,039	780,133	79,092	934,896	94,788	748,410	75,793
Coton, à l'état naturel	"	776,640	78,743	526,119	74,679	403,486	68,123	756,120	137,994	858,926	127,550
Ivoire	"	16,197	23,647	9,500	18,065	8,369	20,221	12,830	31,220	17,519	42,632
Caoutchouc	"	29,152	17,734	18,218	18,844	16,119	16,663	20,501	19,958	28,848	22,085
Tabac	"	199,020	16,143	413,316	33,527	554,395	44,963	570,102	69,364	1,084,757	131,984
Monnaies et lingots					89,644		69,267		198,818		65,028
Tous autres articles			210,531		159,660		148,163		142,910		173,556
Total, exportations			425,268		440,458		446,492		695,052		638,628

LES PHILIPPINES.

VALEUR totale des importations et exportations (marchandises seulement) de et à chacun des principaux pays durant les années terminées le 30 juin, de 1906 à 1910, inclusivement.

IMPORTATIONS.					PAYS.	EXPORTATIONS.				
1905–6.	1906–7.	1907–8.	1908–9.	1909–10.		1905–6.	1906–7.	1907–8.	1908–9.	1909–10.
$	$	$	$	$		$	$	$	$	$
5,224,020	6,457,910	6,109,588	5,408.819	5,657,151	Royaume-Uni	7,499,627	8,749,214	8,870,923	5,846,890	5,849,419
.....	.....	5	.....	.....	République Argentine	8,437	11,226	5,875	2,594	759
88,788	170,534	123,942	91,921	114,543	Autriche-Hongrie	379,021	340,145	386,671	364,917	342,029
1,523,668	1,612,138	2,046,136	2,498,949	2,305,177	Australasie	462,062	486,617	528,208	458,730	477,859
259,521	293,055	342,365	299,941	378,324	Belgique	182,861	244,759	516,336	1,114,335	407,275
72	.....	9	.....	1,726	Afrique-anglaise	8,760	7,760	11,314	6,664	10,333
1,515,042	1,626,091	1,238,998	745,057	971,177	Indes orientales anglaises	663,487	799,161	911,767	759,742	886,925
9,831	24,720	21,400	24,602	70,932	Canada	10,941	13,978	13,425	5,968	5,243
2,654,214	2,760,145	2,499,459	2,262,037	2,700,599	Chine	1,705,980	2,035,475	1,527,604	1,968,842	819,579
70,592	262,650	185,002	422,780	372,336	Indes orientales danoises	35,044	24,594	35,002	40,249	57,298
1,955	2,570	3,751	4,172	2,946	Egypte	623	397	1,357	1,188	827
833,858	851,365	821,133	947,064	1,032,278	France	2,703,328	2,689,593	3,905,878	4,261,382	6,485,249
3,854,217	3,474,236	5,746,432	4,275,398	5,454,674	Indes orientales françaises	6,335	56,820	12,345	11,017	10,007
1,360,961	1,655,288	1,933,808	1,731,071	1,978,352	Allemagne	459,426	788,018	602,085	491,986	896,738
.....	.....	30	148	75	Gibraltar	22,369	18,107	8,480	8,026	7,160
304,291	305,503	463,970	356,661	505,943	Hong-Kong	3,658,781	2,551,902	2,436,188	2,268,701	1,494,892
197,865	258,855	249,489	163,706	136,314	Italie	71,260	155,284	248,013	491,608	723,708
657,386	1,009,944	1,111,863	1,441,063	2,241,747	Japon	532,245	477,070	491,684	328,029	330,919
150,165	221,896	166,604	229,982	197,175	Pays-Bas	65,852	313,056	193,759	297,069	170,520
43,928	5,602	2,632	7,397	6,044	Russie	.....	8,385	1,061	1,009	130
1,787,310	1,756,667	1,654,480	1,340,101	1,386,722	Espagne	1,803,055	1,789,640	1,719,612	1,989,931	1,974,112
592,954	605,198	751,524	580,466	543,16(	Suisse	3,214	2,429	3,420	5,934	35,693
4,333,893	5,155,359	5,079,487	4,691,770	10,775,301	Etats-Unis	11,579,411	12,079,204	10,323,233	10,215,331	18,741,771
.....	.....	.....	51	.....	Uruguay	13,432	14,553	9,919	3,685	9,792
334,735	276,129	366,250	269,241	234,927	Tous autres pays	36,583	55,970	52,408	49,736	125,932
25,799,266	28,785,855	30,918,357	27,792,397	37,067,630	Totaux	31,917,134	33,713,357	32,816,567	30,993,563	39,864,169

LES PHILIPPINES.

TOTAL des quantités et valeurs des principaux articles de marchandises importés durant les années finissant le 30 juin, de 1906 à 1910, inclusivement.

ARTICLES.	1905-6.		1906-7.		1907-8.		1908-9.		1909-10.	
	Quantité.	Valeur.	Quantité.	Valeur.	Quantité.	Valeur.	Quantité.	Valeur.	Quantité.	Valeur.
		$		$		$		$		$
Instruments aratoires		153,705		114,870		58,630		80,890		50,067
Animaux		848,924		1,085,473		1,097,133		839,334		935,837
Livres, musiq., cartes géogr., etc.		120,368		116,207		165,195		166,642		267,594
Céréales—										
Farine brls.	195,866	824,039	236,549	889,174	256,055	1,044,570	291,680	1,172,322	331,720	1,534,442
Riz liv.	304,351,232	4,375,500	248,568,399	3,662,493	357,534,717	5,861,256	303,524,113	4,250,223	407,013,103	5,321,962
Autres		272,309		297,096		329,632		313,598		382,509
Balais et brosses		15,357		15,730						
Houille et coke tonn.	174,587	421,101	196,095	482,237	213,959	567,220	171,088	461,465	303,117	972,341
Horloges et montres		93,076		45,624		44,952		59,161		86,875
Cacao liv.	1,296,586	149,982	1,450,088	211,177	1,218,074	211,656	1,554,580	198,499	1,964,585	220,750
Coton et articles en		6,754,369		8,416,246		8,011,834		6,944,978		8,522,307
Pro. chimiques, drogues et teint.		831,215		883,994		568,916		440,207		539,743
Poterie de terre, grès et chine		126,996		139,842		175,045		136,661		153,996
Œufs douz.	2,655,128	265,512	2,608,290	260,641	2,536,667	253,665	3,759,839	288,248	4,196,433	280,806
Fibres végétales—										
Non ouvrées		58,689		94,830		86,142		88,568		100,951
Ouvrées—										
Sacs pour sucre nomb.	1,095,406	79,007	1,581,453	124,691	1,312,847	103,757	1,207,506	77,261	1,281,763	79,921
Cordage, câble et ficelle liv.	358,167	41,817	228,237	24,677	224,102	30,211	197,803	22,909	432,034	39,478
Autres		158,312		311,277		396,168		254,655		291,734
Poisson		262,916		294,914		394,660		332,710		612,765
Fruits et noix		198,993		202,279		191,773		221,061		281,854
Verre et verrerie		146,431		150,254		190,142		175,418		240,127
Peaux, gr. et pet., non fourr. liv.	63,161	11,341	27,546	4,528						
Cuir et confection de—										
Chauss., bottes et souliers. prs.	392,410	336,553	321,543	306,721	444,151	451,421	231,230	274,127	367,050	389,817
Autre		124,667		172,413		220,541		220,011		370,646
Bière et cidre		225,482		141,838		90,592		127,581		133,147
Allumettes		57,055		56,930		47,986		38,914		40,980
Métaux—Laiton et articles en		132,660		160,299		142,645		155,402		181,212
Cuivre		161,513		113,431		98,468		86,334		110,111
Or et argent		179,221		64,167		57,907		72,949		86,395

LES PHILIPPINES.

TOTAL des quantités et valeurs des principaux articles de marchandises importés, etc.—*Fin.*

ARTICLES.	1905-6.		1906-7.		1907-8.		1908-9.		1909-10.	
	Quantité.	Valeur.	Quantité.	Valeur.	Quantité.	Valeur.	Quantité.	Valeur.	Quantité.	Valeur.
		$		$		$		$		$
Métaux—*Fin.*										
Fer et acier, articles de		1,796,650		2,544,983		2,164,707		1,933,475		3,305,701
Plomb et articles en		21,479		29,645		35,232		16,964		49,086
Etain		46,133		57,777		49,631		53,784		70,330
Zinc		19,319		16,440		130,078		116,575		178,317
Divers		61,363		100,919						
Instruments de musique		36,716		68,165		60,461		108,392		101,279
Huile		553,333		1,002,099		1,025,901		831,686		1,501,244
Peintures, et couleurs liv.	2,213,335	138,959	1,976,430	129,477		125,224		130,941		217,039
Papier et articles en		409,977		508,754		526,434		457,543		638,828
Provisions :—										
Viandes :—										
Produits du bœuf liv.	8,241,644	438,635	4,480,442	259,660	6,860,747	479,557	11,460,292	852,461	10,815,027	808,546
Porc "	4,708,658	350,835	4,195,987	383,646	3,570,631	356,212	4,995,107	445,763	6,205,014	512,254
Autres "	1,267,811	159,849	1,128,833	154,356		175,319		245,677		302,082
Produits de la laiterie—										
Beurre "	310,244	70,630	404,148	94,658	334,781	81,357	492,151	129,270	691,086	173,636
Fromage "	376,105	42,384	358,093	41,530	354,947	41,990	425,521	49,932	363,474	55,752
Lait concentré "	3,776,761	284,495	3,646,264	289,789	4,147,413	349,307	4,752,733	406,607	6,371,128	475,882
Autre (lait frais) galls.	34,879	11,425	69,030	27,435	81,669	36,627	113,397	47,233	126,625	49,314
Soie et articles en		372,097		421,995		534,611		497,555		390,482
Savon liv.	652,525	47,642	743,046	51,594	1,154,674	70,296	1,073,651	68,174	2,027,194	115,753
Spiritueux Pf. galls.	127,956	199,525	150,049	218,967		240,226		277,524		248,699
Sucre et mélasse		133,414		146,768		134,975		163,607		257,677
Tabac et tabac ouvré		23,657		29,733		34,871		38,294		208,475
Légumes		458,628		637,027		502,306		567,015		664,727
Vins		173,580		195,898		195,211		188,528		173,345
Bois et articles en		492,297		418,970		393,974		349,210		488,677
Laine "		179,767		150,184		170,968		143,351		184,697
Tous autres articles		1,849,367		1,961,333		2,110,765		2,172,708		3,667,441
Total, importations (mdses)		25,799,266		28,785,855		30,918,357		27,792,397		37,067,630

LES PHILIPPINES.

TOTAL des quantités et valeurs des principaux articles de marchandises exportés durant les années terminées le 30 juin 1906 à 1910.

ARTICLES.	1905-6.		1906-7.		1907-8.		1908-9.		1909-10.	
	Quantité.	Valeur.	Quantité.	Valeur.	Quantité.	Valeur.	Quantité.	Valeur.	Quantité.	Valeur.
		$		$		$		$		$
Fibres, végétales et articles en :—										
Chanvre, manille.....tonne.	110,399	19,446,769	112,895	21,085,081	114,003	17,311,758	147,621	15,833,577	168,090	17,404,922
Autre		38,744		84,338		108,047		47,818		296,027
Poissons..... liv.	792,976	80,524	518,099	38,800	736,172	62,330	460,460	47,145	525,723	46,762
Fruits et noix :—										
Copra..... "	145,851,913	4,043,115	108,206,130	4,053,193	168,473,499	5,461,680	232,728,116	6,657 740	254,156,982	9,153,951
Gommes et résines		80,597		129,448		120,671		88,381		107,271
Chapeaux.....nomb.	412,681	175,592	645,651	205,960	472,730	170,050	483,058	168,522	621,476	290,356
Peaux grandes et petites		14,920		15,168						
Maguey..... tonne.	2,277	219,054	2,810	293,977	1,922	194,107	3,215	223,853	2,942	231,688
Métaux		79,551		109,152		39,357		37,529		30,621
Huiles		132,755		168,648		451,114		245,938		58,359
Coquilles		106,436		147,147		154,897		147,997		164,464
Sucre et mélasse :—										
Sucre, brut ou brun.... liv.	277,289,222	4,863,865	265,205,684	3,934,460	334,482,990	5,664,666	247,752,186	4,373,338	281,564,991	7,040,690
Autre		4,398		238						
Tabac :—										
Non manufacturé..... liv.	21,359,892	1,458,658	29,910,788	1,957,488	23,187,224	1,581,623	23,561,853	1,662,269	21,790,008	1,619,744
Manufacturé :—										
Cigares		904,250		1,051,621		1,084,196		1,083,703		2,973,630
Autre		26,982		120,085		48,727		46,282		44,121
Tous autres articles		240,924		318,553		363,344		329,471		401,563
Total, exportations (mdses).		31,917,134		33,713,357		32,816,567		30,993,563		39,864,169

PORTO-RICO.

VALEUR totale des importations et exportations (marchandises seulement), de et à chacun des principaux pays, durant les années terminées le 30 juin, de 1906 à 1910, inclusivement.

IMPORTATIONS.					PAYS.	EXPORTATIONS.				
1905-6.	1906-7.	1907-8.	1908-9.	1909-10.		1905-6.	1906-7.	1907-8.	1908-9.	1909-10.
$	$	$	$	$		$	$	$	$	$
264,112	317,605	335,018	332,087	366,241	Royaume-Uni	134,380	32,620	17,619	41,485	13,195
24,839	58,981	54,729	19,263	43,005	République Argentine	.....	.....	70	80	.....
18,589	13,993	9,573	8,826	7,030	Autriche-Hongrie	274,932	527,651	626,578	445,783	833,604
111,939	343,487	91,551	55,466	97,340	Belgique	11,723	17,250	18,499	10,934	12,662
98,078	152,066	141,843	115,340	109,406	Indes orientales anglaises	.....	15	.....	.....	.....
550	.....	307	8,343	1,954	Antilles anglaises	23,659	1,564	2,334	460	396
575,787	634,659	517,015	536,260	555,729	Canada	166,513	43,119	1,420	19,191	5,437
250	.....	364	3,656	3,248	Colombie	330	.....	500	3,209	347
61,529	63,734	26,495	42,360	56,511	Cuba	1,582,904	1,910,387	1,484,304	1,432,909	2,470,121
34,668	49,441	58,948	48,388	67,127	Danemark	7,465	8,272	3,921	7,996	12,244
6,629	906	3,260	3,754	12,128	Antilles danoises	11,141	11,678	8,591	20,504	19,947
1,372	4,308	6,553	8,673	38,504	" hollandaises	3,439	3,109	17,423	7,685	3,976
345,785	556,377	351,719	336,855	345,469	France	634,311	975,462	677,414	547,337	584,193
.....	58	.....	.....	.....	Antilles françaises	669	.....	88	592	569
148,971	251,779	310,229	250,981	493,856	Allemagne	136,106	128,528	553,328	105,775	259,508
38,812	69,619	79,028	72,106	76,611	Italie	210,011	283,123	320,113	401,826	377,517
48,181	99,751	130,250	122,842	164,314	Pays-Bas	39,898	33,857	79,465	36,154	94,990
11,989	28,379	29,523	13,156	41,396	Saint-Domingue	46,914	41,916	48,049	96,900	88,347
642,200	753,274	694,941	585,792	708,573	Espagne	813,479	863,500	843,360	780,871	1,058,197
19,224,881	25,686,285	22,677,376	23,618,545	27,097,654	Etats-Unis	19,142,461	22,070,133	25,891,261	26,394,312	32,095,897
93,273	102,567	183,617	126,614	199,341	Uruguay	.....	200	630	.....	747
20,899	5,446	9,222	8,191	7,925	Venezuela	599	80	745	734	586
54,332	74,457	114,104	226,888	141,493	Autres pays	16,596	43,836	48,758	36,488	28,034
21,827,665	29,267,172	25,825,665	26,544,326	30,634,855	Totaux	23,257,530	26,996,300	30,644,470	30,391,225	0,514 37,99

ROUMANIE.

VALEUR totale des importations et exportations (marchandises seulement) de et à chacun des principaux pays durant les années terminées le 31 décembre, de 1904 à 1908, inclusivement.

NOTE:—Leu=19·3 centins.

IMPORTATIONS.					PAYS.	EXPORTATIONS.				
1904.	1905.	1906.	1907.	1908.		1904.	1905.	1906.	1907.	1908.
Lei.	Lei.	Lei.	Lei.	Lei.		Lei.	Lei.	Lei.	Lei.	Lei.
45,064,000	50,837,000	62,681,000	69,880,640	66,770,416	....Royaume-Uni.....	25,619,000	31,488,000	52,553,000	86,386,559	40,379,521
92,946,000	96,098,000	119,388,000	105,272,097	94,967,719	....Autriche-Hongrie.....	52,764,000	41,055,000	31,878,000	32,730,331	25,989,703
7,181,000	7,498,000	10,732,000	14,096,162	12,921,976	....Belgique.....	70,499,000	146,864,000	152,495,000	134,060,790	105,770,889
3,873,000	3,418,000	2,530,000	1,468,390	1,800,737	....Bulgarie.....	5,554,000	6,614,000	3,927,000	3,010,563	3,569,281
17,810,000	16,748,000	19,413,000	20,374,514	23,288,168	....France.....	8,659,000	18,551,000	28,175,000	32,423,813	27,789,383
91,785,000	91,473,000	142,264,000	147,532,629	140,810,359	....Allemagne.....	19,605,000	34,675,000	23,780,000	56,078,360	24,566,838
2,838,000	1,654,000	945,000	612,622	1,469,426	....Grèce.....	1,457,000	2,411,000	1,056,000	497,706	631,334
5,651,000	5,121,000	3,597,000	5,534,207	5,650,082	....Hollande.....	34,818,000	83,400,000	54,840,000	91,728,582	60,019,960
16,204,000	14,524,000	18,212,000	20,548,698	21,540,120	...Italie.....	21,615,000	47,193,000	91,274,000	44,366,079	34,378,705
8,139,000	8,937,000	10,336,000	9,439,308	12,738,898	....Russie.....	6,036,000	3,867,000	2,723,000	5,703,378	7,891,147
442,000	310,000	328,000	663,927	311,776	...Servie.....	1,004,000	847,000	724,000	898,136	829,048
6,456,000	6,236,000	7,493,000	6,491,025	7,655,527	....Suisse.....	78,000	35,000	214,000	49,630	158,276
9,230,000	12,902,000	15,861,000	18,610,753	14,342,215	....Turquie (y compris Egypte)..	7,828,000	15,097,000	30,781,000	35,246,516	28,336,164
3,753,000	21,782,000	8,334,000	9,984,153	9,791,060	....Autres pays.....	6,336,000	25,004,000	16,940,000	30,838,188	19,120,622
311,372,000	337,538,000	422,114,000	430,509,115	414,058,479	.....Totaux.....	261,872,000	457,101,000	491,360,000	554,018,631	379,430,871

ROUMANIE.

TOTAL des quantités et valeurs des principaux articles importés (marchandises seulement) durant les années terminées le 31 décembre, de 1904 à 1908, inclusivement.

NOTE :—Leu=19·3 cts. Kilog=2·204 liv.

ARTICLES.	1904.		1905.		1906.		1907.		1908.	
	Quantité.	Valeur.	Quantité.	Valeur.	Quantité.	Valeur.	Quantité.	Valeur.	Quantité.	Valeur.
		Lei.		Lei.		Lei.		Lei.		Lei.
Animaux vivants—										
Chevaux.....nomb.					9,511	4,760,100	6,045	3,005,300	7,510	3,774,000
Autres						176,505		200,384		201,894
Produits animaux alimentaires—										
Fromage.....kilog.					236,508	641,464	248,473	583,181	242,350	557,405
Poisson..... "					10,047,167	5,654,884	7,476,645	4,428,871	6,911,935	4,200,167
Viandes ..... "					77,001	217,302	94,425	293,971	87,942	276,740
Autres produits animaux—										
Graisses de poiss., suif et autres prod. anim. gras en usage dans l'indust.. "					1,857,984	1,337,881	1,523,384	1,079,494	1,449,827	952,241
Cire pure, blanche ou jaune..... "					162,171	554,102	551,751	1,836,349	483,595	1,626,000
Déchets animaux et autres substances animales						2,257,278		2,157,518		2,613,327
Boissons						1,104,428		1,379,323		1,383,356
Celluloïde						369,426		286,334		339,586
Produits chimiques et médicinaux						8,013,781		6,529,179		7,640,135
Pendules, montres, etc.						1,729,555		2,077,117		2,700,231
Charbon ..... kilog.	167,838,000	4,837,000	169,958,000	4,913,000	163,577,348	4,907,320	320,212,366	9,606,370	239,460,080	7,183,802
Coke ..... "					20,438,470	776,662	25,511,009	969,418	41,173,624	1,564,598
Couleurs et vernis						2,411,712		1,834,371		2,082,286
Cuivre et ses alliages					1,262,287	4,764,144	1,203,670	4,556,598	1,322,047	5,694,226
Cordages et ficelles						1,695,027		1,968,440		1,113,644
Coton—										
Brut, cardé ou peigné ..... kilog.					1,103,015	963,769	1,295,615	1,202,925	1,271,777	1,162,917
Ficelle					8,860,290	20,716,939	9,485,089	22,811,287	10,993,114	26,392,398
Marchandises à la pièce						40,403,309		35,496,863		31,358,132
Terres, pierres, et leurs produits manufac						4,347,731		4,592,477		5,446,326
Broderies						1,688,150		1,599,940		2,178,350
Explosifs						4,886,492		8,957,300		1,496,336
Fruits coloniaux—										
Noix de coco, écrasée (copra).. kilog.					1,241,065	558,479	733,183	329,932	1,000,977	450,440
Café..... "	1,837,000	1,837,000	2,385,000	2,385,000	2,586,369	2,586,369	2,279,799	2,279,799	2,582,754	2,582,754

Fruits, frais	kilogs.					746,886	266,880	4,050,231	1,214,693	1,207,886	350,973
Citrons, oranges et grenades	"					6,158,087	1,064,431	4,923,525	1,200,096	8,148,283	1,396,943
Olives, salées en saumure	"					5,865,718	2,346,287	5,130,913	2,052,365	5,232,963	2,093,185
Raisins, secs	"					3,910,515	838,747	3,036,504	690,142	3,039,160	684,258
Fourrures							2,292,969		1,977,005		2,721,694
Verre et verrerie							3,062,178		3,479,103		3,600,176
Grains—											
Orge	kilogs.					3,170,662	334,651	1,300,971	184,859	2,490,988	341,443
Maïs	"					10,382 708	1,131,715	4,641,924	557,031	4,300,761	576,302
Avoine	"					1,536,710	173,648	724,212	99,941	1,943,386	236,121
Riz	"					10,505,831	2,135,739	3,090,738	759,519	19,529,998	3,731,891
Seigle	"					815,546	90,118	185,608	29,697	154,737	26,383
Blé	"					13,028,543	1,740,823	1,038,284	178,018	4,456,573	871,038
Gutta percha, caoutchouc et articles en							3.448,129		4,093,974		4,077,987
Peaux et pelleteries—											
Brutes	kilogs.					3,770,417	6,490,817	3,182,181	5,387,624	3,840,325	6,164,948
Tannées	"					782.241	6,068,587	723,320	5,487,773	753,477	5,994,758
Manufacturées—											
Bottes et souliers	"					44,221	892,916	47,844	933,178	47,963	941,896
Gants	"					7,547	725,340	7,277	708,960	9,382	920,440
Autres							1,800,508		1,545,462		1,511,866
Bonneterie							1,571,796		1,284,356		1,495,390
Fer et articles en :—											
Machines agricoles	kilogs.					5,910,436	4,421,817	4,880,757	3,683,808	5,396,769	4,002,002
Boulons et vis	"					2,463,744	1,251,560	4,573,885	2,757,547	4,311,526	2,593,413
Coutellerie	"					123,139	680,533	130,302	770,005	133,773	759,195
Armes à feu	"					1,429,789	13,238,643	1,679,471	15,554,851	188,226	2,125,311
Serrures	"					487,116	503,066	568,106	557,035	624,101	616,217
Clous	"					986,357	508,247	625,735	373,702	812,758	486,741
Tuyaux de fonte et leurs joints non finis	"					9,925,119	2,205,498	20,849,182	4,591,691	19,251,046	4,257,808
Tuyaux de fer laminé et leurs joints tournés, avec bouts à vis et trous de rivets	"					15,527,369	10,092,790	21,328,875	13,863,769	20,849,697	13,552,303
Rails	"					13,128,467	2,625,693	39,326,409	7,865,282	25,260,397	5,052,079
Fer laminé en barres rondes ou carrées	"					32,336,605	5,413,275	41,133,586	6,915,732	46,739,765	7,579,478
Fer laminé, en formes spéciales de T, V ou Z, fer à angle, etc	"					11,242,239	2,248,448	9,902,134	1,980,427	11,895,052	2,361,010
Fer en feuilles, articles de	"					1,871,363	2,075,543	2,103,754	2,145,577	1,642,313	1,861,454
Feuilles et plaques de fer laminé	"					36,852,148	10,261,428	37,663,088	10,968,517	40,215,470	12,640,238
Fil	"					3,308,254	2,359,220	2,414,137	1,978,696	3,214,288	2,273,948
Jute, chanvre, lin et ramie :—											
Bruts et peignés	"					944,121	666,805	1,001,607	755,701	1,299,797	976,606
Ficelles	"					1,605,179	1,756,411	1,573,103	1,369,433	1,290,914	1,138,723
Marchandises à la pièce	"					1,454,140	3,293,944	1,657,237	2,558,854	1,771,357	2,762,796
Dentelle	"					73,764	2,631,520	62,930	2,259,055	61,358	2,304,090
Plomb et ses alliages	"					1,013,459	478,791	886,679	420,061	1,136,289	550,698

ROUMANIE.

QUANTITÉS et valeurs totales des principaux articles importés (marchandises seulement), etc.—*Fin.*

ARTICLES.	1904.		1905.		1906.		1907.		1908.	
	Quantité.	Valeur.	Quantité.	Valeur.	Quantité.	Valeur.	Quantité.	Valeur.	Quantité.	Valeur.
		Lei.		Lei.		Lei.		Lei.		Lei.
Feuilles, fleurs, fruits et lichens en usage dans les tanneries kilog.	.....	.....	.....	.....	2,018,256	556,672	1,672,490	428,650	1,878,159	516,800
Machinerie	.....	20,033,000	.....	33,171,000	.....	38,925,843	.....	44,280,656	.....	37,561,084
Eaux minérales kilog.	.....	.....	.....	.....	2,756,317	1,102,438	3,274,881	1,309,864	2,996,716	1,198,555
Instruments de musique	.....	.....	.....	.....	.....	783,679	.....	575,392	.....	673,185
Huiles végétales—										
d'olive kilog.	3,623,000	3,985,000	3,450,000	3,796,000	4,991,544	4,631,891	4,905,143	4,610,118	4,888,688	4,549,092
autres "	.....	.....	.....	.....	1,252,586	788,964	905,603	572,331	2,129,067	1,324,114
Papier	.....	.....	.....	.....	.....	4,499,407	.....	4,729,096	.....	5,596,480
Parfumerie	.....	.....	.....	.....	.....	1,121,012	.....	1,039,072	.....	1,140,734
Pétrole et bitume	.....	.....	.....	.....	.....	1,397,297	.....	1,599,419	.....	1,818,319
Graines kilog.	.....	.....	.....	.....	2,333,149	2,416,933	4,585,649	2,880,276	4,081,363	2,924,333
Vaisseaux et bateaux	.....	.....	.....	.....	.....	471,860	.....	634,260	.....	19,410
Soie—										
Fil kilog.	.....	.....	.....	.....	8,787	833,467	7,929	926,521	11,667	1,060,017
Articles en "	.....	.....	.....	.....	217,719	11,371,660	176,328	8,733,485	211,549	11,345,970
Sucre et sucreries	.....	.....	.....	.....	.....	1,166,203	.....	1,495,670	.....	1,374,574
Thé kilog.	.....	.....	.....	.....	205,463	410,926	233,295	466,590	240,805	481,610
Tabac en feuilles "	.....	.....	.....	.....	1,571,167	7,855,835	1,308,711	6,543,555	416,790	2,083,950
Jouets	.....	.....	.....	.....	.....	1,071,217	.....	1,038,647	.....	992,733
Légumes kilog.	.....	.....	.....	.....	2,851,167	577,884	2,186,349	422,466	3,220,740	667,221
Véhicules	.....	.....	.....	.....	.....	23,563,487	.....	12,740,388	.....	13,546,232
Vêtements	.....	.....	.....	.....	.....	17,046,413	.....	22,040,004	.....	21,156,435
Bois et articles en—										
Fournitures d'ébénistes kilog.	.....	.....	.....	.....	693,202	2,312,264	661,403	2,433,704	750,450	2,788,754
Barils et tonneaux "	.....	.....	.....	.....	1,172,477	468,991	1,433,026	573,210	1,969,795	787,918
Tannin et matières tannantes "	.....	.....	.....	.....	2,025,165	1,012,583	2,317,090	1,158,546	4,251,396	2,125,698
Troncs de sapin et autres arbres résineux mètre cube.	.....	.....	.....	.....	115,347	1,153,470	77,526	775,260	62,011	620,110
Articles tournés kilog.	.....	.....	.....	.....	178,356	1,013,414	129,337	450,935	112,223	404,292
Laine—										
Brute, lavée, peignée et cardée "	.....	.....	.....	.....	509,926	1,611,728	404,278	1,231,485	484,569	1,454,943
Fils de "	.....	.....	.....	.....	294,760	2,084,088	280,199	2,034,236	321,731	2,308,166
Articles en "	.....	.....	.....	.....	2,834,263	30,651,138	2,664,616	29,171,489	2,662,393	28,658,320
Valeur totale des principaux et autres articles importés	.....	311,372,000	.....	337,538,000	.....	422,114,000	.....	430,509,115	.....	414,058,479

ROUMANIE.

TOTAL des quantités et valeurs des principaux articles exportés (marchandises seulement) durant les années terminées le 31 décembre, de 1904 à 1908, inclusivement.

NOTE :—Leu=19·3 cents. Kilog=2·204 liv.

ARTICLES.	1904.		1905.		1906.		1907.		1908.	
	Quantité.	Valeur.	Quantité.	Valeur.	Quantité.	Valeur.	Quantité.	Valeur.	Quantité.	Valeur.
		Lei.		Lei.		Lei.		Lei.		Lei.
Animaux vivants—										
Bétail ..... nomb.	17,306	3,807,000	6,044	1,330,000	2,360	565,250	3,525	810,920	10,093	2,350,610
Autres	.....	.....	.....	.....	.....	462,106	.....	338,504	.....	282,253
Produits alimentaires animaux—										
Fromage ..... kilog.	.....	.....	.....	.....	180,090	180,090	296,662	296,662	85,093	85,093
Œufs ..... "	.....	.....	.....	.....	5,687,956	2,843,999	7,532,247	3,766,123	7,218,577	3,609,288
Poisson ..... "	.....	.....	.....	.....	4,101,404	2,000,884	5,755,750	2,419,163	7,418,351	3,185,742
Autres produits animaux	.....	.....	.....	.....	.....	62,361	.....	147,296	.....	31,022
Déchets animaux et autres substances animales	.....	.....	.....	.....	.....	7,748	.....	4,467	.....	9,292
Boissons	.....	.....	.....	.....	.....	153,627	.....	314,653	.....	186,592
Celluloïde	.....	.....	.....	.....	.....	380	.....	2,400	.....	322
Produits chimiques et médicinaux	.....	.....	.....	.....	.....	505,503	.....	759,814	.....	819,885
Pendules, montres, etc	.....	.....	.....	.....	.....	2,661	.....	765	.....	2,068
Couleurs et vernis	.....	.....	.....	.....	.....	5,576	.....	3,605	.....	3,213
Terres, pierres et articles en	.....	.....	.....	.....	.....	171,687	.....	327,217	.....	242,519
Explosifs	.....	.....	.....	.....	.....	80,914	.....	526,152	.....	251,200
Fruits coloniaux	.....	.....	.....	.....	.....	1,139,293	.....	1,444,205	.....	1,333,985
Fourrures	.....	.....	.....	.....	.....	306,122	.....	96,256	.....	69,814
Verre et verrerie	.....	.....	.....	.....	.....	14,527	.....	8,496	.....	27,179
Grain et ses produits—										
Orge ..... kilog.	211,729,000	21,490,000	340,718,000	38,744,000	470,721,111	49,299,663	357,027,245	50,794,020	144,405,175	19,666,774
Son ..... "	.....	.....	.....	.....	30,793,736	2,155,562	23,736,970	1,661,587	14,497,813	1,014,847
Maïs ..... "	458,296,000	45,142,000	36,604,000	5,107,000	603,433,725	65,774,276	1,389,717,829	166,766,139	735,591,228	98,569,225
Mil ..... "	.....	.....	.....	.....	26,569,068	2,125,525	41,058,922	4,311,186	22,550,657	2,458,022
Avoine ..... "	.....	.....	.....	.....	169,399,121	19,142,101	103,753,377	14,317,966	58,393,053	7,094,756
Seigle ..... "	45,277,000	4,890,000	169,532,000	21,933,000	184,789,393	20,419,228	106,278,510	17,004,562	45,134,214	7,695,383
Blé ..... "	710,520,000	108,710,000	1,716,384,000	251,342,000	1,727,815,830	231,524,509	1,151,558,591	207,264,442	714,501,959	140,378,103
Farine de blé ..... "	12,082,000	2,694,000	43,075,000	9,907,000	66,259,933	14,577,185	49,510,540	10,892,318	25,672,618	5,380,712
Gutta percha, caoutchouc, gommes, résines, etc	.....	.....	.....	.....	.....	518,108	.....	545,343	.....	459,387
Peaux et pelleteries, brutes..kilog.	976,000	1,884,000	1,774,000	3,352,000	1,320,125	2,352,802	519,976	993,576	609,233	1,189,125
Machinerie	.....	.....	.....	.....	.....	683 421	.....	246,895	.....	493,598

ROUMANIE.

TOTAL des quantités et valeurs des principaux articles de produits domestiques exportés (marchandises seulement), etc.—*Fin.*

ARTICLES.	1904.		1905.		1906.		1907.		1908.	
	Quantité.	Valeur.	Quantité.	Valeur.	Quantité.	Valeur.	Quantité.	Valeur.	Quantité.	Valeur.
		Lei.		Lei.		Lei.		Lei.		Lei.
Métaux, produits minéraux et articles manuf. en provenance						1,454,408		869,531		909,257
Instruments de musique						20,623		10,568		11,455
Huiles végétales						5,521		7,144		6,027
Papier						121,834		107,499		96,034
Parfumerie						152		155		367
Pétrole et bitume :—										
Benzine de pétrole ou de charbon, gazoline et lingroine.. kilogs.					79,494,627	5,564,667	89,521,958	6,266,537	122,860,117	15,357,503
Pétrole et huile de schiste brute "	48,499,900	1,455,000	51,840,000	1,555,000	53,852,167	1,615,565	76,061,956	2,281,858	77,074,051	2,910,894
Pétrole et huile de schiste raffinée "					190,914,275	11,454,857	262,488,614	15,749,317	263,633,166	19,772,487
Sel de roche ou de mer "					43,125,645	1,293,769	44,706,938	1,341,208	44,624,894	1,338,746
Graines oléagineuses "	17,160,000	3,775,000	195,577,000	39,765,000	22,456,397	5,364,822	6,998,374	1,744,326	8,650,619	2,110,089
Vaisseaux et bateaux						68		3,100		3,820
Soie et articles en						19,587		36,736		37,338
Sucre et sucreries						940,835		895,880		2,884
Matériaux textiles (végétaux) et articles en provenant						88,406		110,812		41,284
Jouets						936		40		620
Légumes :—										
Fèves et pois kilogs.					51,489,154	10,573,012	42,062,691	7,561,563	51,463,044	8,757,304
Véhicules						41,137		9,095		2,571
Vêtements						88,242		27,065		64,102
Bois et ses produits manufacturés :										
Troncs de sapin et autres bois résineux mètres cub.					169,555	2,373,770	156,836	2,195,704	250,169	3,502,366
Bois de construction, fendu ou scié kilogs.	230,203,000	16,114,000	297,874,000	2,085,000	297,430,707	24,077,416	267,538,108	21,771,027	258,501,998	21,727,469
Laine, brute, lavée, peignée ou cardée "	1,630,000	2,282,000	2,319,000	3,247,000	2,211,946	2,761,654	1,154,417	1,396,419	897,192	1,081,131
Valeur totale des principaux et autres articles exportés		261,872,000		457,101,000		491,360,000		554,018,631		379,430,871

RUSSIE.

VALEUR totale des importations et exportations pour la consommation des produits domestiques (marchandises seulement) de et à chacun des principaux pays, durant les années terminées le 31 décembre, de 1904 à 1908, inclusivement.

NOTE :—Rouble=51·5 centins.

IMPORTATIONS.					PAYS.	EXPORTATIONS.				
1904.	1905.	1906.	1907.	1908.		1904.	1905.	1906.	1907.	1908.
Roubles.	Roubles.	Roubles.	Roubles.	Roubles.		Roubles.	Roubles.	Roubles.	Roubles.	Roubles.
103,391,000	97,410,000	105,726,000	114,935,000	120,285,952	Royaume-Uni	230,424,000	249,206,000	225,447,000	228,504,000	220,513,674
.....	.....	.....	2,941,000	2,730,046	Afrique	.....	.....	.....	2,197,000	3,014,997
21,429,000	19,653,000	21,357,000	24,108,000	26,499,720	Autriche-Hongrie	40,599,000	45,660,000	45,045,000	42,626,000	48,967,797
6,649,000	7,376,000	7,209,000	9,030,000	8,073,457	Belgique	43,992,000	44,609,000	41,330,000	37,225,000	34,391,645
.....	.....	.....	119,000	38,555	Bulgarie	.....	.....	.....	353,000	458,041
.....	.....	.....	931,000	1,676,369	Brésil	.....	.....	.....	.....	5
52,455,000	60,549,000	97,427,000	89,742,000	93,344,121	Chine	22,972,000	31,588,000	57,530,000	26,440,000	23,285,377
6,601,000	4,131,000	6,437,000	5,915,000	8,753,720	Danemark	30,379,000	23,382,000	30,772,000	29,913,000	31,491,238
9,074,000	10,057,000	10,705,000	14,866,000	20,134,560	Indes orientales	5,927,000	577,000	277,000	454,000	306,618
16,066,000	8,882,000	12,219,000	12,262,000	13,793,863	Egypte	4,896,000	2,820,000	2,552,000	3,424,000	3,637,691
24,516,000	26,764,000	31,983,000	29,187,000	11,058,224	Finlande	46,323,000	39,007,000	47,277,000	49,659,000	5,115,110
26,548 000	26,131,000	28,717,000	29,420,000	36,287,655	France	61,782,000	64,466,000	76,506,000	73,414,000	64,625,656
228,155,000	240,411,000	298,422,000	337,367,000	348,426,062	Allemagne	234,844,000	255,312,000	284,675,000	291,041,000	278,991,652
901,000	789,000	1,144,000	1,153,000	1,344,828	Grèce	7,471,000	9,742,000	10,391,000	10,411,000	10,800,839
11,387,000	12,274,000	13,233,000	11,405,000	11,495,814	Hollande	99,257,000	126,802,000	107,959,000	114,382,000	93,815,151
9,861,000	9,433,000	10,895,000	13,085,000	13,052,963	Italie	52,977,000	62,654,000	51,959,000	34,436,000	29,936,541
.....	.....	.....	9,085,000	28,749,972	Japon	.....	.....	.....	4,198,000	48,762,215
7,688,000	7,659,000	5,983,000	7,897,000	8,361,332	Norvège	8,331,000	7,870,000	6,344,000	7,464,000	5,752,163
23,866,000	22,312,000	24,503,000	25,314,000	28,471,185	Perse	27,286,000	26,060,000	31,756,000	28,264,000	26,656,758
.....	.....	.....	1,682,000	1,988,834	Portugal	.....	.....	.....	126,000	146,858
1,997,000	1,358,000	844,000	2,079,000	2,756,325	Roumanie	9,617,000	10,425,000	17,583,000	13,532,000	12,823,412
.....	.....	.....	155,000	33,294	Servie	.....	.....	.....	506,000	218,309
2,765,000	2,445,000	1,640,000	2,153,000	2,222,165	Espagne	8,486,000	19,516,000	8,028,000	2,401,000	5,006,098
4,967,000	4,787,000	6,547,000	11,669,000	10,132,116	Suède	11,222,000	11,421,000	9,589,000	8,362,000	4,723,614
.....	.....	.....	4,661,000	4,613,754	Suisse	.....	.....	.....	339,000	310,310
7,368,000	6,727,000	7,826,000	7,218,000	7,452,564	Turquie	25,300,000	15,866,000	15,242,000	19,319,000	22,764,792
62,926,000	40,836,000	47,450,000	55,588,000	79,215,109	Etats-Unis	4,362,000	3,546,000	5,712,000	8,424,000	2,821,706
22,793,000	25,103,000	60,423,000	23,398,000	21,666,801	Autres pays	29,937,000	26,796,000	18,912,000	15,596,000	18,912,124
651,403,000	635.087,000	800,690,000	847,365,000	912,659,360	Totaux	1,006,384,000	1,077,325,000	1,094,886,000	1,053,010,000	998,250,391

RUSSIE.

TOTAL des quantités et valeurs des principaux articles importés pour la consommation (marchandises seulement) durant les années terminées le 31 décembre, de 1904 à 1908, inclusivement.

NOTE:—Rouble=51·5 cents. Pood=36 liv.

ARTICLES.	1904.		1905.		1906.		1907.		1908.	
	Quantité.	Valeur.	Quantité.	Valeur.	Quantité.	Valeur.	Quantité.	Valeur.	Quantité.	Valeur.
		Roubles.		Roubles.		Roubles.		Roubles.		Roubles.
Livres, cartes géographiques, etc.	.....	1,953,000	.....	1,332,000	.....	1,940,000	.....	2,265,000	.....	2,300,000
Ciment et terres ..... poods.	10,736,000	1,522,000	8,089,000	1,464,000	7,335,000	1,408,000	8,636,000	2,158,000	10,305,000	2,212,000
Produits chimiques et drogues ..... "	5,839,000	13,124,000	5,548,000	13,352,000	6,219,000	15,265,000	7,059,000	18,424,000	7,225,000	17,227,000
Houille, coke, etc. ..... "	237,383,000	26,853,000	252,935,000	26,764,000	268,108,000	29,861,000	249,723,000	30,530,000	269,461,000	31,694,000
Café à l'état naturel ..... "	575,000	5,006,000	595,000	5,179,000	653,000	5,800,000	694,000	6,249,000	704,000	6,338,000
Cuivre, aluminium, nickel, etc., non-ouvrés ..... "	1,384,000	14,177,000	1,304,000	14,446,000	917,000	12,193,000	349,000	5,822,000	353,000	4,578,000
Coton à l'état naturel ..... "	12,022,000	108,422,000	10,473,000	73,008,000	10,020,000	78,161,000	10,867,000	91,365,000	14,560,000	119,468,000
Fil de coton ..... "	130,000	4,363,000	127,000	3,954,000	219,000	7,184,000	353,000	9,026,000	279,000	8,421,000
Cotonnades *(a)*	.....	6,092,000	.....	7,873,000	.....	21,130,000	.....	12,527,000	.....	16,878,000
Teintures—goudron, etc. ..... poods.	61,000	3,173,000	66,000	3,441,000	78,000	3,977,000	80,000	3,909,000	81,000	4,242,000
Poisson—hareng, morue, etc., salées ou séchées ..... "	11,756,000	16,632,000	10,522,000	14,767,000	11,874,000	18,208,000	16,065,000	24,984,000	17,580,000	22,051,000
Fruits, frais, oranges et citrons	.....	3,995,000	.....	3,406,000	.....	4,691,000	.....	4,529,000	.....	6,483,000
" secs, figues, dates, raisins, etc.	.....	7,435,000	.....	6,097,000	.....	9,394,000	.....	7,867,000	.....	7,940,000
Verre et verrerie	.....	2,161,000	.....	1,674,000	.....	3,785,000	.....	2,845,000	.....	2,932,000
Peaux vertes et crues	.....	6,708,000	.....	9,060,000	.....	8,426,000	.....	10,236,000	.....	14,542,000
Caoutchouc et gutta-percha, non ouvrés ..... poods.	592,000	24,804,000	608,000	24,323,000	463,000	27,748,000	416,000	24,976,000	462,000	26,403,000
Indigo ..... "	45,000	2,581,000	46,000	2,439,000	51,000	3,070,000	48,000	2,858,000	47,000	2,794,000
Fer, en gueuses ..... "	1,082,000	563,000	815,000	413,000	472,000	241,000	298,000	171,000	396,000	216,000
" barres, massets, rails, etc. ..... "	705,000	817,000	674,000	755,000	1,078,000	1,556,000	859,000	1,233,000	986,000	1,112,000
" feuillard ou plaques ..... "	1,836,000	2,396,000	1,838,000	2,349,000	1,988,000	2,704,000	1,629,000	2,185,000	1,570,000	1,972,000
" acier, en barres, rails, ou feuillard "	950,000	861,000	1,026,000	949,000	1,060,000	984,000	933,000	911,000	879,000	836,000
Plomb, en gueus., roul., etc., et litharge "	2,732,000	4,998,000	3,095,000	6,276,000	1,455,000	3,661,000	2,346,000	7,188,000	2,835,000	7,428,000
Machinerie et locomotives—										
Machinerie agricole	.....	18,846,000	.....	18,900,000	.....	18,350,000	.....	20,885,000	.....	25,600,000
Locomotives et machines de traction	.....	304,000	.....	1,088,000	.....	238,000	.....	212,000	.....	338,000
Machinerie à textile, indiennes, métaux et bois	.....	3,442,000	.....	3,074,000	.....	4,725,000	.....	7,347,000	.....	8,956,000

Articles en métal : fer, acier, étain, etc.	.....	29,019,000	.....	34,548,000	.....	43,781,000	.....	39,253,000	.....	39,310,000
Huiles, autres que minérales ..... poods.	1,111,000	5,884,000	1,010,000	5,515,000	1,092,000	5,342,000	978,000	5,390,000	1,151,000	5,942,000
Plantes et graines ..... "	5,646,000	9,316,000	5,842,000	12,778,000	5,911,000	11,791,000	6,674,000	14,073,000	7,813,000	14,609,000
Riz ..... "	4,354,000	5,579,000	4,907,000	6,933,000	5,841,000	6,518,000	5,380,000	7,322,000	6,927,000	10,294,000
Soie à l'état naturel ..... "	59,000	11,998,000	63,000	11,480,000	79,000	15,265,000	82,000	18,617,000	90,000	18,464,000
Fil de soie ou torse ..... "	2,365	519,000	2,000	443,000	3,000	605,000	3,000	645,000	3,000	761,000
Soieries (*a*)	.....	4,807,000	.....	5,662,000	.....	5,887,000	.....	7,662,000	.....	8,231,000
Thé ..... "	3,369,000	47,393,000	3,254,000	47,156,000	5,747,000	77,444,000	5,669,000	76,578,000	5,320,000	67,789,000
Tabac, cigares et cigarettes ..... "	60,000	2,227,000	49,000	2,215,000	50,000	2,348,000	48,000	2,082,000	59,000	2,172,000
Montres, horloges, etc	.....	2,122,000	.....	2,572,000	.....	3,925,000	.....	3,518,000	.....	2,719,000
Vin, en barils	.....	4,761,000	.....	3,887,000	.....	7,058,000	.....	4,432,000	.....	5,758,000
Vin en bouteilles, mousseux et autres .. bout.	1,316,000	3,497,000	1,579,000	3,809,000	.....	3,620,000	.....	4,995,000	.....	5,626,000
Laine à l'état naturel ..... poods.	1,390,000	15,931,000	1,757,000	22,144,000	1,796,000	24,546,000	2,213,000	30,875,000	2,006,000	32,567,000
Laine filée ..... "	250,000	8,183,000	313,000	11,427,000	426,000	15,125,000	501,000	18,697,000	391,000	15,813,000
Lainages (*a*)	.....	7,691,000	.....	9,112,000	.....	9,854,000	.....	12,682,000	.....	13,629,000
Valeur totale des principaux et autres articles importés	.....	651,403,000	.....	635,087,000	.....	800,690,000	.....	847,365,000	.....	912,659,360

(*a*) Excepté articles en tricots, bordures, dentelle, broderie et vêtements confectionnés.

RUSSIE.

TOTAL des quantités et valeurs des principaux articles de produits domestiques exportés (marchandises seulement) durant les années terminées le 31 décembre, de 1904 à 1908, inclusivement.

NOTE:—Rouble=51·5 cents. Pood=36 liv.

ARTICLES.	1904.		1905.		1906.		1907.		1908.	
	Quantité.	Valeur.	Quantité.	Valeur.	Quantité.	Valeur.	Quantité.	Valeur.	Quantité.	Valeur.
		Roubles.		Roubles.		Roubles.		Roubles.		Roubles.
Animaux:—										
Chevaux ..... nomb.	18,339	1,893,000	23,454	2,122,000	122,340	10,669,000	93,882	8,809,000	82,407	8,365,642
Volailles et gibier.....	.....	10,524,000	.....	10,214,000	.....	11,505,000	.....	10,575,000	.....	11,256,868
Best'x, moutons et porcs . nomb.	108,953	3,359,000	96,086	3,106,000	160,150	5,132,000	120,581	3,455,000	97,715	3,625,884
Eau-de-vie et spiritueux de maïs..	.....	3,405,000	.....	2,304,000	.....	1,386,000	.....	1,377,000	.....	3,623,320
Soies de cochon. ..... poods.	151,000	5,151,000	133,000	4,538,000	138,000	4,373,000	144,000	4,931,000	123,597	4,132,999
Beurre (excepté margarine). ..... "	2,429,000	29,855,000	2,408,000	31,499,000	3,211,000	44,812,000	3,658,000	47,978,000	3,123,256	45,708,509
Caviar..... "	125,000	2,801,000	155,000	2,923,000	149,000	2,759,000	128,000	2,138,000	132,368	2,527,819
Vêtements confectionnés.....	.....	1,094,000	.....	645,000	.....	1,220,000	.....	1,326,000	.....	841,500
Maïs, fleur et farine de:—										
Blé ..... poods.	280,884,000	258,404,000	293,834,000	281,864,000	219,995,000	205,686,000	141,674,000	155,756,000	89,802,712	113,064,152
Seigle ..... "	60,051,000	42,092,000	59,674,000	45,650,000	65,366,000	48,903,000	45,164,000	44,827,000	24,910,881	25,999,192
Orge..... "	151,838,000	85,988,000	138,263,000	88,725,000	148,810,000	100,548,000	132,665,000	111,363,000	161,389,345	132,667,974
Avoine..... "	54,062,000	36,787,000	127,327,000	90,468,000	69,544,000	51,471,000	26,137,000	22,678,000	29,373,599	24,526,138
Maïs..... "	28,895,000	16,723,000	11,432,000	8,031,000	15,321,000	9,191,000	59,913,000	41,762,000	36,511,223	28,582,124
Pois ..... "	7,432,000	6,827,000	10,710,000	11,758,000	9,814,000	9,719,000	7,957,000	6,993,000	7,071,925	7,165,195
Farine de blé..... "	6,363,000	10,419,000	5,919,000	9,341,000	6,142,000	9,777,000	4,043,000	6,785,000	3,242,768	6,162,436
" de seigle ..... "	11,993,000	11,269,000	7,123,000	6,953,000	7,523,000	7,441,000	6,344,000	8,273,000	6,177,746	7,187,977
Son..... "	38,016,000	19,492,000	35,565,000	18,409,000	39,523,000	21,614,000	35,988,000	22,125,000	31,774,437	20,292,566
Tous autres..... "	9,277,000	8,987,000	7,654,000	7,904,000	8,720,000	8,523,000	10,497,000	10,630,000	14,649,173	14,653,888
Totaux.....	648,811,000	496,988,000	697,501,000	569,103,000	590,758,000	472,873,000	470,382,000	431,192,000	404,903,809	380,301,642
Cotonnades.....	.....	21,034,000	.....	20,518,000	.....	24,823,000	.....	21,479,000	.....	20,479,463
Œufs ..... M.	2,752,762	54,336,000	2,993,552	60,941,000	2,833,171	56,157,000	2,607,625	53,247,000	2,588,518	54,851,243
Lin cru ..... poods.	9,115,000	45,435,000	14,757,000	68,293,000	13,817,000	61,319,000	13,574,000	57,956,000	14,512,944	58,157,187
Etoupe..... "	1,646,000	5,330,000	1,787,000	5,613,000	2,164,000	6,637,000	2,299,000	7,115,000	2,360,019	7,109,370
Fourrures et peaux de mouton....	.....	10,924,000	.....	10,515,000	.....	17,415,000	.....	16,420,000	.....	10,247,567

Chanvre cru	poods.	2,511,000	9,414,000	2,731,000	9,913,000	2,771,000	10,092,000	3,156,000	13,038,000	2,952,403	12,044,084
Cuir et peaux non tannées	"	1,225,000	15,708,000	1,146,000	13,342,000	1,700,000	19,758,000	1,156,000	18,282,000	911,903	15,272,923
Tourteaux oléagineux	"	30,026,000	20,285,000	27,065,000	20,090,000	32,007,000	25,781,000	32,236,000	26,225,000	40,430,457	33,205,353
Huile : d'éclairage, pétrole, etc.	"	112,063,000	59,575,000	57,660,000	29,216,000	40,342,000	24,537,000	44,716,000	29,554,000	48,620,415	31,774,190
Graines oléagineuses :—											
Graine de lin	"	4,320,000	5,842,000	6,627,000	8,803,000	7,317,000	10,563,000	5,256,000	7,759,000	9,382,589	13,914,585
Navette et kohlrabi	"	3,628,000	2,603,000	1,291,000	1,169,000	1,109,000	1,048,000	1,388,000	1,366,000	1,832,753	1,932,493
Sucre :—											
Raffiné, en pains	"	3,417,000	10,372,000	3,070,000	11,673,000	3,607,000	14,592,000	3,574,000	11,051,000	3,838,175	11,753,918
Autre	"	7,628,000	13,390,000	3,048,000	6,396,000	2,320,000	4,918,000	7,417,000	12,285,000	14,389,794	22,617,870
Totaux	"	11,045,000	23,762,000	6,118,000	18,069,000	5,927,000	19,510,000	10,991,000	23,336,000	18,227,969	34,371,788
Bois, de toutes sortes			73,198,000		76,867,000		98,248,000		107,794,000		111,238,868
Laine brute, non filée	poods.	983,000	6,507,000	898,000	5,745,000	1,177,000	7,488,000	846,000	6,138,000	409,715	3,482,670
Valeur totale des principaux articles et autres exportés			1,006,384,000		1,077,325,000		1,094,886,000		1,053,010,000		998,250,361

SAINTE-LUCIE.

VALEUR des importations et exportations totales de et à chacun des principaux pays durant les années terminées le 31 décembre, de 1905 à 1909, inclusivement. *(Y compris monnaies et lingots.)*

IMPORTATIONS.					PAYS.	EXPORTATIONS.				
1905.	1906.	1907.	1908.	1909.		1905.	1906.	1907.	1908.	1909.
$	$	$	$	$	*Empire britannique.*	$	$	$	$	$
462,756	427,503	392,269	438,861	412,644	Royaume-Uni	280,550	310,274	304,814	298,350	412,581
166,849	109,285	104,264	86,344	81,608	Barbades	17,563	9,528	9,831	22,484	16,133
1,494	1,392	6,458	1,100	7,305	Guyane anglaise	121	691	10,001	633	107
49,937	37,621	33,181	29,575	30,762	Canada	27,653	47,722	41,784	40,481	44,418
335	817	229	307	905	Dominique	1,334	1,903	2,940	2,974	3,548
6,521	6,341	3,810	5,538	3,835	Jamaïque	2,219	10	25	243,333	121
3,090	3,625	7,285	5,728	9,052	Montserrat	92	39	214	204	258
28,251	1,114	2,019	2,025	17,564	Trinidad et Tobago	2,467	1,795	1,733	1,995	2,828
3,558	4,993	4,900	3,421	4,044	Saint-Vincent	1,698	2,389	526	526	24,547
16,835	653	3,232	6,739	5,745	Autres possessions anglaises	8,523	1,598	3,332	3,567	3,417
739,626	593,344	557,647	579,638	573,464	Totaux, empire britannique	342,220	375,949	375,200	614,547	507,958
					Pays étrangers.					
53	68	73	58	39	Colon	375	1,051	311	204	219
18,917	7,363	17,815	6,196	10,030	Inde occidentale étrangère	4,112	4,010	3,421	2,735	4,862
24,625	21,911	23,101	23,370	27,204	France	180,164	162,926	188,330	108,983	133,069
7,349	4,078	5,528	10,200	9,062	Allemagne	287	3,767	2,590	968	1,076
599,193	551,442	901,190	783,197	650,395	Etats-Unis	2,229	9,285	20,366	243	6,269
2,040	1,810	4,816	7,579	25,447	Autres pays étrangers	1,214	815	3,611	4,168	3,162
652,177	586,672	952,523	830,600	722,177	Totaux, pays étrangers	188,381	181,854	218,629	117,301	148,657
739,626	593,344	557,647	579,638	573,464	Totaux, empire britannique	342,220	375,949	375,200	614,547	507,958
1,391,803	1,180,016	1,510,170	1,410,238	1,295,641	Totaux	530,601	557,803	593,829	731,848	656,615
.....	.....	.....	.....	.....	Houille en morceaux (exportations)	499,449	514,387	692,920	497,802	563,336
1,391,803	1,180,016	1,510,170	1,410,238	1,295,641	Grands totaux	1,030,050	1,072,190	1,286,749	1,229,650	1,219,951

SAINTE-LUCIE.

TOTAL des quantités et valeurs des principaux articles de marchandises importés durant les années terminées le 31 décembre, de 1905 à 1909, inclusivement.

ARTICLES.	1905.		1906.		1907.		1908.		1909.	
	Quantité.	Valeur.	Quantité.	Valeur.	Quantité.	Valeur.	Quantité.	Valeur.	Quantité.	Valeur.
		$		$		$		$		$
Ale et bière		16,045		7,173		4,721		7,368		4,960
Animaux, vivants		32,553		7,232		8,857		10,706		17,700
Armes et munitions		569		1,085		788		2,083		1,460
Bacon et jambon liv.	21,204	3,343	16,436	2,477	19,779	3,047	20,616	3,163	21,239	3,582
Bœuf et lard, salé ou saumuré "	205,391	12,259	189,978	12,157	207,900	13,417	206,161	15,398	177,999	14,025
Bottes et souliers		16,363		19,909		25,813		23,618		23,277
Beurre liv.	58,507	11,163	47,568	8.867	64,171	11,037	28,329	7,340	43,189	10,010
Substitut de beurre, oléomargarine "	79,092	7,300	88,088	8,122	89,337	8,593	117,004	12,434	115,739	12,059
Fromage "	30,432	4,472	18,786	2,978	19,026	3,139	23,803	4,005	19,859	3,407
Houille tonnes.	79,587	473,337	76,304	457,740	111,232	667,707	96,373	582,994	84,800	489,207
Cotons et lainages		101,995		125,421		134,203		149,348		129,132
Poterie et verrerie		7,032		4,521		6,783		10,127		10,979
Poisson, salé et séché qtx.	7,979	55,280	7,623	46,440	6,383	39,911	8,805	42,220	9,387	41,259
Poisson, autre		2,380		1,765		1,820		2,351		1,684
Farine brls.	15,373	98,077	13,906	72,807	18,063	98,555	15,944	100,769	13,680	95,664
Fruits et légumes, frais		9,188		6,077		6,570		6,659		7,364
Meubles		9,854		10,008		10,478		7,251		11,753
Mercerie		67,763		37,391		49,100		34,553		31,127
Chapeaux et casquettes		7,995		11,278		11,933		15,200		10,911
Ferronnerie et coutellerie		16,931		26,900		27,638		18,284		21,866
Saindoux liv.	70,589	4,779	65,223	5,169	69,962	6,429	64,605	5,397	69,788	6,366
Machines		24,382		8,097		6,862		16,094		11,529
Engrais sacs.	5,661	28,324	4,622	23,336	6,177	27,759	8,610	30,835	7,572	23,393
Médicaments		8,151		8,475		8,697		7,675		10,336
Avoine boiss.	9,129	6,700	7,429	5,675	5,558	4,686	5,715	5,295	7,844	7,300
Huiles		31,069		32,578		33,259		33,760		36,807
Fournitures pour l'artillerie		6,706				2,920		711		
Peintures, teintures, etc		3,495		3,195		4,395		3,640		3,207
Pois et fèves boiss.	3,294	6,341	2,102	4,977	2,684	5,650	2,244	4,876	2,391	5,621
Confitures		4,948		3,772		4,234		3,275		3,742
Riz liv.	754,084	17,583	506,540	13,744	537,377	16,536	451,784	13,743	443,541	12,069
Savon		12,711		12,265		11,957		14,395		11,831

SAINTE-LUCIE.

QUANTITÉS et valeurs totales des principaux articles de marchandises importés, etc.—*Fin.*

ARTICLES.	1905.		1906.		1907.		1908.		1909.	
	Quantité.	Valeur.	Quantité.	Valeur.	Quantité.	Valeur.	Quantité.	Valeur.	Quantité.	Valeur.
		$		$		$		$		$
Spiritueux et vins		26,007		26,313		23,398		25,569		24,129
Tabac		16,590		14,688		13,870		15,875		17,252
Bois : Pin blanc...pds.	144,611	4,180	115,007	3,528	195,435	5,567	239,845	7,742	103,396	3,640
Pin résineux...."	266,939	5,406	27,518	531	151,407	6,643	210,042	6,424	277,194	7,524
Tous autres articles		133,931		114,772		132,253		144,291		152,436
Totaux (mdses.)		1,295,132		1,151,463		1,449,225		1,395,468		1,278,608
Monnaies et lingots		96,671		28,553		60,945		14,770		17,033
Total, importations		1,391,803		1,180,016		1,510,170		1,410,238		1,295,641

SAINTE-LUCIE.

TOTAL des quantités et valeurs des principaux articles de marchandises exportés durant les années terminées le 31 décembre, de 1905 à 1909, inclusivement.

ARTICLES.	1905.		1906.		1907.		1908.		1909.	
	Quantité.	Valeur.	Quantité.	Valeur.	Quantité.	Valeur.	Quantité.	Valeur.	Quantité.	Valeur.
		$		$		$		$		$
Animaux vivants		5,615		3,582		404		584		1,660
Houille ..... tonnes.	829	4,146	264	1,968	808	5,820	619	3,952	815	4,526
Cacao, non manufacturé ..... liv.	1,893,600	185,133	1,579,200	205,863	1,719,700	230,154	1,355,000	148,372	2,171,008	264,138
Bois de chauffage ..... cordes	882	2,063	1,055	2,567	965	2,350	1,133	2,757	1,303	3,173
Fruits frais—Mangues		1,698		1,129		1,245		2,842		3,270
Peaux		2,993		4,759		4,205		3,596		4,224
Bois de campêtre ..... tonnes.	77	846	478	4,070	1,609	13,704	499	4,857	192	1,869
Fournitures de l'artillerie		43,527		365		122				
Rhum ..... galls.	8,495	2,063	6,276	1,538	3,263	793	23,440	6,653	27,883	11,310
Epices		234		172		496		253		793
Sucre et mélasses—										5,373
Mélasses ..... galls.		4,127		78		506		438		
Sucre Melhado ..... liv.		11,723		4,570						
Sucre Muscovado ..... "	1,774,080	26,980	1,215,200	7,835	138,880	1,961	202,107	3,441	319,785	5,548
Sucre Usine ..... "	8,335,040	181,088	12,187,840	251,555	11,876,480	258,030	9,762,000	261,296	10,719,571	290,189
Légumes ..... "		1,728		1,076		516		1,338		886
Tous autres articles		43,490		47,163		38,775		266,153		29,677
Totaux, (marchandises)		517,454		538,290		559,081		706,532		626,636
Monnaies et lingots		13,149		19,513		34,748		25,316		29,979
Houille en gaillettes ..... tonnes.	81,320	499,447	88,733	514,387	118,503	692,920	85,216	497,802	96,461	563,336
Totaux, exportations		1,030,050		1,072,190		1,286,749		1,229,650		1,219,951

SAINT-VINCENT.

VALEUR des importations et exportations totales de et à chacun des principaux pays durant les années terminées le 31 mars, de 1906 à 1908 et 31 décembre 1908 et 1909, inclusivement.

IMPORTATIONS.					PAYS.	EXPORTATIONS.				
1905-6.	1906-7.	1907-8.	1908.	1909.		1905-6.	1906-7.	1907-8.	1908.	1909.
$	$	$	$	$	*Empire britannique.*	$	$	$	$	$
123,958	132,013	176,562	220,265		....Grande-Bretagne	118,773	194,073	256,560	264,961	
12,586	39,638	40,262	34,957		....Amérique du Nord	21,093	27,068	17,754	9,962	
136,775	120,177	166,167	200,390		....Antilles anglaises	114,781	182,863	179,507	173,745	
.....	156	88	146		....Autr. possessions britanniques	.....	229	9	53	
273,319	291,984	383,079	455,758	Détails non en mains.	....Totaux, empire britannique.	254,647	404,233	453,830	448,721	Détails non en mains.
					Pays étrangers.					
.....	282	380	711		....Danemark	.....	.....	.....	.....	
622	506	482	603		....France	.....	.....	.....	439	
1,967	1,401	2,978	4,229		....Antilles anglaises étrangères	842	44	263	1,100	
453	370	666	613		....Allemagne	.....	.....	.....	.....	
1,056	798	808	1,513		....Hollande	.....	.....	.....	.....	
58,841	84,285	81,205	89,717		....Etats-Unis	841	2,477	3,295	9,377	
.....	9	83	.....		....Venezuela	1,927	307	511	.....	
14	4	214	259		....Autres pays étrangers	55	547	855	1,430	
62,953	87,655	86,816	97,645		.....Totaux, pays étrangers	3,665	3,375	4,924	12,346	
273,319	291,984	383,079	455,758		.....Totaux, empire britannique.	254,647	404,233	453,830	448,721	
336,272	379,639	469,895	553,403	427,342	.....Grands totaux	258,312	407,608	458,754	461,067	431,663

SAINT-VINCENT.

TOTAL des quantités et valeurs des principaux articles de marchandises importés durant les années terminées le 31 mars 1906 à 1908, et le 31 décembre 1908 et 1909, inclusivement.

ARTICLES.	1905–6.		1906–7.		1907–8.		1908.		1909.	
	Quantité.	Valeur.	Quantité.	Valeur.	Quantité.	Valeur.	Quantité.	Valeur.	Quantité.	Valeur.
		$		$		$		$		$
Ale et bière		1,684		1,528		2,195		2,166		
Animaux vivants		2,118		2,112		4,866		4,643		
Bacon et jambons liv.	6,631	1,021	5,347	973	7,654	1,465	9,718	1,631		
Bœuf, salé ou séché barils.	157	2,180	125	1,859	169	2,652	135	2,360		
Livres		2,419		2,793		3,324		3,626		
Bottes et souliers		3,605		4,657		4,870		6,360		
Son		822		793		1,149		1,402		
Pain		9,942		7,840		12,400		15,106		
Beurre liv.	27,578	7,388	28,991	8,049	31,193	8,326	31,560	8,702		
Ciment		1,941		2,268		2,779		4,716		
Fromage liv.	4,580	715	4,134	667	6,137	1,032	6,968	1,363		
Poterie et verrerie		3,215		4,560		4,983		5,796		
Poisson		23,726		28,975		28,767		32,139		
Fleur de blé brls.	6,724	38,274	8,587	40,807	9,530	50,613	8,773	51,449		
" autres "	631	2,501	708	2,755	831	3,450	620	3,095		
Meubles		2,433		2,063		2,268		4,126		
Saindoux liv.	13,109	901	10,587	876	14,308	1,343	13,516	1,129		
Cuir :—										
Articles en, exc. bottes et souliers		1,041		642		1,134		1,270		
Non ouvré		389		973		1,119		1,401		
Chaux		307		822		1,290		1,353		
Extraits médicaux et préparations		3,840		3,577		5,100		4,949		
Métal ouvré		23,470		28,820		39,031		52,827		
Avoine boiss.	1,394	1,168	1,348	1,153	1,832	1,913	2,197	2,175		
Tourteaux oléagineux liv.	75,486	1,791	72,125	1,679	93,375	2,117	90,125	2,161		
Huiles		10,841		12,502		13,096		14,731		
Peintures liv.	12,232	745	26,862	1,801	27,451	1,791	24,271	1,655		
Papier		1,621		1,450		2,229		2,151		
Porc, salé et séché brls.	631	9,355	511	9,329	585	10,361	620	10,769		
Riz liv.	406,453	10,606	345,319	11,091	352,844	13,150	382,064	12,672		

Détails non en mains.

10f—17½

SAINT-VINCENT.

TOTAL des quantités et valeurs des principaux articles de marchandises importés, etc.—*Fin.*

ARTICLES.	1905-6.		1906-7.		1907-8.		1908.		1909.	
	Quantité.	Valeur.	Quantité.	Valeur.	Quantité.	Valeur.	Quantité.	Valeur.	Quantité.	Valeur.
		$		$		$		$		$
Sel ..... brls.	2,275	2,073	2,296	1,533	2,253	1,557	2,008	1,839	.....	Détails non en mains.
Savon	.....	6,692	.....	7,630	.....	8,501	.....	6,701	.....	
Spiritueux et vins	.....	7,052	.....	6,998	.....	8,701	.....	9,748	.....	
Sucre ..... liv.	173,099	5,866	131,571	3,767	146,522	4,745	193,000	6,851	.....	
Tissus manufacturé	.....	81,500	.....	86,865	.....	116,255	.....	144,805	.....	
Tabac ..... liv.	34,151	4,736	31,866	4,326	34,934	5,051	35,227	5,674	.....	
Bois et bois de construction :—										
Pin ..... brls.	326,970	9,972	867,500	30,134	540,100	17,393	705,136	28,678	.....	
Douves, fonds, etc	.....	6,977	.....	8,667	.....	12,672	.....	12,561	.....	
Bardeaux ..... nomb.	254,050	1,545	851,800	3,742	939,600	4,215	1,155,350	5,595	.....	
Autres	.....	375	.....	404	.....	1,110	.....	462	.....	
Tous autres articles	.....	39,425	.....	38,159	.....	60,882	.....	72,566	.....	
Total des importations ...	.....	336,272	.....	379,639	.....	469,895	.....	553,403	.....	427,342

SAINT-VINCENT.

TOTAL des quantités et valeurs des principaux articles de marchandises exportés durant les années terminées le 31 mars 1908 et le 31 décembre 1908 et 1909, inclusivement.

ARTICLES.	1905-6.		1906-7.		1907-8.		1908.		1909.	
	Quantité.	Valeur.	Quantité.	Valeur.	Quantité.	Valeur.	Quantité.	Valeur.	Quantité.	Valeur.
		$		$		$		$		$
Animaux vivants		24,776		25,268		23.194		20,590		
Arrowroot liv.	4,356,169	99,876	4,643,124	118,508	4,501,637	124,372	5,611,379	134,870		
Cacao "	137,673	11,806	193,073	18,678	216,455	24,138	218,644	24,279		
Coton, à l'état naturel "	138,150	37,346	263,036	88,422	427,819	149,830	420,830	146,228		
Noix moulues boiss.	9,919	11,897	7,685	9,387	6,360	7,732	6,869	8,468		
Métaux, vieux		259		1,309		2,409		161		
Métaux ouvrés		464		* 66,230		* 48,982		*62,916		
Mélasses galls.	21,509	4,356	30,400	5,406	34,507	7,003	9,858	1,947		
Huiles de baleine "	6,482	1,236	5,825	1,217	9,632	2,171	13,434	3,139		
Pois secs boiss.	1,047	1,846	1,807	3,353	1,409	2,452	1,247	2,424		
Spiritueux et vins		2,115		54		481		2,584		
Amidon (Cassava) liv.	337,406	7,450	302,014	7,003	230,072	6,307	236,502	6,579		
Sucre (cristallisé) "			256,640	5,718	460,503	11,091	300,996	7,597		
Sucre (Muscovado) "	786,293	18,457	967,445	17,301	206,579	4,346	199,348	4,614		
Articles tissés		102		638		545		686		
Légumes, frais										
Pommes de terre sacs.	9,548	9,487	5,558	5,440	4,786	5,080	6,409	6,623		
Autres		7,766		7,650		5,694		5,990		
Tous autres articles		19,073		26,026		32,927		21,372		
Total, exportations		258,312		407,608		458,754		461,067		431,663

Détails non en mains.

* Y compris espèces.

SIERRA LEONE.

VALEUR totale des importations et exportations de et à chacun des principaux pays durant les années terminées le 31 décembre 1905 à 1909, inclusivement. *(Y compris monnaies et lingots.)*

IMPORTATIONS.					PAYS.	EXPORTATIONS.				
1905.	1906.	1907.	1908.	1909.		1905.	1906.	1907.	1908.	1909.
$	$	$	$	$	*Empire Britannique.*	$	$	$	$	$
2,531,367	3,200,617	3,449,323	2,778,418	3,428,367	Royaume-Uni	986,843	1,061,809	1,111,542	862,451	1,227,729
59,646	69,593	72,610	72,786	66,059	Gambie	173,404	240,330	258,030	492,025	278,602
28,641	1,616	725	974	60,133	Côte d'Or	15,233	72,403	11,305	43,849	37,011
43,059	43,284	37,035	34,655	129,263	Nigérie-Sud	98,755	159,683	97,849	142,296	225,949
2,083	3,542	322	900	823	Autres possessions britanniques	2,520	.....	459	47	15
2,664,796	3,318,653	3,560,015	2,887,733	3,684,645	Totaux, empire britannique	1,276,755	1,534,225	1,479,185	1,540,668	1,769,306
					Pays étrangers.					
696	49,125	49,776	3,745	9,363	Belgique	.....	22,756	31,750	16,965	20
1,801	3,019	1,217	3,358	1,085	Russie	46,880	85,600	103,616	56,743	82,821
19,004	17,160	26,324	19,613	18,469	France	2,312	1,625	56,692	11,977	17,856
405,885	531,775	540,702	453,408	463,087	Allemagne	985,918	1,128,994	1,714,886	1,482,899	2,051,737
20,307	15,612	28,377	21,223	36,665	Grand Canary	50	.....	.....	1,898	107
57,951	45,020	101,134	133,235	136,563	Hollande	.....	.....	.....	.....	.....
68,625	104,770	146,433	213,851	.....	Côte sous le vent d'Afrique	87,468	152,696	205,311	77,861	.....
7,856	15,987	13,719	18,497	35,531	Liberia	29,273	176,582	137,468	41,690	37,896
12,673	13,456	29,891	16,284	113,091	Senegal	151,120	199,674	215,004	244,097	391,367
4,317	1,971	42,349	4,589	4,944	Teneriffe	.....	.....	613	.....	.....
50,447	107,611	142,744	67,223	.....	Côte du vent d'Afrique	155,991	183,575	94,992	103,057	.....
103,470	85,974	125,282	115,778	171,477	Etats-Unis	.....	.....	1,850	2,920	34
1,724	1,008	410	1,470	88,606	Autres pays étrangers	4,896	1,841	4,089	4,766	425,324
754,756	992,488	1,248,358	1,072,274	1,078,881	Totaux, pays étrangers	1,463,908	1,953,343	2,566,271	2,044,873	3,007,162
2,664,796	3,318,653	3,560,015	2,887,733	3,684,645	Totaux, empire britannique	1,276,755	1,534,225	1,479,185	1,540,668	1,769,306
3,419,552	4,311,141	4,808,373	3,960,007	4,763,526	Grands totaux	2,740,663	3,487,568	4,045,456	3,585,541	4,776,468

SIERRA LEONE.

TOTAL des quantités et valeurs des principaux articles de marchandises importés durant les années terminées le 31 décembre, de 1905 à 1909, inclusivement.

ARTICLES.	1905.		1906.		1907.		1908.		1909.	
	Quantité.	Valeur.	Quantité.	Valeur.	Quantité.	Valeur.	Quantité.	Valeur.	Quantité.	Valeur.
		$		$		$		$		$
Ale, bière et porter		41,001		43,123		40,899		34,325		37,837
Animaux, vivants		35,123		35,049		61,451		44,603		13,992
Vêtements		70,308		83,735		97,328		82,162		87,021
Bacon et jambons Qtx.	340	6,595	424	8,935	371	8,258	386	8,270	304	6,570
Sacs nomb	680,401	43,177	505,523	55,830	566,631	67,057	480,436	51,192	562,421	59,396
Rassades		32,277		47,820		52,671		31,993		34,120
Bœuf et porc Qtx.	1,400	8,629	1,416	11,244	1,080	10,911	942	8,950		8,784
Bateaux nomb.	8	2,969	7	7,280	24	11,018	12	5,437	14	8,857
Livres et papeterie		34,217		42,578		44,467		44,725		53,733
Bottes et souliers		23,179		26,543		38,363		27,443		24,990
Pain liv.	385,011	16,848	443,840	20,659	507,325	20,911	315,455	15,004	376,503	15,948
Matériaux de construction		28,543		28,548		36,646		21,185		38,086
Beurre Qtx.		19,237	623	23,009	748	25,803	722	22,596	483	19,953
Chandelles "		14,824	1,197	12,882	1,085	13,033	1,214	12,192	1,456	14,585
Ciment		22,114		39,259		40,700		31,852		25,365
Houille tonn.	16,516	81,360	23,419	124,138	31,142	170,358	32,796	179,386	33,399	177,209
Fournitures de tonneliers		6,955		13,446		26,927		15,374		32,052
Cordage		7,811		7,842		10,068		9,656		8,638
Cotonnades		997,330		1,118,963		1,222,273		1,093,452		1,257,182
Etoffes du pays		301		34		102		90		
Coutellerie		20,653		16,177		23,437		21,881		23,442
Poterie		22,756		30,933		30,748		28,582		28,197
Poisson en conserves		14,809		11,655		10,083		9,607		4,672
Farine liv.	2,738,471	80,445	2,633,469	81,433	2,836,444	83,925	2,255,180	73,341	1,824,256	66,167
Meubles		16,867		16,410		24,790		21,019		19,929
Bonneterie		135,794		157,461		152,954		86,631		54,501
Ferronnerie		136,334		198,379		247,956		223,458		170,289
Saindoux Qtx.	1,471	16,693	1,716	20,811	1,531	20,537	1,127	15,520	983	16,892
Bois de service pds.	1,769,715	43,815	1,190,122	47,878		93,430		32,436		63,889
Machinerie		8,205		27,248		7,475		13,505		9,032
Approvisionnements militaires				20				1,076		1,168
Huiles		53,674		44,496		66,045		77,536		108,988
Noyaux de palmiers Qtx.	61	88	1,671	3,309	3,564	9,753	3,712	8,089	3,100	6,798

SIERRA LEONE.

TOTAL des quantités et valeurs des principaux articles de marchandises importés, etc.—*Fin.*

ARTICLES.	1905.		1906.		1907.		1908.		1909.	
	Quantité.	Valeur.	Quantité.	Valeur.	Quantité.	Valeur.	Quantité.	Valeur.	Quantité.	Valeur.
		$		$		$		$		$
Patates et oignons		17,501		20,366		26,280		19,681		30,261
Provisions		91,108		105,373		98,044		78,023		75,365
Riz		10,697		28,326		24,007		7,881		8,185
Caoutchouc qtx.	2	49	19	886	158	16,041	68	445		2,526
Sel tonn.	5,761	67,354	5,460	73,827	4,422	67,378	5,051	79,979	6,165	90,525
Soieries		10,502		12,775		18,819		7,587		9,407
Spiritueux et vins galls.	309,793	212,517	332,685	241,542	451,074	301,280	336,181	246,983		242,895
Sucre qtx.	10,043	45,649	8,836	35,205	11,886	46,014	7,898	31,585	8,383	38,899
Tabac liv.	1,273,848	148,156	1,740,789	216,420	1,973,312	264,620	1,718,721	270,246		310,410
Lainages		41,546		50,715		80,942		62,201		57,256
Tous autres articles		326,003		411,404		498,083		395,740		442,486
Totaux (marchandises)		3,014,013		3,603,966		4,211,885		3,552,860		3,806,497
Monnaies et lingots		405,539		707,175		596,488		407,147		957,029
Total des importations		3,419,552		4,311,141		4,808,373		3,960,007		4,763,526

SIERRA LEONE.

TOTAL des quantités et valeurs des principaux articles de marchandises exportés durant les années terminées le 31 décembre, de 1905 à 1909, inclusivement.

ARTICLES.	1905.		1906.		1907.		1908.		1909.	
	Quantité.	Valeur.	Quantité.	Valeur.	Quantité.	Valeur.	Quantité.	Valeur.	Quantité.	Valeur.
		$		$		$		$		$
Animaux vivants		10		579		555		820		1,177
Noix de ban		3,884		1,416				9,232		6,720
Houille ..... tonnes.	13,753	135,247	23,419	211,827	22,509	214,707	18,182	176,972	34,097	331,873
Cotonnades		11,991		15,087		13,072		27,672		33,770
Nourriture et breuvage		17,218		33,750		46,258		55,105		66,429
Gingembre ..... qtx.	13,560	37,799	11,583	52,949	12,369	56,346	12,733	57,772	14,438	68,848
Gomme, copale ..... "	639	15,622	532	19,194	853	29,273	904	24,080	917	24,508
Peaux		3,684		5,869		15,812		11,689		16,615
Noix Kola, fraîches ..... qtx.	15,377	368,543	23,099	506,532	27,406	552,843	23,209	529,532	26,398	748,727
Narcotiques		5,250		2,472		3,212		4,516		4,401
Noix de palme ..... tonnes.	28,154	1,310,861	30,374	1,608,078	34,942	2,179,298	33,721	1,620,050	42,897	2,348,721
Huile de palmier ..... galls.	266,012	90,150	375,573	135,021	615,997	248,950	489,636	177,395	851,998	312,795
Piassava ..... tonnes.	226	19,369		26,338	328	27,974	516	41,989	675	47,981
Caoutchouc ..... liv.	426,610	239,109	240,049	146,827	164,463	109,402	92,016	45,610	57,641	39,318
Tous autres articles		55,655		130,568		76,529		61,445		46,885
Total (march.)		2,314,392		2,896,507		3,574,231		2,843,879		4,098,771
Monnaies et lingots		426,271		591,061		471,225		741,662		677,697
Total, exportations		2,740,663		3,487,568		4,045,456		3,585,541		4,776,468

PROTECTORAT DE SOMALILAND.

VALEUR totale des importations et exportations de et à chacun des principaux pays pendant les exercices terminés le 31 mars, de 1906 à 1910, inclusivement.

IMPORTATIONS.					PAYS.	EXPORTATIONS.				
1905-6.	1906-7.	1907-8.	1908-9.	1909-10.		1905-6.	1906-7.	1907-8.	1908-9.	1909-10.
$	$	$	$	$	*Empire britannique.*	$	$	$	$	$
.....	.....	.....	39,541	6,603	..Royaume-Uni.....	.....	.....	.....	.....	.....
1,011,615	1,239,306	977,664	1,062,466	1,230,172	..Arden.....	1,021,172	1,021,270	1,003,910	1,077,694	1,025,733
.....	.....	.....	106,687	.....	..Protect. de l'Afr. anglaise d. Sud	5	.....	.....	5	2,540
					Inde :—					
.....	8,619	27,316	35,073	75,185	....Karachi.....	.....	.....	.....	.....	.....
16,041	3,718	26,625	63,582	89,006	....Bombay.....	365	.....	282	277	336
193,771	77,594	33,482	42,291	8,258	....Calcutta.....	.....	.....	.....	.....	.....
.....	.....	.....	.....	.....	..Natal.....	2,935	1,723	.....	.....	.....
4,760	2,132	2,516	569	322	..Perim	10,648	12,780	11,451	9,265	8,229
.....	.....	.....	.....	.....	..Zanzibar	.....	.....	10	.....	292
4,277	4,949	12,145	9,293	17,817	..By Post.....	137	286	497	833	584
.....	.....	.....	.....	.....	..Autres possessions britanniques.	.....	.....	.....	.....	.....
1,230,464	1,336,318	1,079,748	1,359,502	1,427,363	....Totaux, empire britannique ..	1,035,262	1,036,059	1,016,150	1,088,074	1,037,714
					Pays étrangers.					
					Turquie d'Asie :—					
69,973	46,379	39,639	49,138	48,681	....Bassrah.....	341	.....	146	.....	58
5	127	462	696	1,285	....Mokha	219	355	156	.....	462
7,144	6,458	.....	.....	136	....Mukalla.....	3,129	3,971	832	49	2,152
					Possessions françaises :—					
13,602	21,116	14,215	18,454	61,704	....{Djibouti ..... / Obock ..... }	33,736	31,648	29,283	13,276	22,240
					Possessions italiennes :—					
.....	.....	.....	331	788	....Bunder Kassim.....	.....	.....	.....	.....	.....
2,078	774	462	243	.....	....Assab et Masawah.....	49	10	.....	.....	.....
.....	25	.....	.....	.....	....Bandar Khar.....	.....	.....	.....	.....	.....
1,850	2,895	570	313	2,799	..Autres pays étrangers.....	5,065	4,735	3,207	7,144	4,984
94,652	77,774	55,348	69,175	115,393	....Totaux, pays étrangers.....	42,539	40,719	33,624	20,469	29,896
1,230,464	1,336,318	1,079,748	1,359,502	1,427,363	....Totaux, empire britannique...	1,035,262	1,036,059	1,016,150	1,088,074	1,037,714
1,325,116	1,414,092	1,135,096	1,428,677	1,542,756	....Grands totaux	1,077,801	1,076,778	1,049,774	1,108,543	1,067,610

PROTECTORAT DE SOMALILAND.

TOTAL des quantités et valeurs des principaux articles de marchandises importés durant les années terminées le 31 mars, de 1906 à 1910, inclusivement.

ARTICLES.		1905-6.		1906-7.		1907-8.		1908-9.		1909-10.	
		Quantité.	Valeur.	Quantité.	Valeur.	Quantité.	Valeur.	Quantité.	Valeur.	Quantité.	Valeur.
			$		$		$		$		$
Dates	qtx.	116,999	182,690	103,603	163,345	93,574	146,535	91,379	142,695	85,365	133,025
Farine	"	6,992	18,036	8,364	21,900	8,812	24,333	5,224	14,308	7,532	20,016
Grain—											
Jowaree	"	80,746	118,460	85,244	122,489	83,283	114,658	71,080	101,372	40,152	58,741
Riz	"	260,004	508,318	199,505	386,019	111,023	213,047	139,381	270,401	208,532	408,995
Huile, kérosène		.....	4,263	.....	7,047	.....	7,387	.....	13,870	.....	5,017
Sucre	qtx.	11,928	37,376	13,942	42,608	15,213	47,426	16,289	49,931	19,351	58,166
Tissus—											
Toile grise américaine	vgs.	3,736,129	190,647	8,201,200	354,075	3,204.045	177,356	4,165,216	247,173	4,145,360	246,350
Grande toile blanche européenne	"	757,114	44,501	923,563	54,210	788,038	46,584	823,924	48,666	1,024,323	60,828
Autres pièces de marchandises		.....	68,620	.....	84,733	.....	69,311	.....	72,323	.....	85,346
Tabac	qtx.	.....	10,891	.....	10,653	1,928	12,152	2,667	13,076	2,090	13,583
Monnaies et lingots		.....	50,886	.....	61,705	.....	48,400	.....	114,960	.....	162,333
Tous autres articles		.....	90,428	.....	105,308	.....	227,907	.....	339,902	.....	290,356
Total, importations		.....	1,325,116	.....	1,414,092	.....	1,135,096	.....	1,428,677	.....	1,542,756

PROTECTORAT DE SOMALILAND

TOTAL des quantités et valeurs des principaux articles de marchandises exportés durant les années terminées le 31 mars, de 1906 à 1910, inclusivement.

ARTICLES.		1905-6.		1906-7.		1907-8.		1908-9.		1909-10.	
		Quantité.	Valeur.	Quantité.	Valeur.	Quantité.	Valeur.	Quantité.	Valeur.	Quantité.	Valeur.
			$		$		$		$		$
Café	qtx.	46	5,441	2,948	34,442	1,772	22,211	2,191	31,146	3,561	50,850
Plumes, autruche	liv.	2,286	16,031	2,714	19,569	3,031	21,773	2,836	20,911	1,891	13,646
Beurre végétal	qtx.	2,702	48,049	5,557	98,642	4,022	70,488	3,113	52,593	2,334	39,060
Gommes et résines	"	9,491	42,024	5,520	35,916	5,990	37,663	4,927	28,694	5,302	28,650
Peaux crues		.....	18,513	.....	18,474	.....	10,847	.....	10,969	.....	12,137
Ivoire	liv.	37	73	81	151	1,369	3,543	70	112	58	83
Bétail—											
Bestiaux	nomb.	2,787	25,238	2,451	22,820	2,323	22,338	2,068	20,240	2,157	21,018
Moutons et chèvres	"	81,824	132,738	86,909	140,987	92,443	149,961	85,725	139,064	68,440	110,989
Coquilles (nacre de perle)	qtx.	913	12,838	537	7,125	566	7,081	1,090	13,694	850	10,030
Peaux		.....	647,325	.....	616,694	.....	588,073	.....	691,285	.....	666,368
Monnaies et lingots—											
Lingots, or	onc.	.....	.....	.....	.....	.....	.....	.....	560	.....	.....
Espèces		.....	91,172	.....	44,759	.....	73,992	.....	56,472	.....	63,855
Tous autres articles		.....	38,359	.....	37,199	.....	41,804	.....	42,803	.....	50,924
Total, exportations		.....	1,077,801	.....	1,076,778	.....	1,049,774	.....	1,108,543	.....	1,067,610

ESPAGNE.

VALEUR des importations et exportations totales de et à chacun des principaux pays, durant les années terminées le 31 décembre, de 1905 à 1909, inclusivement. *(Y compris monnaies et lingots.)*

NOTE :—Peseta=19·3 cents.

IMPORTATIONS.					PAYS.	EXPORTATIONS.				
1905.	1906.	1907.	1908.	1909.		1905.	1906.	1907.	1908.	1909.
Pesetas.	Pesetas.	Pesetas.	Pesetas.	Pesetas.		Pesetas.	Pesetas.	Pesetas.	Pesetas.	Pesetas.
168,075,942	175,383,643	180,754,226	196,901,934	206,287,954	Royaume-Uni	318,099,520	291,538,868	296,473,379	270,127,806	267,111,971
43,926,420	35,696,520	24,064,686	26,425,121	34,827,435	République Argentine	30,097,323	44,012,024	40,361,345	49,549,752	51,709,079
6,834,206	9,682,051	8,103,850	8,585,220	8,195,357	Autriche-Hongrie	4,633,523	3,084,159	3,213,727	5,741,711	4,027,928
27,618,119	28,150,812	26,773,449	27,439,714	32,239,972	Belgique	34,637,234	30,911,547	32,071,018	27,806,986	36,298,522
9,256,083	12,532,136	10,178,345	11,541,412	11,833,511	Brésil	1,901,507	1,485,709	2,298,870	2,488,466	1,322,921
104,023	2,282,611	145,961	34,637	85,400	Possessions britann. en Afrique		32	690	2,446	3,161
5,439,513	6,243,503	8,155,181	6,999,873	6,049,802	" " " Amériq.	2,773,869	1,658,562	2,389,199	2,936,474	2,734,678
62,311,325	45,339,965	62,202,436	49,163,690	50,447,210	" " " Asie	3,536,585	1,392,752	1,581,485	1,499,314	1,673,885
10,766,916	7,423,863	480,259	599,152	1,686,380	" " " Océanie	107,418	363,594	252,087	143,125	903,525
11,653,315	4,326,436	1,007,435		368,145	Bulgarie	50,165	4	4,270	3,319	52,134
2,044,248	1,559,442	2,888,505	4,547,320	5,320,948	Chili	3,542,562	5,984,167	8,290,880	3,616,431	6,008,644
2,064,230	2,142,694	2,311,105	2,677,865	2,633,742	Chine	31,262	25,619	8,659	1,072	3,385
5,411,517	3,626,919	3,741,542	5,242,052	4,037,468	Cuba	73,092,970	60,533,824	63,399,413	50,177,740	53,631,159
1,976,579	1,187,713	1,630,298	2,254,860	3,103,250	Danemark	4,631,000	2,492,986	4,454,465	6,101,370	5,440,219
3,335,056	4,045,457	2,527,028	5,061,694	3,206,988	Equateur	677,427	1,047,912	1,969,819	1,523,069	1,290,686
10,533,712	10,666,685	10,790,099	12,179,866	8,662,044	Egypte	163,261	440,347	218,701	300,888	196,394
159,607,543	167,971,498	158,019,710	202,990,380	198,050,832	France	207,922,006	176,907,656	197,661,497	212,388,604	238,966,596
85,227,671	92,895,173	98,974,636	105,829,252	114,544,325	Allemagne	36,689,504	47,474,906	59,542,737	54,154,335	48,446,852
7,151	16,932	87,406	2,175,060	32,791	Gibraltar	6,241,266	5,463,190	6,017,758	6,110,689	6,762,500
1,498,324	1,398,762	519,283	428,343	399,116	Guatemala	80,481	192,851	114,859	86,137	52,854
11,338,382	12,597,379	15,362,219	14,975,177	15,883,170	Hollande	53,432,390	51,660,351	53,906,389	46,682,470	54,317,462
20,836,117	15,980,773	15,048,627	15,469,398	13,094,897	Italie	46,276,764	42,805,145	49,611,714	49,918,752	42,661,756
684,754	670,596	526,278	807,816	604,783	Japon	92,459	437,454	509,945	505,905	257,219
4,723,696	6,024,031	8,413,571	5,821,247	3,481,244	Mexique	17,462,313	31,030,222	18,365,418	10,910,359	9,561,290
5,172,539	6,091,115	3,970,264	3,560,849	3,229,641	Maroc	1,071,550	1,108,214	863,910	1,377,177	1,524,965
15,330,407	16,694,447	17,506,011	19,887,197	17,473,887	Norvège	2,108,603	1,450,985	2,086,180	2,024,943	2,342,092
606,554	1,270,900	2,648,713	1,426,693	1,534,713	Pérou	435,511	965,973	800,615	932,140	474,534
17,618,130	15,437,710	16,123,183	20,119,505	17,993,371	Iles Philippines	12,422,104	10,645,856	14,203,368	7,251,173	9,596,933
4,609,505	6,717,556	5,574,105	5,459,176	4,934,035	Porto-Rico	3,562,260	3,184,808	3,325,416	2,753,018	2,382,862
38,841,935	49,862,521	48,302,475	58,056,210	48,265,999	Portugal	42,355,286	39,400,287	39,789,051	48,509,588	48,497,600
34,832,642	26,451,666	9,845,625	3,186,363	2,668,230	Roumanie	49,782	81,580	56,071	74,950	

ESPAGNE.

VALEUR des importations et exportations totales de et à chacun des principaux pays, etc.—*Fin.*

IMPORTATIONS.					PAYS.	EXPORTATIONS.				
1905.	1906.	1907.	1908.	1909.		1905.	1906.	1907.	1908.	1909.
Pesetas.	Pesetas.	Pesetas.	Pesetas.	Pesetas.		Pesetas.	Pesetas.	Pesetas.	Pesetas.	Pesetas.
110,404,364	64,778,749	31,198,222	24,521,767	26,363,188	..Russie	4,932,478	1,473,262	2,595,854	2,817,417	6,561,977
2,030,961	2,581,454	1,371,948	1,772,003	1,189,992	..Salvador	60,595	79,688	124,653	263,801	214,703
8,215,490	8,252,290	11,703,204	11,694,330	10,447,812	..Suède	1,265,486	1,076,133	1,373,741	1,448,523	1,144,818
17,109,609	16,448,679	16,242,818	17,457,712	16,957,838	..Suisse	1,374,930	2,088,117	3,673,676	5,694,349	6,534,656
6,415,347	6,512,019	9,320,038	6,078,172	4,858,998	..Turquie	1,412,899	964,258	2,211,690	10,805,660	5,866,321
119,299,981	140,845,792	136,039,010	138,642,098	121,706,499	..Etats-Unis	35,314,188	35,239,454	39,389,779	41,144,987	61,816,988
6,859,173	5,227,626	3,795,285	4,436,968	4,730,719	..Uruguay	10,878,375	10,634,879	9,692,971	10,451,854	8,416,616
6,686,271	7,103,012	6,355,559	6,264,762	7,484,628	..Venezuela	1,863,494	1,662,378	12,260,030	2,917,406	2,248,314
38,954,203	33,969,024	34,150,065	39,849,115	35,082,844	..Autres pays	28,590,965	26,584,058	16,808,906	28,351,358	28,195,440
1,087,661,953	1.056,090,154	997,373,660	1,070,363,403	1,049,999,158	.....Totaux	993,871,315	937,583,811	991,974,235	969,495,564	1,019,253,639

ESPAGNE.

TOTAL des quantités et valeurs des principaux articles de marchandises importés durant les années terminées le 31 décembre, de 1905 à 1909, inclusivement.

NOTE :—Peseta=19·3 cents. Kilog=2·204 liv. Hectolitre=21·99 galls. Mètre cube=35·34 pieds cubes.

ARTICLES.	1905.		1906		1907.		1908.		1909.	
	Quantité.	Valeur.	Quantité.	Valeur.	Quantité.	Valeur.	Quantité.	Valeur.	Quantité.	Valeur.
		Pesetas.		Pesetas.		Pesetas.		Pesetas.		Pesetas.
Animaux—										
Bêtes à cornes ..... nomb.	16,440	4,719,210	29,645	11,253,050	16,252	7,352,715	14,384	6,318,694	11,674	5,281,620
Chevaux ..... "	8,436	5,730,500	10,035	7,529,960	8,230	6,926,090	8,651	7,826,600	7,075	6,392,290
Mules et ânes ..... "	40,130	8,325,350	43,722	12,036,590	40,213	12,129,375	42,137	13,668,165	25,538	10,109,120
Cochons et truies..... "	19,346	1,934,600	42,324	3,597,540	43,593	3,923,370	22,984	2,068,560	36,227	3,260,430
Moutons ..... "	385,015	5,775,225	387,868	10,860,304	308,927	8,649,956	309,916	7,747,900	239,378	5,505,694
Autres ..... "			53,878	1,023,283	79,135	1,397,591	106,111	1,896,320	93,110	1,665,597
Beurre..... kilogs.	314,504	1,069,313	317,207	1,072,160	371,157	1,254,511	372,965	1,118,895	404,940	1,214,820
Voitures et véhicules.....	.....	2,168,398	.....	5,794,747	.....	6,256,832	.....	10,296,549	.....	8,867,127
Charbon de bois, bois de chauffage et autr. combustibles kilogs.	33,977,914	3,058,012	25 909,687	2,209,323	27,999,186	2,379,931	30,465,520	2,589.569	32,520,530	2,764,245
Fromage..... "	1,769,890	4,424,725	1,885,761	4,242,962	1,747,364	3,931,569	1,778,485	4,001,591	1,738,837	3,912,383
Produits chimiques.....	.....	20,717,388	.....	22,285,798	.....	21,729,483	.....	22,683,009	.....	20,038,146
Horloges et montres.	.....	6,193,004	.....	4,452,804	.....	5,174,925	.....	5,237,089	.....	4,817,944
Houille ..... 1,000 kilogs.	2,206,398	68,398,345	2,199.097	63,773,801	1,888,874	60,443,979	1,940,864	62,107,640	2,055,736	65,783,543
Fèves de cocoa non torrifiées..... kilogs.	6,101,712	12,441,007	5,636,821	12,315,497	5,651,776	11,760,675	6,272,603	13,213,081	5,980,305	12,375,104
Café ..... "	10,924,406	21,848,600	12,938,266	26,236,972	11,295,537	20,333,210	12,416,350	22,351,608	12,279,156	22,104,292
Coke et briquettes..... "	145,288,347	4,503,939	228,101,334	8,211,648	247,045,833	9,387,742	277,780,944	10,555,676	297.654,123	11,310,856
Couleurs, teintures et vernis.....	.....	13,412,896	.....	14,160,505	.....	13,504,893	.....	14,579,590	.....	13,400,136
Liège et articles en	.....	1,790,949	.....	2,898,637	.....	2,663,579	.....	2,432,923	.....	1,461,095
Coton—										
Brut..... ...kilogs.	76,372,728	104,630,637	87,033,976	130,552,240	91,583,733	137,386,851	94,912,252	142,368,377	70,571,648	109,386,054
Fil ..... "	472,729	3,815.268	451,581	5,092,915	386,366	3,825,052	304,852	2,836,659	247,973	2,348,517
Articles en.....	.....	8,897,307	.....	9,777,194	.....	13,544,350	.....	14,170,557	.....	13,681,476
Poterie, porcelaine et poterie de Chine	.....	3,565,931	.....	2,711,965	.....	3,004,666	.....	3,261,211	.....	3,453,732
Œufs ..... kilogs.	1,857,316	2,043,048	2,696,149	4,044,223	3,563,768	5,345,652	3,689,522	5,534,283	4,186,071	6,279,107
Machinerie électrique et appareils	.....	.....	.....	12,657,630	.....	17,768,629	.....	15,273,648	.....	16,557,000
Plumes..... kilogs.	25,522	611,390	27,022	843,388	15,726	701,817	14,191	884,030	10,994	557,611

TOTAL des quantités et valeurs des principaux articles de marchandises importés, etc.—*Suite.*

ARTICLES.	1905.		1906.		1907.		1908.		1909.	
	Quantité.	Valeur.	Quantité.	Valeur.	Quantité.	Valeur.	Quantité.	Valeur.	Quantité.	Valeur.
		Pesetas.		Pesetas.		Pesetas.		Pesetas.		Pesetas.
Engrais ..... kilogs.	205,335,377	41,067,076	287,010,386	25,125,712	248,827,497	34,565,641	266,496,351	42,981,394	262,982,536	38,615,653
Poisson—										
Morue et poiss. de rés. sal. "	37,432,478	26,951,384	43,072,462	32,735,070	42,126,717	33,701,374	48,019,385	38,415,508	48,972,039	36,729,029
Frais ..... "	6,959,912	2,783,965	6,121,549	2,081,326	5,062,896	1,721,385	4,551,891	1,547,644	5,071,863	1,724,433
Salé, fumé et mariné.... "	586,383	334,238	757,203	340,741	644,246	289,911	604,748	272,137	425,889	191,650
Lin, chan., jute et fibre de rhéa—										
Brut ..... "	.....	.....	24,262,574	11,479,098	35,490,511	18,803,459	20,640,747	12,609,267	33,287,827	17,608,130
Fil ..... "	.....	.....	5,173,959	6,834,143	4,104,793	6,564,578	5,635,264	6,879,238	6,721,946	7,630,203
Articles en	.....	.....	.....	2,632,042	.....	1,359,225	.....	1,432,788	.....	1,355,855
Fruits ..... kilogs.	1,365,810	546,234	1,575,717	1,244,087	2,058,220	1,625,939	2,133,958	1,685,776	2,188,531	1,728,939
Verre et verrerie	.....	3,616,411	.....	4,825,567	.....	5,248,032	.....	5,052,661	.....	4,467,923
Grain—										
Maïs ..... kilogs.	48,368,575	7,980,815	67,261,690	11,434,487	115,630,702	19,657,219	84,332,944	14,336,600	162,848,809	27,684,298
Pois (de senteur)..... "	.....	.....	10,209,219	5,717,163	18,786,345	10,520,353	14,076,593	7,038,297	7,890,844	3,156,338
Blé ..... "	884,986,034	207,971,718	525,613,495	115,634,969	116,773,041	24,522,339	78,986,019	16,587,064	96,068,384	20,174,361
Farine de blé..... "	58,967,577	13,193,869	14,381,585	4,602,106	61,790	19,155	15,297	4,742	56,050	17,369
Gutta-percha, caoutchouc et articles en	.....	5,833,025	.....	9,146,461	.....	7,935,953	.....	9,102,483	.....	8,957,776
Chapeaux et casquettes.....	.....	756,063	.....	758,835	.....	761,090	.....	981,910	.....	866,538
Peaux, grandes et petites—										
Non-tannées..... kilogs.	6,462,552	13,894,487	7,838,516	19,364,089	7,838,172	19,294,471	8,341,988	20,402,349	7,680,508	18,835,545
Tannées ..... "	395,152	6,754,872	420,928	8,064,405	403,862	6,666,291	430,138	6,694,206	453,717	7,353,288
Corne, barbe de baleine, celluloïde, etc., et articles en.....	.....	1,293,135	.....	883,294	.....	1,924,175	.....	1,457,278	.....	1,547,747
Machinerie et appareils :—										
Agricoles.....	.....	2,126,006	.....	2,425,431	.....	2,703,983	.....	3,778,963	.....	4,377,149
Engins, à vapeur et au gaz ...	.....	.....	.....	13,254,980	.....	2,827,767	.....	4,510,451	.....	2,073,369
Roues volantes de toutes sortes.	.....	.....	.....	151,159	.....	530,128	.....	594,677	.....	428,895
Moteurs hydrauliques..	.....	.....	.....	421,914	.....	1,016,029	.....	1,075,952	.....	987,262
Locomotives	.....	1,638,877	.....	3,650,242	.....	6,296,168	.....	7,952,218	.....	10,433,388

Outils de machinerie				818,123		2,996,344		2,484,558		3,055,899
Pompes				690,066		1,648,605		1,466,766		1,413,834
Machines à coudre				3,373,509		3,691,369		3,285,241		3,728,821
Autres machineries, etc				30,778,384		26,264,538		30,452,324		28,073,667
Viandes—										
Oiseaux, vivants et morts et petit gibier	kilog.	1,647,317	3,294,634	2,629,088	4,600,904	2,631,101	4,604,427	2,400,999	4,201,748	2,230,994	3,904,240
Bacon et jambons	"			1,938,491	3,276,050	1,214,384	2,052,309	783,668	1,324,399	277,282	468,607
Métaux—										
Cuivre et ses alliages			7,080,885		7,744,500		10,665,152		12,852,483		15,895,595
Or, argent et platine			1,301,406		3,554,749		2,298,159		2,558,998		2,322,306
Fer et acier—										
Non-ouvrés			4,204,099		5,938,557		8,197,551		7,619,458		6,976,280
Ouvrés—										
Armes					345,372		263,330		326,689		253,011
Articles en fer ouvré et étampé					6,471,553		6,951,577		7,322,436		7,442,040
Fonte			20,239,846		2,076,681		1,782,674		1,673,896		1,424,685
Ferronnerie					8,115,122		5,802,976		5,409,066		5,459,133
Menus articles					8,669,572		8,258,939		8,131,797		8,877,057
Fil et articles de					1,703,594		1,906,781		2,295,561		2,322,629
Autres mét. et leurs alliages :										
Etain et lingots	kilog.	1,271,156	5,211,740	1,257,814	4,263,989	1,490,893	5,054,127	1,387,757	4,995,925	1,231,727	4,614,717
Autres métaux et leurs allia.			3,626,018		4,373,700		2,266,301		2,643,356		1,754,854
Lait concentré	kilog.			172,935	302,636	1,571,202	2,749,603	1,520,738	1,900,922	1,832,139	2,290,174
Instruments de musique			537,372		877,664		1,134,210		1,214,441		1,092,016
Huiles :—										
Oleonaptha, huiles miné. lubrifiantes, vaseline et comp. de ces produits et huiles et gras animal ou végétal	kilog.	6,485,258	2,140,135	7,893,033	3,551,865	9,995,526	4,497,986	9,112,082	3,644,834	8,630,209	3,452,084
Pétrole et huiles minérales	"	28,794,801	5,776,324	52,641,517	12,276,023	25,075,625	5,799,983	29,925,357	6,629,474	39,735,893	8,441,865
Instruments d'opt., mathé., scientifiques, etc					2,034,657		2,209,562		1,812,348		2,071,759
Papier :—										
Pulpe pour la fabric. du papier, rognures et déc. de papier	kilog.	31,994,529	5,759,015	34,827,550	5,920,683	37,455,833	7,116,608	36,266,630	6,890,660	31,408,689	5,967,651
Carton et divers papiers					823,598		643,420		597,668		650,883
Papier à l'état brut			3,322,045		1,939,441		1,367,427		1,517,507		1,264,149
" préparé					775,318		1,348,049		1,371,369		1,626,770
" imprimé et à grav. et de photographe			3,727,410		4,435,823		4,744,646		4,737,683		4,715,793
" à tenture (tapisserie)			566,991		603,165		709,111		602,876		594,804

TOTAL des quantités et valeurs des principaux articles de marchandises importés, etc.—*Fin.*

ARTICLES.		1905.		1906.		1907.		1908.		1909.	
		Quantité.	Valeur.	Quantité.	Valeur.	Quantité.	Valeur.	Quantité.	Valeur.	Quantité.	Valeur.
			Pesetas.		Pesetas.		Pesetas.		Pesetas.		Pesetas.
Parafine en morceaux	kilog.	.....	.....	2,231,154	2,275,777	2,582,771	2,634,426	2,469,074	2,246,857	2,380,834	2,261,792
Parfums	"	182,807	1,462,456	208,329	1,874,961	201,361	1,812,249	165,550	1,489,950	209,022	1,881,198
Phosphates de chaux (nat.)	"	.....	.....	19,592,979	666,161	78.710,474	2,676,156	118,233,585	4,019,942	90,570,020	3,079,381
Enveloppes à saucisse	"	.....	.....	1,287,254	2,896,321	1,527,914	3,437,806	1,632,650	3,673,463	1,748,466	3,934,048
Graines, sésame, lin et aut. graines oléagineuses	"	39,536,321	18,582,070	45,409,861	19,072,142	55,370,771	24,916,847	59,698,627	26,864,382	63,168,136	26,530,617
Soie :—Brute	"	11,091	554,550	24,222	714,103	19,540	902,019	27,842	989,881	18,583	900,646
Carde ou fil		.....	9,119,680	.....	9,903,156	.....	8,559,907	.....	9,810,168	.....	8,203,242
Articles en		.....	10,074,407	.....	10,121,632	.....	11,027,387	.....	12,319,201	.....	11,069,633
Stéarine	kilog.	.....	.....	509,136	667,147	473,784	626,716	540,345	702,488	512,492	680,153
Epices	"	759,235	1,980,127	860,934	2,220,518	850,626	2,160,684	912,822	2,312,010	800,130	2,106,777
Spiritueux et vins		.....	1,590,430	.....	1,611,387	.....	1,611,774	.....	1,585,250	.....	1,578,935
Pierre et terres empl. d. les trav. d'art et l'industrie :—											
Chaux de t. s., ciment et puzzolana	kilog.	142,937,090	7,668,045	23,755,135	1,425,308	59,278,322	3,556,699	63,267,550	3,796,053	52,173,720	3,130,423
Marbre, jaspe et albâtre	"			6,632,228	925,918	7,107,217	870,476	6,601,086	847,365	5,225,819	693,928
Autre pierre et terres	"			110,091,998	5.504,600	51,273,543	2,563,677	57,685,197	2,884,259	60,520,286	3,026,014
Suif et autre gras animal	"	13,187,206	12,264,102	13,279,115	11,951,204	14,855,804	11,884,643	12,876,973	10,301,579	14,345,006	11,476,005
Goudron, min., poix et cré. et asphaltes non raffinées, bitume et schistes	"	25,037.366	2,002,989	14,639,741	1,171,179	26,827,109	2,146,169	31,146,152	2,491,692	24,146,110	1,931,689
Jouets et jeux communs	"	97,637	683,459	94,449	1,038,939	102,267	1,124,937	83,561	835,610	90,760	907,600
Dactylographes		.....	.....	.....	1,360,859	.....	1,230,853	.....	1,088,303	.....	1,371,029
Légumes	kilogs	3,640,856	436,903	3,553,914	462,009	5,926,113	770,395	7,482,113	972,675	12,064,047	1,568,326
Vaisseaux		.....	3,433,203	.....	7,572,552	.....	9,015,454	.....	18,218,915	.....	29,908,709
Cire	kilog.	.....	.....	206,604	341,075	464,625	684,720	454,830	1,235,834	415,215	1,123,885
Bois :—Nonouvrés— Madriers, planches, poutres, etc., de bois commun	mètre c.	429,487	32,211,525	460,002	29,278,099	538,075	34,912,376	523,910	34,439,815	534,855	34,485,762

Tous autres b. non-ouvrés	.....	11,079,071	.....	7,688,057	.....	9,534,331	.....	10,563,664	11,413,470
Ouvrés—									
Meubles	}	3,305,851	{	1,214,679	.....	665,083	.....	711,094	834,604
Autres bois ouvrés	}		{	1,504,872	.....	1,969,307	.....	1,780,736	2,214,988
Laine :—Brute ..... kilogs.	1,710,115	7,643,119	1,845,157	8,109,878	1,903,662	8,728,288	2,835,564	12,713,544	11,310,189
Filée	.....	650,300	.....	788,177	.....	254,511	.....	456,675	469,735
Articles en	.....	7,688,165	.....	10,942,588	.....	8,395,677	.....	7,699,246	6,524,165
Valeur totale des principaux et autres articles importés	.....	1,087,661,953	.....	1,056,090,154	.....	997,373,660	.....	1,070,363,403	1,049,999,158

TOTAL des quantités et valeurs des principaux articles de marchandises exportés durant les années terminées le 31 décembre, de 1905 à 1909, inclusivement.

NOTE :—Peseta=19·3 cents. Kilog=2·204 liv. Litre=·2199 galls.

ARTICLES.	1905.		1906.		1907.		1908.		1909.	
	Quantité.	Valeur.	Quantité.	Valeur.	Quantité.	Valeur.	Quantité.	Valeur.	Quantité.	Valeur.
		Pesetas.		Pesetas.		Pesetas.		Pesetas.		Pesetas.
Animaux :—										
Bêtes à cornes..... nomb.	46,766	9,353,200	45,752	9,150,400	43,970	10,992,500	45,821	11,455,250	64,300	16,075,000
Chevaux..... "	9,038	3,163,300	8,702	3,480,800	7,833	3,133,200	8,558	3,423,200	4,345	1,738,000
Mules et ânes..... "	44,668	6,860,600	37,392	5,933,050	36,250	5,812,500	40,611	6,932,700	14,816	2,861,700
Moutons..... "	50,836	711,704	49,690	695,660	46,344	648,816	82,383	1,153,362	50,019	700,266
Cochons..... "	51,188	3,583,160	37,097	2,967,760	39,092	3,127,360	68,014	5,441,120	38,013	3,041,040
Armes.....	.....	7,564,139	.....	9,725,581	.....	6,021,304	.....	6,304,225	.....	6,721,652
Bottes et souliers.....	.....	14,772,480	.....	9,833,356	.....	11,380,496	.....	7,545,936	.....	7,081,152
Briques communes et pierres à pavage..... kilogs.	13,734,619	1,648,154	14,271,589	1,712,590	16,586,891	1,990,427	13,429,209	1,342,920	10,145,156	913,064
Ciment..... "	2,898,048	86,941	6,607,589	198,227	82,983,869	2,489,516	7,250,156	217,505	8,250,680	247,520
Liège.....	.....	39,454,481	.....	44,092,792	.....	50,899,511	.....	43,157,889	.....	33,044,117
Coton :—										
Fil..... kilogs.	229,015	1,603,105	237,589	1,663,123	324,084	1,458,378	301,289	1,355,800	339,485	1,527,682
Articles en.....	.....	50,675,001	.....	44,613,865	.....	55,639,699	.....	53,453,751	.....	63,250,284
Esparto, herbe..... kilogs.	40,281,307	4,430,944	39,506,915	4,345,760	41,762,812	4,593,909	37,997,463	4,179,721	35,722,780	3,929,506
Poisson : Frais et salé.....	.....	5,268,315	.....	4,299,074	.....	4,430,131	.....	7,042,390	.....	6,334,236
En conserves.....	.....	.....	.....	46,009,757	.....	32,873,120	.....	34,383,321	.....	27,648,742
Fruits et noix :—										
Amandes..... kilogs.	9,914,425	18,129,991	8,601,024	15,883,859	10,896,377	19,492,170	10,179,788	19,000,242	14,699,119	26,182,627
Raisins en grappes..... "	48,504,107	16,976,437	41,252,031	6,948,920	68,290,178	11,397,375	37,618,668	10,010,395	45,195,436	14,521,521
Melons..... "	.....	.....	.....	.....	11,638,555	1,629,398	12,630,229	1,768,232	10,980,719	1,537,301
Olives..... "	7,644,031	5,733,023	7,630,666	5,722,999	8,098,964	6,074,223	11,622,248	8,716,686	9,873,380	7,405,035
Oranges..... "	313,607,508	47,041,126	392,706,913	58,906,037	469,297,506	70,394,626	466,239,413	55,948,729	468,051,179	56,166,141
Pistaches..... "	5,244,369	2,097,747	3,566,503	1,426,601	4,809,711	1,971,982	4,246,105	1,740,903	5,223,858	2,037,305
Raisins séchés..... "	30,244,897	21,171,428	20,120,542	14,084,379	27,358,765	19,151,135	26,376,373	18,463,461	29,374,174	16,155,796
Noix espagnoles..... "	7,784,419	5,838,314	8,038,475	6,028,856	7,490,767	5,618,075	5,190,609	3,892,957	9,656,834	7,242,626
Fruits en conserves..... "	.....	.....	.....	.....	2,747,571	2,747,571	1,654,841	1,654,841	1,605,849	1,605,849
Verre et verrerie.....	.....	1,182,831	.....	1,235,776	.....	1,621,501	.....	1,493,165	.....	1,588,777
Glycerine..... kilogs.	977,379	1,368,330	1,147,268	1,606,175	869,542	1,017,364	555,586	666,703	1,043,467	1,252,160

Grain et produits du grain :—										
Orge ..... kilogs.	24,747	4,701	3,857,789	732,980	7,772,545	1,476,784	80,739	15,340	3,348,192	636,156
Maïs ..... "	11,506	2,071	17,242	3,103	60,735	10,932	21,535	3,876	73,773	13,278
Pois (d'odeur) ..... "	2,407,775	1,444,665	1,829,935	1,097,961	1,681,784	1,009,070	2,241,221	1,344,732	3,933,498	2,360,099
Riz ..... "	9,478,983	3,981,173	7,652,057	3,290,384	5,702,623	2,452,128	11,364,234	4,886,621	8,184,180	3,519,197
Blé ..... "	19,997	6,399	14,080	3,801	8,823	2,382	5,194	1,402	259,539	70,075
Fleur de blé ..... "	1,035,464	424,552	507,419	182,671	575,527	207,190	369,002	132,841	778,155	280,136
Peaux, grandes et petites .. "	9,854,508	27,175,676	10,661,048	26,904,086	7,384,875	19,350,954	6,996,802	18,317,155	8,603,474	21,207,362
Réglisse et pâte de ..... "	2,160,727	1,277,701	2,942,559	1,573,694	2,816,917	1,458,336	2,264,940	1,292,217	2,442,600	1,201,722
Métaux :—										
Cuivre ..... kilogs.	33,877,630	42,291,023	32,309,993	40,793,893	29,305,583	38,198,047	34,563,743	46,501,254	34,852,739	48,466,772
Fer et acier ..... "	69,330,999	11,081,694	58,715,511	19,632,129	59,541,525	13,259,593	36,591,675	6,723,124	67,727,875	8,896,793
Plomb en plaq., bar., etc. "	181,686,794	74,899,450	181,929,503	76,889,058	185,922,224	82,641,558	183,301,515	77,146,674	184,185,769	75,125,961
Vif argent ..... "	1,341,286	7,377,073	1,491,383	8,202,606	1,510,259	8,306,425	1,514,823	8,331,527	1,502,775	8,265,263
Minerais—										
Cuivr ..... 1,000 kilogs.	1,017,798	40,711,935	1,151,032	34,530,945	1,212,750	34,510,103	1,104,696	31,631,458	1,082,061	30,487,102
Fer ..... "	8,590,484	128,857,254	9,272,283	111,267,391	8,635,868	107,948,352	7,252,958	90,661,971	8,179,877	102,248,463
Pyrites de fer ..... "	759,385	9,872,005	1,077,336	14,005,365	1,335,267	17,358,472	1,387,081	18,032,054	1,860,329	24,184,279
Manganèse ..... kilogs.	48,859,490	2,687,272	89,160,132	4,903,807	67,996,770	3,739,822	25,446,840	1,399,576	14,736,590	810,513
Zinc ..... "	132,507,783	6,540,409	140,289,897	6,929,196	167,108,443	8,511,089	129,879,124	6,764,235	130,317,538	6,712,763
Eaux minérales ..... "	.....	1,556,607	2,125,926	1,700,741	2,565,520	2,052,416	3,128,491	2,502,792	3,765,271	2,635,690
Huile, olive ..... "	34,228,398	34,228,398	18,911,577	18,911,577	10,830,173	10,830,173	31,446,326	31,446,326	26,525,599	26,525,599
Papier, toutes sortes	.....	10,829,216	.....	11,494,922	.....	11,051,769	.....	10,284,659	.....	11,041,032
Résine ..... kilogs.	.....	.....	.....	.....	7,870,226	1,967,556	7,670,489	1,917,622	6,754,680	1,688,670
Sel ..... "	358,873,232	3,588,732	433,960,145	4,339,601	498,428,940	4,984,289	553,949,264	5,539,493	556,721,235	5,587,212
Sandales de chanvre	.....	2,308,680	.....	2,459,151	.....	3,501,847	.....	2,910,179	.....	3,429,232
Soie : En cocons ..... kilogs.	48,552	679,728	28,076	393,064	51,457	771,855	35,560	497,840	86,237	1,207,318
Articles en	.....	3,489,065	.....	2,054,830	.....	2,016,060	.....	1,090,520	.....	1,349,825
Argent en lingots	.....	9,390,212	.....	4,838,691	.....	14,252,628	.....	15,159,066	.....	13,793,949
Savon commun ..... kilogs.	4,749,004	2,469,482	3,435,157	1,786,281	3,037,711	1,670,741	2,619,749	1,362,269	2,277,395	1,184,245
Epices :—										
Piment ..... kilogs.	3,862,791	3,090,232	2,638,665	2,110,932	3,283,657	2,626,926	3,339,305	2,671,444	4,149,139	3,319,311
Safran ..... "	96,902	9,690,200	89,064	8,906,400	105,679	10,567,900	89,625	8,962,500	107,125	10,712,500
Tartre, brut ..... "	10,078,922	5,039,461	9,782,351	4,891,175	10,331,183	4,855,656	10,513,320	4,941,260	11,366,697	5,342,348
Tuiles ..... "	3,041,279	912,383	4,014,622	1,204,386	4,125,280	1,237,584	5,572,414	1,671,724	4,270,182	1,110,247
Térébenthine ..... "	.....	.....	.....	.....	2,963,573	4,089,730	3,694,187	5,097,978	3,757,395	5,185,205
Parapluies et parasols	.....	813,064	.....	753,123	.....	1,031,755	.....	563,320	.....	544,665
Légumes, frais :—										
Ail ..... kilogs.	2,901,439	1,218,604	3,352,437	1,408,023	4,014,662	1,686,074	3,690,550	1,550,031	2,907,368	1,221,094
Oignons ..... "	92,849,345	7,427,947	103,238,575	10,323,857	123,251,388	11,708,882	113,204,466	14,716,580	116,109,168	11,610,916
Patates ..... "	13,867,861	1,642,543	17,362,853	2,083,542	18,312,770	2,197,532	21,302,855	2,556,343	23,631,439	2,835,773
Légumes et vég. en conserv. "	.....	.....	.....	.....	4,748,024	4,748,024	5,188,706	5,188,706	5,530,672	5,530,672
Vins ..... litres.	216,254,144	78,568,236	158,377,401	64,499,701	157,567,193	66,839,387	174,443,300	65,942,659	159,815,202	63,379,048
Bois	.....	12,740,047	.....	12,860,096	.....	11,693,269	.....	11,253,123	.....	11,558,697
Laine :—										
Brute ..... kilogs.	19,686,089	21,561,293	12,043,992	15,989,463	14,607,402	19,497,979	6,519,516	8,873,410	16,740,842	22,467,921
Articles en	.....	3,079,473	.....	3,114,092	.....	2,704,048	.....	2,406,820	.....	3,105,205
Valeur totale des principaux et autres articles exportés	.....	993,871,315	.....	937,583,811	.....	991,974,235	.....	969,495,564	.....	1,019,253,639

ETABLISSEMENTS DE DÉTROITS.

VALEUR des importations et exportations totales de et à chacun des principaux pays durant les années terminées le 31 décembre, de 1905 à 1909, inclusivement. *(Y compris monnaies et lingots.)*

NOTE :—Dollar=56·8 cents.

IMPORTATIONS.					PAYS.	EXPORTATIONS.				
1905.	1906.	1907.	1908	1909.		1905.	1906.	1907.	1908.	1909.
$	$	$	$	$	*Empire britannique.*	$	$	$	$	$
34,011,810	35,212,518	49,434,985	37,592,442	33,361,067	..Royaume-Uni.	57,214,868	78,233,369	75,625,713	65,013,406	64,188,280
2,389,244	7,686,440	6,878,088	6,176,586	5,266,903	..Australasie..	1,768,331	1,560,130	1,534,585	1,404,190	1,737,587
45,311,730	41,943,462	42,354,776	34,611,345	34,526,301	..Inde anglaise	13,440,362	19,154,177	17,835,160	16,205,377	16,824,223
8,730	29,670	32,280	14,791	35,966	..Canada	288,479	351,351	249,105	275,430	303,629
30,228,872	30,915,051	32,260,198	25,410,809	27,556,576	..Hong-Kong	14,920,165	14,122,423	12,539,285	10,160,046	10,629,437
76,828,738	76,476,120	74,415,648	77,685,639	75,351,799	..Etats de Malay	37,535,055	39,531,506	41,587,500	47,529,724	44,916,153
5,188,410	5,045,837	5,016,755	4,568,904	5,159,428	..Sarawak	3,883,089	3,574,097	3,940,804	3,240,119	3,342,612
2,121,354	5,947,646	1,947,389	1,794,870	1,868,331	..Autres possessions anglaises	3,372,783	4,473,478	5,222,899	7,176,558	7,636,661
196,088,888	203,256,744	212,340,119	187,855,386	183,126,371	....Totaux, empire britannique..	132,423,132	161,000,531	158,535,051	151,004,850	149,578,582
					Pays étrangers.					
1,521,902	1,290,737	1,675,086	948,122	1,136,617	..Autriche-Hongrie	2,574,288	3,613,585	2,790,896	2,601,384	2,492,256
2,300,235	2,379,248	2,375,789	1,707,345	1,599,215	..Belgique	1,464,318	1,520,854	2,390,468	2,260,424	3,130,435
6,551,241	6,443,760	6,834,257	6,199,501	6,991,917	..Chine	4,089,728	4,595,691	4,636,194	3,004,417	3,609,719
1,618,482	1,735,860	1,654,721	1,608,574	1,595,064	..France	10,937,264	10,834,071	10,665,639	9,748,159	6,337,678
5,751,833	5,989,671	8,070,601	9,726,479	11,673,723	..Possessions françaises	2,361,528	2,658,394	3,037,446	2,071,275	2,009,776
5,616,647	5,586,471	6,396,845	4,939,350	4,486,734	..Allemagne	6,739,549	6,694,277	6,703,756	5,684,262	8,796,960
2,341,500	2,407,149	2,661,192	2,002,961	1,909,040	..Hollande	1,706,954	1,563,146	1,541,603	1,691,264	2,701,741
3,044,008	2,400,077	2,826,333	2,437,714	2,159,468	..Italie	4,324,764	4,098,120	5,275,437	3,645,522	2,405,934
6,383,728	5,045,709	6,995,958	6,727,178	6,753,790	..Japon	2,434,817	2,390,717	2,594,855	3,253,661	2,686,961
14,653,119	12,789,228	13,283,551	2,796,078	3,180,916	..Péninsule de Malay	6,927,097	6,216,894	7,009,480	1,652,793	1,627,897
50,110,550	51,021,753	49,665,632	46,573,342	48,995,710	..Pays-Bas, Inde	46,247,317	45,652,711	45,604,915	41,605,215	42,083,018
421,797	298,319	437,310	903,674	861,225	..Philippines et Archipel de Sulu.	1,053,475	765,010	816,067	1,383,584	1,436,786
16,300	35,630	79,362	10,341	25,925	..Russie	4,102,794	2,594,429	4,060,966	3,034,863	2,948,610
31,087,403	34,258,545	30,180,867	37,545,897	34,574,278	..Siam	16,579,917	18,805,811	18,536,896	17,393,649	14,829,389
3,284,160	2,697,630	3,592,494	3,511,677	3,325,176	..Etats-Unis	36,288,289	34,629,275	28,459,060	21,078,801	31,408,096
1,442,023	1,671,760	1,500,085	902,320	963,258	..Autres pays étrangers	2,705,454	3,372,293	2,643,178	2,704,001	3,099,183
136,144,928	136,051,547	138,230,083	128,540,553	130,232,056	....Totaux, pays étrangers.	150,537,553	150,005,278	146,766,856	122,813,274	131,604,439
196,088,888	203,256,744	212,340,119	187,855,386	183,126,371	....Totaux, empire britannique..	132,423,132	161,000,531	158,535,051	151,004,850	149,578,582
332,233,816	339,308,291	350,570,202	316,395,939	313,358,427	....Totaux.	282,960,685	311,005,809	305,301,907	273,818,124	281,183,021
12,803,973	13,222,353	13,921,580	14,889,118	14,590,548	..Etablissem. du comm. intérieur.	13,287,246	13,444,222	14,263,644	13,979,316	13,073,446
345,037,789	352,530,644	364,491,782	331,285,057	327,858,975	....Grands totaux.	296,247,931	324,450,031	319,565,551	287,797,440	294,256,467

ÉTABLISSEMENTS DE DÉTROITS.

TOTAL des quantités et valeurs des principaux articles de marchandises importés durant les années terminées le 31 décembre, de 1905 à 1909, inclusivement.

NOTE :—Dollar=5/6·8 cents. Picul=133⅓ liv.

ARTICLES.	1905.		1906.		1907.		1908.		1909.	
	Quantité.	Valeur.	Quantité.	Valeur.	Quantité.	Valeur.	Quantité.	Valeur.	Quantité.	Valeur.
		$		$		$		$		$
Animaux				4,724,249		5,180,350		3,870,862		3,278,001
Vêtements, mercerie et bonneterie				3,782,309		3,956,414		3,169,688		3,038,544
Houille.....ton'x.				7,287,508	667,840	6,528,763	735,400	7,512,564	677,557	6,487,240
Café.....piculs.				1,646,146	62,303	1,261,927	62,851	1,301,955	60,534	1,296,498
Copra..... "				6,261,112	1,072,458	9,870,216	1,283,034	9,020,297	1,227,886	10,025,321
Cotonnades :—										
Teintes.....pièces.				3,585,873	1,013,117	4,737,375	779,611	3,118,824	797,333	2,509,475
Unies..... "				11,899,494	2,676,656	8,656,052	2,270,093	7,146,533	2,765,225	8,062,970
Imprimées..... "				2,651,870	632,850	2,379,815	438,436	1,510,232	612,159	1,829,790
Sarongs, slendangs et kains				5,564,502		5,259,570		4,240,123		4,903,818
Autres				3,788,904		3,714,626		3,094,593		3,068,328
Drogues et médicaments				2,342,891		2,479,947		1,856,769		2,025,105
Poterie				1,318,935		1,399,066		239,242		282,188
Poisson				9,547,240		9,332,827		8,652,824		9,645,242
Fruits				1,334,876		1,467,072		1,200,002		1,179,796
Gambier.....piculs.				4,738,804	588,743	4,511,093	538,010	4,413,994	567,036	5,170,024
Grains, etc. :—										
Fèves et pois..... "				1,311,945	292,915	1,406,406	325,006	1,486,257	436,121	1,725,106
Son..... "				2,024,806	1,118,802	2,121,892	1,103,015	2,192,836	970,573	1,781,988
Padi..... "				1,463,953	912,472	2,260,365	1,141,122	2,820,032	1,131,757	2,453,696
Riz..... "				32,807,166	7,959,426	34,136,846	8,733,798	37,266,767	9,538,107	37,093,042
Farine de blé..... "				2,781,866	565,624	3,037,953	487,410	2,808,993	537,623	3,256,895
Autres grains				380,373		452,009		391,955		403,114
Gommes, teintures et résines				13,524,726		14,676,969		10,213,259		16 076,927
Gunnies				4,878,480		4,345,067		3,406,497		2,501,885
Peaux, vertes.....piculs.				2,601,677	90,850	2,702,315	93,943	2,567,942	111,595	3,077,086
Saindoux..... "				1,182,995	73,239	1,627,678	66,524	1,372,354	57,599	1,060,419
Liqueurs de malt				1,282,197		1,054,245		893,247		974,114
Allumettes.....caisses.				1,845,673	83,456	1,680,010	57,838	1,125,457	83,389	1,547,360

ÉTABLISSEMENTS DE DÉTROITS.

TOTAL des quantités et valeurs des principaux articles importés pour la consommation, etc.—*Fin.*

ARTICLES.	1905.		1906.		1907.		1908.		1909.	
	Quantité.	Valeur.	Quantité.	Valeur.	Quantité.	Valeur.	Quantité.	Valeur.	Quantité.	Valeur.
Métaux		$		$		$		$		$
Non ouvrés :										
Etain ..... piculs	.....	.....	.....	32,818,538	295,951	25,609,395	209,552	14,072,226	250,890	16,849,348
Minerai d'étain..... "	.....	.....	.....	49,697,056	963,072	54,517,992	1,152,512	53,145,161	1,098,520	50,753,950
Autres.....	.....	.....	.....	175,515	.....	194,637	.....	297,019	.....	248,312
Ouvrés.....	.....	.....	.....	10,495,997	.....	13,493,143	.....	11,242,668	.....	10,165,549
Lait, condensé..... boîtes	.....	.....	.....	1,591,833	212,011	1,767,352	215,296	1,757,423	235,113	1,873,482
Noix..... piculs	.....	.....	.....	1,470,693	214,250	1,325,141	228,578	1,397,906	224,739	1,306,650
Huile.....	.....	.....	.....	5,668,967	.....	6,372,069	.....	6,016,015	.....	6,142,007
Opium.....	.....	.....	.....	10,008,284	.....	11,155,571	.....	9,159,279	.....	8,787,511
Papier.....	.....	.....	.....	1,834,576	.....	1,699,757	.....	1,218,418	.....	1,515,076
Provisions.....	.....	.....	.....	2,649,545	.....	3,004,864	.....	2,708,508	.....	2,596,548
Rotins..... piculs	.....	.....	.....	4,001,755	503,387	3,926,993	476,761	3,079,927	435,049	3,164,520
Sagou..... "	.....	.....	.....	1,799,205	891,734	2,257,250	936,479	2,284,891	1,010,313	2,614,830
Soieries.....	.....	.....	.....	2,629,583	.....	2,507,193	.....	1,866,161	.....	2,420,953
Epices..... piculs	.....	.....	.....	15,342,086	1,246,795	13,030,119	1,254,579	10,250,393	1,238,647	9,914,269
Spiritueux et vins.....	.....	.....	.....	3,219,926	.....	3,071,081	.....	2,50 ,930	.....	2,631,516
Sucre..... piculs	.....	.....	.....	7,344,185	993,881	5,228,089	803,565	4,939,128	1,065,248	6,638,182
Tapioca.....	.....	.....	.....	3,819,133	.....	4,366,463	.....	1,377,737	.....	1,080,779
Thé..... piculs	.....	.....	.....	1,932,267	58,533	1,871,225	55,456	1,692,399	53,701	1,619,562
Fournitures textiles.....	.....	.....	.....	1,381,268	.....	1,210,921	.....	1,404,789	.....	1,229,967
Tabac.....	.....	.....	.....	6,799,570	.....	7,040,922	.....	6,413,391	.....	7,482,2 6
Légumes.....	.....	.....	.....	1,467,617	.....	1,780,551	.....	1,472,880	.....	1,493,773
Bois, non ouvré.....	.....	.....	.....	1,499,789	.....	1,611,930	.....	1,519,021	.....	1,283,983
Lainages.....	.....	.....	.....	874,855	.....	1,418,743	.....	729,856	.....	495,238
Tous autres articles.....	.....	.....	.....	12,044,544	.....	12,808,252	.....	29,172,520	.....	24,249,596
Total, importations (mdses) ..	.....	.....	.....	317,127,357	.....	321,506,521	.....	296,612,744	.....	301,313,799
Monnaies et lingots.....	.....	.....	.....	22,180,934	.....	29,063,681	.....	19,783,195	.....	12,044,628
Total, importations.....	.....	.....	.....	339,308,291	.....	350,570,202	.....	316,395,939	.....	313,358,427
Etablissem. du comm. intérieur...	.....	.....	.....	13,222,353	.....	13,921,580	.....	14,889,118	.....	14,500,548
Grands totaux.....	.....	345,037,789	.....	352,530,644	.....	364,491,782	.....	331,285,057	.....	327,858,975

ÉTABLISSEMENTS DE DÉTROITS.

TOTAL des quantités et valeurs des principaux articles de marchandises exportés durant les années terminées le 31 décembre, de 1905 à 1909, inclusivement.

NOTE :—Dollar=56·8 cents. Picul=133⅓ liv.

ARTICLES.	1905.		1906.		1907.		1908.		1909.	
	Quantité.	Valeur.	Quantité.	Valeur.	Quantité.	Valeur.	Quantité.	Valeur.	Quantité.	Valeur.
		$		$		$		$		$
Animaux				2,117,530		2,385,077		1,677,632		2,003,875
Vêtements, bonneterie et mercerie				1,750,653		1,807,462		2,049,000		1,847,814
Bêche-de-mer..... piculs				650,735	10,693	464,897	9,175	363,587	6,754	216,648
Café..... "				1,391,746	52,579	1,130,588	51,691	1,185,645	46,618	1,055,362
Copra..... "				5,939,650	997,155	9,447,709	1,300,828	9,199,638	1,201,310	9,958,903
Cotonnades :—										
Teintes..... piculs				3,632,594	1,282,887	4,198,866	781,965	2,466,994	902,709	2,715,220
Unies..... "				5,746,201	1,466,176	5,033,722	1,299,462	4,214,729	1,258,810	3,988,649
Imprimées..... "				2,201,117	775,540	2,601,302	237,685	2,059,057	517,037	1,698,888
Sarongs, slendangs et kains...				3,442,255		3,032,340		2,476,389		2,402,090
Autres.....				5,782,577		2,319,470		2,107,488		1,831,128
Matière pour corroyer.....				1,414,945		1,352,769		1,180,042		1,270,337
Drogues et médicaments.....				1,094,788		1,243,259		1,079,888		829,292
Poissons.....				8,754,199		8,315,700		8,389,988		9,405,996
Fruits.....				3,770,032		3,875,342		3,127,227		2,685,611
Gambier..... piculs				5,720,652	598,117	4,828,602	538,293	4,526,579	509,032	5,569,683
Graines :—										
Fèves et pois..... "				934,718	221,653	1,068,691	252,559	1,173,093	301,012	1,353,223
Son..... "				1,338,771	743,813	1,426,874	620,612	1,260,488	609,038	1,172,530
Riz..... "				30,932,029	7,595,572	34,559,419	8,181,636	37,328,905	8,793,316	37,104,839
Farine d'avoine..... "				1,408,331	266,927	1,522,286	253,842	1,450,327	245,940	1,451,029
Autres.....				289,939		694,081		387,279		433,792
Gommes, teintures et résines :—										
Caoutchouc de Bornéo.... piculs				3,686,727	28,978	2,857,048	19,896	1,714,346	20,519	1,872,236
Copal..... "				2,033,600	175,830	2,753,533	159,258	2,128,009	139,840	1,783,253
Gutta-percha, y compris caoutchouc de Para.... Piculs				5,353,452	68,636	7,098,278	55,493	6,601,344	72,655	11,712,511
Gutta, inférieur..... "				1,243,002	251,424	1,688,289	103,150	603,179	320,591	2,539,107
Autres.....				2,699,066		2,284,402		1,494,555		2,644,048
Gunnies.....				4,321,908		3,761,259		2,380,752		1,677,537

ÉTABLISSEMENTS DE DÉTROITS.

TOTAL des quantités et valeurs des principaux articles de produits domestiques exportés, etc.—*Fin.*

ARTICLES.	1905.		1906.		1907.		1908.		1909.	
	Quantité.	Valeur.	Quantité.	Valeur.	Quantité.	Valeur.	Quantité.	Valeur.	Quantité.	Valeur.
		$		$		$		$		$
Peaux—Vertes.....piculs				1,546,675	56,270	1,550,394	44,303	996,613	50,991	1,125,844
Tannées..... "				1,589,991	35,565	1,674,647	40,643	1,856,923	55,984	2,730,548
Saindoux..... "				905,477	48,999	1,020,049	40,050	817,105	37,581	717,097
Allumettes.....cases				1,582,654	75,029	1,577,413	51,407	1,094,482	62,546	1,231,873
Métaux—										
Non ouvrés—										
Fer-blanc.....piculs				88,849,337	956,233	83,207,807	1,064,367	71,727,890	1,030,049	70,698,202
Autres.....				314,462		253,456		139,350		155,362
Ouvrés.....				4,721,536		5,257,534		3,791,572		3,451,207
Huiles.....				5,901,013		6,069,404		4,922,285		5,631,368
Opium.....				8,753,338		8,757,920		7,674,810		7,918,389
Provisions.....				1,683,065		1,876,047		1,947,896		1,725,216
Joncs (rattan).....piculs				4,557,650	469,508	4,508,423	451,725	3,916,425	446,156	3,914,775
Sagou..... "				2,987,807	1,011,446	3,526,577	1,090,116	3,545,012	1,265,911	4,083,692
Epices :—										
Noix d'aréca..... "				6,523,164	924,587	5,714,728	799,248	3,481,153	949,796	4,315,147
Poivre..... "				10,105,999	455,873	8,881,949	642,192	8,592,660	458,729	6,427,120
Autres..... "				1,096,325	39,776	1,089,751	46,179	987,016	43,461	902,270
Spiritueux et vins.....				1,999,580		2,098,083		1,634,382		1,976,769
Sucre.....piculs				8,480,328	1,304,288	7,196,408	863,892	5,649,364	940,956	5,734,906
Tapioca.....				7,464,163		8,221,564		4,283,011		3,832,596
Thé.....piculs				1,218,440	37,474	1,278,231	33,453	1,045,735	34,295	1,038,151
Fournitures textiles.....				1,430,583		1,217,530		1,287,795		1,337,200
Bois non ouvré.....				2,061,338		2,343,019		1,660,863		1,658,631
Tous autres articles.....				8,973,213		11,712,649		28,780,598		25,667,592
Total exportations (marcd'ses)				280,397,355		280,784,848		262,459,100		267,497,556
Total, monnaies et lingots.....				30,608,454		24,517,059		11,359,024		13,685,465
Total exportations.....		282,960,685		311,005,809		305,301,907		273,818,124		281,183,021
Etablissem. du com. intérieur.		13,287,246		13,444,222		14,263,644		13,979,316		13,073,416
Gands totaux.....		296,247,931		324,450,031		319,565,551		287,797,440		294,256,467

SUÈDE.

VALEUR totale des importations et exportations de et à chacun des principaux pays durant les années terminées le 31 décembre 1904 à 1908, inclusivement. *(Y compris monnaies et lingots.)*

NOTE :—Krona = 26·8 cents.

IMPORTATIONS.					PAYS.	EXPORTATIONS.				
1904.	1905.	1906.	1907.	1908.		1904.	1905.	1906.	1907.	1908.
Kronor.	Kronor.	Kronor.	Kronor.	Kronor.		Kronor.	Kronor.	Kronor.	Kronor.	Kronor.
149,112,696	144,035,143	160,723,730	178,528,030	159,441,130	...Royaume-Uni	149,388,280	159,398,772	170,960,883	182,115,328	169,341,722
145,741	337,614	270,942	452,295	433,449	....Algérie	652,098	407,960	507,801	309,476	734,165
2,782,274	8,919,195	7,995,407	8,602,070	9,728,566	....République Argentine	748,543	1,099,822	1,806,486	2,635,075	3,032,088
.....	1,357,856	2,274,356	2,444,347	2,176,460	..Autriche-Hongrie	.....	1,190,013	1,168,330	977,557	1,294,926
293,667	60,764	580,955	1,298,885	824,540	....Australasie	885,900	2,693,484	3,700,769	3,786,465	5,079,505
21,158,047	10,292,194	10,277,136	9,892,750	7,940,228	....Belgique	15,906,814	14,592,254	13,706,456	13,949,081	12,536,924
621,070	4,431,125	9,185,131	7,037,124	6,297,987	....Brésil	99,142	609,192	873,823	443,759	650,673
.....	63,283	6,783	4,118	7,479	....Sud-Afrique-anglaise	3,244,161	4,566,977	5,136,688	3,612,923	3,843,746
499,480	274,422	176,600	580,455	272,322	....Canada	75	168,014	302,545	637,707	331,684
339,561	44	1,199,250	557,653	266	....Chili	.....	201,689	496,305	680,282	120,065
.....	85,790	31,475	56,306	144,449	....Chine	.....	733,390	714,642	600,807	504,449
73,440,887	39,768,113	42,368,089	50,539,515	45,216,621	....Danemark	57,677,370	50,120,633	55,042,387	57,704,881	45,908,201
2,272,801	5,407,893	6,052,012	8,534,160	5,480,613	....Indes occidentales—anglaises.	7,560	3,226,065	3,451,670	3,697,961	3,548,784
	52	35,663	651	27,938	.... " " françaises		.....	102	.....	5,400
.....	215,522	200,192	319,597	341,678	....Egypte	3,665,344	3,613,295	4,205,241	4,988,782	3,987,975
7,901,612	6,617,078	7,425,110	10,335,280	10,829,278	..Finlande	9,571,789	8,940,781	10,326,414	12,996,136	12,508,667
10,330,118	15,884,248	20,429,891	23,099,129	18,592,373	....France	30,055,898	29,904,575	37,050,418	39,521,609	36,790,612
221,936,157	224,364,938	234,021,251	240,770,905	210,729,845	....Allemagne	71,728,668	85,206,640	96,597,094	108,719,268	103,340,741
.....	128,636	115,534	109,003	162,795	....Grèce	121,333	174,238	207,565	323,824	236,402
17,691,225	13,846,898	15,129,860	16,598,314	15,078,399	....Hollande	23,904,237	22,838,787	26,328,256	16,848,030	14,783,174
1,959,962	3,464,453	4,893,087	4,724,656	4,685,138	....Italie	238,652	970,222	1,571,784	1,528,422	1,750,232
.....	150,986	174,151	309,370	120,384	....Japon	.....	607,805	1,953,940	2,630,136	2,274,429
22,679,578	23,612,286	25,124,208	23,521,351	21,745,539	....Norvège	34,960,240	31,363,911	35,401,001	25,451,615	24,571,101
1,538,172	1,208,819	1,823,661	2,153,004	2,023,615	....Portugal	1,214,008	1,616,046	2,148,841	1,737,736	1,636,833
835,467	223,064	230,449	544,347	153,577	....Roumanie	.....	16,417	50,852	51,844	60,151
30,108,767	28,975,760	25,357,066	20,283,760	16,085,394	....Russie d'Europe	4,806,854	7,305,268	7,480,243	10,817,170	10,611,019
2,170,443	3,640,116	3,594,832	3,009,946	2,889,089	....Espagne	4,178,277	4,292,930	5,553,979	8,290,928	7,431,568
.....	1,824,639	3,076,139	2,836,318	2,742,234	....Suisse	.....	174,345	178,785	211,541	241,404
228,142	222,079	107,691	248,562	510,061	..Tunis	38,119	492,148	287,579	243,165	234,443
.....	171,977	294,994	332,490	317,879	....Turquie	.....	773,415	1,503,666	1,421,507	1,053,685
9,482,134	41,450,533	60,009,693	61,342,528	60,279,756	....Etats-Unis	.....	9,867,290	11,658,216	13,778,753	9,718,340
920,814	.....	54,879	706,710	229,561	....Uruguay	.....	39,935	47,026	90,389	93,563
4,372	1,048,937	987,619	2,330,984	3,423,614	...Autres pays	1,631,048	3,005,410	3,865,026	3,860,390	3,760,796
578,453,187	582,084,457	644,227,836	682,104,613	608,932,257	Totaux	414,724,410	450,211,733	504,284,813	524,662,547	482,017,467

SUÈDE.

TOTAL des quantités et valeurs des principaux articles importés durant les années term. le 31 décembre, de 1904 à 1908, inclusivement.

NOTE:—Krona = 26·8 cents. Kilog = 2·204 liv. Litre = ·2199 gall. Mètre cub. = 35·34 pd. cub.

ARTICLES.	1904.		1905.		1906.		1907.		1908.	
	Quantité.	Valeur.	Quantité.	Valeur.	Quantité.	Valeur.	Quantité.	Valeur.	Quantité.	Valeur.
		Kronor.		Kronor.		Kronor.		Kronor.		Kronor.
Animaux :—										
Bêtes à cornes..... nomb.	3,520	565,290	4,179	731,230	5,944	838,980	4,725	1,538,900	4,817	1,555,900
Chevaux..... "	2,254	826,850	1,545	610,550	2,030	734,100	2,448	2,069,000	1,953	2,643,500
Autres..... "	.....	125,604	.....	95,171	.....	184,018	.....	62,573	.....	53,791
Os, bruts.....	12,274,558	795,871	12,034,366	849,928	15,170,844	1,132,591	15,502,446	1,716,564	8,943,354	1,030,003
Livres.....	.....	1,029,366	.....	1,074,231	.....	980,302	.....	1,784,239	.....	2,118,622
Soies de cochon..... kilogs.	49,895	307,101	56,109	334,218	69,511	406,722	91,489	627,670	70,168	438,160
Beurre..... "	592,358	1,007,009	413,673	765,295	596,981	1,122,324	679,687	1,155,468	125,023	225,041
Ciment..... "	10,526,410	289,476	10,999,018	302,473	13,136,395	361,251	17,800,792	533,619	6,158,113	177,360
Fromage..... "	321,493	434,016	325,301	432,650	952,049	1,361,430	550,337	731,367	365,476	520,868
Houille.....1,000 kilogs.	3,367,826	59,778,904	3,297,485	47,401,342	3,718,884	55,783,255	4,146,785	69,599,345	4,427,507	65,907,394
Cacao..... kilogs.	1,019,150	1,403,458	1,024,039	1,324,703	1,228,747	1,874,622	1,236,889	2,011,722	1,151,008	1,280,004
Café..... "	27,429,263	21,669,118	30,055,538	27,049,984	35,087,306	29,122,464	32,258,410	24,930,017	30,366,359	22,814,138
Coke.....1,000 kilogs.	113,390	4,025,349	113,452	2,552,669	157,286	3,432,148	254,770	5,837,640	265,358	5,343,597
Coton :—										
Brut..... kilogs.	17,430,582	18,302,698	19,349,162	15,867,080	20,716,717	19,891,017	20,684,037	21,926,735	21,210,997	20,151,244
Fil..... "	1,015,195	1,844,002	1,152,818	1,869,169	1,380,751	2,534,006	1,571,939	2,661,795	1,354,233	2,348,597
Articles en.....	.....	6,661,201	.....	6,841,594	.....	7,696,030	.....	10,907,082	.....	8,633,127
Poterie de terre.....	.....	3,231,817	.....	3,419,069	.....	3,148,084	.....	2,527,692	.....	2,113,433
Œufs..... nomb.	84,704,021	3,388,161	69,203,342	2,837,337	69,806,141	2,862,052	68,032,370	3,129,489	55,876,176	2,570,304
Broderies.....	.....	1,511,511	.....	1,788,374	.....	2,314,035	.....	1,460,855	.....	944,760
Poisson : Frais et salé..... kilogs.	51,720,740	10,340,440	48,200,790	12,916,848	59,151,439	16,399,066	59,958,930	16,776,199	63,492,125	14,925,168
Huîtres..... "	1,840,882	1,233,391	1,941,055	1,339,328	2,769,937	2,271,348	2,478,848	2,131,000	2,216,450	1,861,721
Lin, chanvre et jute :										
Bruts..... kilogs.	11,040,154	4,535,679	9,650,154	4,609,098	10,403,191	6,016,317	13,432,645	8,056,999	9,319,672	4,667,899
Fil..... "	908,548	964,526	604,836	695,840	431,422	613,979	621,921	765,067	338,280	414,410
Articles en.....	.....	2,299,268	.....	2,908,328	.....	3,409,448	.....	5,078,866	.....	3,928,722
Fruits.....	.....	7,791,726	.....	7,726,494	.....	8,945,468	.....	8,569,373	.....	9,255,183
Fourrures..... kilogs.	177,044	1,805,062	194,294	2,105,092	220,283	2,147,010	174,704	3,753,875	120,212	2,465,126
Verre et verrerie..... "	2,104,663	1,873,302	2,345,687	2,042,674	3,064,114	2,476,891	3,546,622	2,112,185	3,053,259	1,726,649
Grain et prod. du grain :										
Orge..... kilos.	1,159,208	121,717	468,846	49,229	4,192,984	452,842	752,389	97,811	2,151,377	279,679
Fèves..... "	3,177,784	516,390	2,805,702	423,661	2,642,256	412,192	2,946,514	500,907	3,516,087	668,057

Son	kilogs.	132,480,563	11,923,251	135,056,903	13,505,690	137,541,692	13,547,857	86,607,348	8,654,051	55,665,032	5,563,299
Blé d'Inde (maïs)	"	5,968,914	555,109	12,472,871	1.141,268	14,350,283	1,270,000	8,373,653	962,970	12,389,957	1,486,795
Malt	"	3,654,995	785,824	805,670	173,219	1,160,386	249,483	929,937	205,380	1,489,144	358,156
Avoine	"	94,279,936	9,663,693	81,035,096	8,508,685	70,867,118	7,788,783	66,099,920	7,601,491	63,826,919	7,020,961
Seigle	"	142,602,999	13,903,792	93,101,256	10,073,556	48,692,046	5,550,893	39,597,424	5,345,652	54,447,660	7,350,434
Fleur de seigle	"	6,637,633	730,140	4,272,307	469,954	381,085	42,872	407,085	54,956	4,300,124	559,016
Blé	"	219,971,352	29,696,133	197,454,851	26,162,768	213,341,978	24,534,327	153,955,671	23,093,351	206,834,952	31,025,243
Fleur de blé	"	7,188,084	1,293,855	5,142,091	912,721	7,463,413	1,268,780	11,150,442	2,118,584	10,680,689	2,082,734
Gutta-percha	"	1,146,870	6,703,596	1,319,597	8,025,291	1,343,852	8,028,745	1,425,304	8,928,884	1,040,156	1,950,617
Poil, non-manufacturé			527,641		529,971		579,956		577,727		420,275
Chapeaux et casquettes			1,753,276		1,916,505		2,043,085		1,426,017		1,455,785
Foin	kilogs.	5,632,052	394,244	6,694,314	468,602	18,981,986	1,328,739	3,782,979	226,979	2,860,310	148,736
Peaux, excepté fourrures	"	10,752,467	17,209,037	9,960,639	17,157,256	11,095,837	20,518,946	10,378,558	19,366,383	8,417,163	14,943,887
Houblon	"	588,842	2,944,210	754,126	1,885,315	578,547	2,024,915	675,323	1,598,832	528,890	1,193,268
Dentelle	"	16,162	422,280	19,443	484,460	21,596	518,320	26,545	871,380	17,536	579,670
Cuir :—											
Courroie			1,076,366		1,079,015		1,245,104		1,051,404		860,067
Bottes et bottines	kilogs.	34,953	342,326	39,764	298,784	43,723	336,929	32,753	450,487	25,012	328,440
Selles	"	33,549	159,358	32,585	154,779	38,783	184,219	39,605	316,840	28,683	229,464
Lithogravures			1,606,660		1,626,623		1,414,006		2,362,659		2,081,956
Machinerie			23,083,860		23,652,231		27,066,578		34,214,904		27,917,242
Engrais	kilogs.	153,445,312	5,848,814	172,728,003	6,750,324	178,639,731	7,065,091	215,517,768	11,234,839	185,434,771	10,007,329
Viandes : Bacon et jambon	"	5,065,230	3,648,987	3,876,401	2,948,116	7,285,947	6,487,622	6,589,373	5,142,452	4,614,045	3,462,297
Autre	"	1,733,659	1,030,529	1,689,367	995,581	2,800,005	1,650,995	3,294,746	2,367,672	2,779,991	1,920,670
Métaux :—Non ouvrés et ouvrés en partie											
Cuivre			10,863,236		10,688,152		17,078,444		14,270,588		10,201,449
Or			481,120		4,377,200		2,566,800		1,648,500		801,900
Fer et acier	kilogs.	108,926,887	7,714,949	109,110,499	7,783,400	129,414,828	9,035,668	137,369,155	16,669,056	133,984,499	13,449,043
Etain	"	719,463	2,014,496	594,680	1,784,040	818,612	3,069,795	894,837	2,510,608	808,613	1,820,503
Zinc	"	3,705,196	1,581,614	3,764,895	1,888,264	4,483,654	2,410,000	5,372,581	2,408,945	4,599,314	1,870,720
Autre			2,220,776		1,932,465		2,674,164		2,333,033		1,852,728
Ouvrés et articles en :											
Cuivre			9,666,065		11,033,773		11,896,798		12,515,403		8,960,067
Fer et acier			22,674,491		21,494,427		23,510,814		21,671,411		16,764,089
Autre			2,048,591		2,324,031		2,818,870		4,619,954		3,719,843
Tourteaux oléagineux	kilogs.	99,751,198	12,169,646	102,681,774	12,835,222	120,152,380	16,220,571	144,154,009	17,446,278	117,257,301	14,021,984
Huiles : Minérales	"	96,568,338	14,336,705	104,813,000	14,823,000	107,142,996	16,333,846	112,273,943	18,010,270	141,797,671	23,199,461
Autres	"	14,152,031	7,749,963	15,166,913	7,936,204	15,259,261	8,767,642	15,220,607	10,837,200	15,770,886	10,483,780
Oléomargarine	"	283,952	227,162	255,388	204,310	513,322	410,658	482,012	409,710	486,317	423,096
Instruments d'optique			810,285		836,500		1,079,145		467,713		337,062
Peintures et couleurs			7,752,060		8,629,902		8,152,396		6,837,439		5,709,652
Papier			4,464,654		4,711,182		5,292,935		3,467,089		3,042,882
Parafine	kilogs.	1,103,243	661,946	1,341,360	804,816	1,680,066	1,008,040	1,365,639	699,816	1,618,651	855,189
Patates	"	21,694,906	1,063,050	23,996,982	1,079,864	24,698,157	1,358,399	18,331,167	1,044,877	15,473,850	773,693
Provisions : En conserve	"	1,189,445	1,937,663	1,195,661	1,910,865	1,043,531	1,891,982	900,275	1,056,642	887,556	728,829
Guenilles	"	3,286,431	131,457	3,562,110	142,484	3,161,906	126,476	3,417,651	1,025,295	4,343,543	1,303,363
Rubans	"	100,476	1,752,615	101,439	1,869,072	116,736	2,263,581	137,359	2,982,509	113,953	2,445,500
Riz et fleur de riz	"	17,079,058	2,194,864	17,733,427	2,287,228	11,451,420	1,602,636	15,416,770	2,428,138	17,027,644	2,617,840
Sel : Pour aliments			2,220,228		2,016,957		1,995,037		2,667,962		2,358,374

SUÈDE.

TOTAL des quantités et valeurs des principaux articles importés, etc.—*Fin.*

ARTICLES.	1904.		1905.		1906.		1907.		1908.	
	Quantité.	Valeur.	Quantité.	Valeur.	Quantité.	Valeur.	Quantité.	Valeur.	Quantité.	Valeur.
		Kronor.		Kronor.		Kronor.		Kronor.		Kronor.
Salpêtre ..... kilogs.	414,751	165,900	236,922	94,769	212,739	85,096	474,673	204,109	651,940	325,970
Graines ..... "	25,190,810	10,941,634	25,470,388	11,906,058	26,500,437	11,229,991	30,264,149	8,696,627	28,036,285	8,002,256
Laine artificielle..... "	2,132,449	1,705,959	2,281,418	1,939,205	2,118,037	2,012,135	1,825,109	1,941,653	1,305,666	1,393,520
Soie : Brute..... "	33,900	1,694,391	35,483	1,742,660	37,691	1,912,069	40,683	1,839,631	34,269	1,288,670
Articles en..... "	125,556	4,619,944	146,727	5,521,803	168,598	6,724,820	189,381	7,304,912	153,538	5,583,293
Chaussons et bas..... "	74,286	637,608	100,916	842,969	113,348	947,326	138,954	1,778,101	114,512	1,480,044
Epices..... "	802,553	1,161,912	825,343	1,111,996	769,216	1,049,398	743,904	782,352	798,899	742,470
Spiritueux :										
Arrack..... litres.	606,358	727,630	673,877	808,652	761,704	914,045	783,964	940,757	748,865	898,638
Eau-de-vie..... "	870,222	939,840	1,037,827	1,193,501	1,130,034	1,299,539	1,231,373	1,416,079	1,291,382	1,485,089
Autres..... "	578,278	638,275	586,683	677,509	579,502	651,008	647,732	665,243	534,286	561,049
Sucre : Brut ..... kilogs.	4,988,486	997,699	22,181,080	6,211,071	4,411,608	970,582	398,992	97,885	522,082	130,961
Raffiné..... "	248,798	67,175	1,315,325	460,364	421,147	122,133	343,427	97,764	2,446,579	653,443
Superphosphate..... "	11,060,153	641,489	5,110,912	316,877	2,202,369	143,154	4,551,408	318,599	2,712,660	176,323
Sirop et mélasses..... "	15,416,888	2,929,209	15,862,275	3,172,455	15,918,586	3,183,717	15,783,946	2,445,800	14,469,262	2,170,114
Suif..... "	172,269	137,815	4,888,878	2,542,217	7,737,131	4,642,282	6,705,619	4,264,435	6,206,353	3,789,099
Thé..... "	227,448	852,930	167,629	544,794	224,003	660,809	227,261	477,248	221,571	487,456
Tabac : Non-manufacturé. "	5,313,389	5,844,728	3,275,778	3,603,356	3,792,871	4,172,158	4,178,554	4,834,887	4,157,622	4,806,914
Manufacturé..... "	253,540	2,281,286	261,833	2,369,557	340,520	3,156,826	126,215	3,247,451	339,740	3,413,568
Cire..... "	3,464,171	519,626	3,947,052	592,058	4,804,813	720,722	2,527,832	303,340	2,738,219	273,822
Vêtements.....	.....	3,930,382	.....	4,068,473	.....	4,914,163	.....	9,442,093	.....	9,570,180
Vins : En bouteilles..... litres.	504,782	1,297,287	552,423	1,440,420	639,326	1,663,090	644,447	1,567,975	530,136	1,440,285
En fûts..... kilogs.	2,393,839	2,393,839	2,304,709	2,304,709	2,463,383	2,463,383	2,373,538	2,596,368	2,175,723	2,387,734
Bois: Non manufacturé...mètres c.	305,909	3,373,012	356,355	4,028,156	279,593	3,533,800	349,972	7,591,949	442,933	8,223,372
Manufacturé.....	.....	1,885,613	.....	1,948,315	.....	2,273,549	.....	2,736,993	.....	2,154,446
Laine :—										
Brute..... kilogs.	4,749,773	14,528,754	4,694,381	15,768,774	5,031,529	17,913,598	5,442,071	17,870,020	5,587,679	13,865,491
Filée..... "	1,834,768	8,978,412	1,754,186	9,077,125	1,632,950	9,070,258	1,770,020	6,823,709	2,548,341	5,259,176
Articles en..... "	1,524,534	11,497,817	1,523,612	11,461,696	1,650,784	12,449,538	1,874,594	13,458,160	1,484,209	10,924,687
Valeur totale des principaux et autres articles importés.....		578,453,187		582,084,457		644,227,836		682,104,613	.....	608,932,257

TOTAL des quantités et valeurs des principaux articles exportés durant les années terminées le 31 décembre, de 1904 à 1908, inclusivement.

NOTE :—Krona=26·8 cents. Kilog=2·204 liv. Mètre cube=35·34 pieds cubes.

ARTICLES.	1904.		1905.		1906.		1907.		1908.	
	Quantité.	Valeur.	Quantité.	Valeur.	Quantité.	Valeur.	Quantité.	Valeur.	Quantité.	Valeur.
		Kroner.		Kroner.		Kroner.		Kroner.		Kroner.
Animaux :—										
Bêtes à cornes ..... nomb.	18,322	2,563,875	21,460	3,271,075	19,977	2,841,875	11,175	2,420,280	9,767	1,852,840
Chevaux ..... "	1,361	663,050	2,772	1,369,800	6,523	2,952,650	5,794	2,641,000	3,991	1,916,000
Autres.	.....	93,690	.....	63,623	.....	51,568	.....	62,413	.....	292,290
Livres.	.....	750,458	.....	748,865	.....	873,709	.....	1,390,905	.....	1,399,173
Beurre. ..... kilogs	19,570,095	35,226,171	18,432,320	35,574,378	16,199,066	31,912,160	17,339,618	33,638,859	18,157,629	37,223,139
Beurre, composition (margarine). ..... "	470,951	447,403	455,568	432,790	658,642	658,642	1,194,841	1,266,531	461,763	489,469
Ciment ..... "	27,509,236	715,240	38,503,586	1,001,093	45,959,754	1,194,954	18,052,781	540,935	34,164,608	1,024,577
Coton : Fil. ..... "	311,221	528,948	465,704	709,172	327,024	599,520	294,899	590,767	334,742	598,509
Articles en ..... "	222,583	854,233	154,682	589,777	146,419	535,835	118,241	526,116	99,927	463,811
Poterie	.....	2,386,354	.....	2,540,078	.....	2,818,852	.....	3,942,995	.....	2,368,681
Œufs. ..... nomb.	22,757,664	1,137,883	32,027,476	1,633,401	35,721,938	1,821,819	36,112,479	2,022,299	38,837,492	2,174,900
Poisson : Frais et salé. ... kilogs	19,755,836	3,433,639	39,034,242	5,586,000	41,915,592	6,457,199	51,328,290	7,555,877	65,936,746	8,830,582
Homards. ..... nomb.	241,273	180,955	274,156	205,617	326,527	326,527	345,744	293,882	294,721	221,041
Fruits ..... kilogs	7,984,825	2,434,021	4,907,962	1,489,943	6,138,737	1,864,213	4,358,649	1,775,246	10,410,624	2,443,316
Fourrures. ..... "	47,588	410,260	35,557	513,988	40,876	497,985	61,968	1,157,945	61,406	930,941
Verre et verrerie ..... "	13,742,000	3,491,000	12,789,000	3,139,000	11,937,292	2,978,345	15,121,161	3,287,311	12,483,625	2,426,746
Grain et produits du grain :										
Son. ..... "	549,630	67,055	643,819	64,382	533,310	52,531	5,237,029	522,592	4,482,871	445,641
Avoine. ..... "	745,110	76,374	2,788,948	292,840	6,463,694	711,006	13,222,962	1,586,755	8,959,180	1,030,306
Fleur de seigle ..... "	3,596,180	395,580	2,368,650	260,552	2,848,322	320,436	4,744,911	569,389	2,350,882	270,351
Gutta percha ..... "	456,824	2,743,799	786,507	5,114,094	559,451	3,637,990	1,243,540	2,263,511	1,468,666	2,063,882
Peaux, g. et pet., excep. four. "	5,753,847	5,545,737	7,188,066	7,349,734	7,433,881	8,130,933	6,049,479	5,539,770	6,886,635	5,916,382
Machinerie.	.....	15,761,655	.....	15,463,146	.....	20,563,223	.....	25,487,285	.....	25,770,621
Engrais. ..... kilogs	1,522,633	87,033	1,826,047	200,865	230,611	21,575	820,859	48,387	897,155	94,024
Viandes : Bacon et jambons "	2,613,494	2,613,494	2,060,717	2,163,753	523,791	639,025	1,737,090	1,712,003	2,783,772	2,583,865
Autres. ..... "	1,750,213	877,803	1,634,067	825,178	1,394,028	701,956	827,040	514,464	718,133	443,245
Métaux :										
Non-ouvrés et en partie ouvrés :										
Cuivre	.....	1,875,025	.....	4,133,984	.....	4,853,799	.....	3,080,992	.....	3,628,104

SUÈDE.

TOTAL des quantités et valeurs des principaux articles de marchandises exportés, etc.—*Fin.*

ARTICLES.	1904.		1905.		1906.		1907.		1908.	
	Quantité.	Valeur.	Quantité.	Valeur.	Quantité	Valeur.	Quantité.	Valeur.	Quantité.	Valeur.
		Kroner.		Kroner.		Kroner.		Kroner.		Kroner.
Métaux—*Suite.*										
Fer et acier :										
Bar., boul., loup., etc. kilogs	181,478,646	25,343,693	202,536,190	30,242,539	207,072,672	32,442,367	200,303,503	34,352,306	167,665,152	27,626,679
Massets "	27,760,713	2,956,843	43,828,597	5,403,379	43,082,198	5,373,986	43,333,121	6,028,510	26,563,560	3,588,580
Gueuses "	88,123,759	6,168,663	110,213,700	8,817,096	112,718,651	9,581,085	129,834,386	13,072,127	107,119,305	9,119,501
Autre fer et acier "	8,981,141	692,566	13,339,314	1,031,274	16,426,296	1,243,190	11,893,042	1,228,638	7,580,103	999,281
Autres métaux, non ouvrés, etc		294,338		333,826		520,593		536,022		507,977
Ouvrés et articles en :										
Fer et acier		13,352,944		16,062,252		19,546,025		13,947,998		13,348,268
Autres métaux ouvrés, etc		1,211,453		2,159,961		2,979,146		3,457,561		2,744,694
Huiles kilogs.	661,398	108,258	523,674	93,979	1,847,263	285,115	677,938	486,562	3,634,081	910,381
Minerais :										
Fer 1,000 kilogs	3,065,522	24,861,384	3,316,626	27,295,835	3,661,218	31,742,762	3,521,717	30,638,938	3,654,268	32,084,473
Zinc " "	44,259	2,633,416	51,765	3,494,123	45,380	3,108,520	41,236	2,680,340	38,543	1,811,521
Autres " "	2,790	124,694	4,289	153,811	3,516	128,384	4,075	192,441	2,916	131,242
Peintures et couleurs		158,827		186,870		251,675		301,527		316,498
Papier		20,295,340		23,964,883		27,235,244		31,027,111		28,774,051
Spiritueux et vins		630,376		600,982		765,327		1,002,566		729,705
Stéarine kilogs	147,453	147,453	222,315	222,315	266,886	266,886	302,151	453,227	204,481	306,722
Superphosphates "	1,500	87	50,400	3,125	4,553,270	295,963	21,606,400	1,512,448	10,672,215	693,696
Vêtements		231,164		172,724		104,764		349,225		498,682
Bois :										
Non ouvré :										
Poutres et chevr. mètres cub.	396,815	6,348,174	415,489	6,371,335	454,859	8,810,433	426,332	8,384,114	331,310	6,293,701
Madriers et planches, non planés " "	3,719,748	95,279,086	3,949,780	100,977,513	4,203,768	123,135,616	3,576,638	112,846,641	3,282,935	89,899,325
Mâts et espars " "	238,964	3,598,000	193,777	2,901,429	246,636	4,440,476	231,954	4,467,993	227,383	3,972,624
Supports de fosses " "	1,073,579	9,286,458	721,236	4,760,158	803,766	7,233,894	712,275	6,944,681	643,889	6,793,029
Autres bois non ouvrés		5,605,231		5,859,933		6,799,596		10,082,923		10,925,136

Ouvrés :										
Planches planées..mètres cub.	571,362	16,676,687	585,550	17,207,394	544,770	17,296,012	529,385	17,601,595	530,176	15,674,2
Effets de charpentier.....	.....	12,192,496	.....	10,574,526	.....	11,240,725	.....	8,571,343	.....	7,252,564
Allumettes ..... kilogr.	16,951,447	7,797,666	18,685,337	8,595,255	20,033,417	10,016,709	21,772,803	11,280,775	24,774,828	11,170,174
Douves .....mèt. cub.	74,087	1,168,117	85,478	1,418,287	84,840	1,730,845	95,025	2,572,871	83,746	2,017,724
Bois de pulpe :										
Préparés chimiquement. kil.	252,690,494	33.947,597	262,594,745	36,410,166	277,464,533	38,515,717	357,234,234	48,473,726	400,010,944	51,388,104
" mécaniquem "	139,833,659	7,231,863	121,241,366	6,192.838	137,346,368	6,690,431	173,612,720	10,255,563	163,736,593	9,379,503
Autres bois, ouvrés..... ...	.....	522,414	.....	544,684	....	554,525	..... .	3,001,463	.....	2,707,758
Laine :										
Brute .....kilogs.	130,076	397,098	151,894	508.845	100,044	355,336	97,967	309,887	32,315	83,898
Filée . . .. "	129,774	708,055	151,788	853,276	196,914	1,165,584	186,574	825,270	162,149	642,093
Articles en. ... ... "	107,547	645,282	83,355	500,130	92,944	557,664	78,431	479,202	94,765	581,545
Valeur totale des principaux et autres articles exportés..	.....	414,724,410	.....	450,211,733	.....	504,284,813	.....	524,662,547	.....	482,017,467

SUISSE.

VALEUR totale des importations entrées pour la consommation locale, et des exportations de produits domestiques (marchandises seulement) de et à chacun des principaux pays, durant les années terminées le 31 décembre, de 1905 à 1909, inclusivement.

NOTE :—Franc=19·3 cents.

IMPORTATIONS.					PAYS.	EXPORTATIONS.				
1905.	1906.	1907.	1908.	1909.		1905.	1906.	1907.	1908.	1909.
Francs.	Francs.	Francs.	Francs.	Francs.		Francs.	Francs.	Francs.	Francs.	Francs.
68,803,389	83,711,787	117,920,418	87,012,047	90,667,893	Royaume-Uni	175,193,814	176,238,207	188,524,198	178,537,621	181,708,631
763,714	129,455	325,101	452,331	572,319	Amérique du Sud	2,549,341	851,699	908,935	618,144	870,682
	777,164	1,483,263	1,337,871	1,755,043	Autre		1,545,465	2,019,229	1,678,021	1,867,946
1,144,636	1,447,996	2,240,799	1,955,353	1,451,963	Algérie et Tunis	2,667,272	2,471,522	2,759,661	4,074,603	4,070,350
22,194,491	15,063,480	17,002,911	22,475,003	25,411,862	République Argentine	21,016,738	21,165,918	18,725,423	20,262,447	21,895,802
10,152,436	10,649,754	10,849,100	10,457,046	12,222,237	Commonwealth de l'Australie	5,143,611	5,251,653	6,166,883	5,963,440	6,839,997
91,524,476	91,730,190	102,994,803	98,835,343	102,073,579	Autriche-Hongrie	54,369,866	63,709,061	65,825,605	64,953,663	70,068,629
31,825,151	28,629,136	33,941,484	31,354,479	34,767,483	Belgique	17,713,551	19,949,097	20,342,254	18,521,654	19,795,848
10,282,393	13,582,603	14,989,122	13,388,717	13,995,627	Brésil	5,463,270	7,904,672	11,128,870	8,235,254	9,330,190
8,184,436	8,502,994	8,301,648	6,956,299	8,310,211	Inde anglaise	16,787,175	15,458,693	15,754,043	15,874,293	14,524,243
**	3,889,199	5,123,893	3,124,604	3,317,074	Bulgarie	**	2,011,193	2,436,113	130,975	1,757,681
1,799,275	2,990,518	3,440,882	1,323,205	4,976,295	Canada	10,852,340	11,919,151	16,907,815	13,451,648	18,536,659
4,699,174	4,896,608	7,064,770	5,007,834	4,521,669	Etats de l'Amérique Centrale	8,057,735	4,987,807	6,066,496	4,769,588	3,994,767
‡	571,057	819,687	912,028	847,866	Chili	‡	3,736,923	4,778,021	3,453,058	4,130,706
11,197,983	12,788,063	15,340,634	10,795,187	10,449,970	Chine	8,778,417	6,536,296	4,710,088	2,509,639	2,393,762
‡	4,338,812	6,469,494	5,908,234	7,424,696	Colombie	‡	918,694	1,072,066	1,158,083	907,285
499,829	351,319	293,924	2,207,013	2,886,860	Danemark	3,575,499	4,247,770	4,851,622	4,526,839	4,315,619
17,239,662	21,300,374	27,025,474	18,552,085	23,864,994	Egypte	5,802,662	7,756,122	7,975,436	6,351,451	5,788,601
274,299,129	281,321,019	297,767,619	283,576,909	306,130,732	France	119,600,221	109,361,294	121,277,853	117,211,131	120,583,120
440,798,593	479,498,253	551,326,130	512,701,560	533,809,968	Allemagne	232,028,577	276,564,321	281,868,226	239,880,589	254,019,208
2,033,414	736,170	920,569	819,892	1,212,476	Grèce	1,628,415	1,456,293	1,793,345	1,785,525	1,352,564
††	137,320	63,558	117,367	215,908	Indo-Chine et Siam	††	1,785,835	1,937,399	1,891,706	1,573,318
176,901,230	200,684,239	230,288,019	171,852,466	185,168,758	Italie	56,981,041	70,054,355	83,151,782	92,184,515	82,528,232
8,487,733	12,741,388	10,693,032	8,139,421	11,767,781	Japon	10,909,961	16,299,283	11,445,534	9,969,078	8,277,746
***	876,340	1,061,292	742,323	861,154	Mexique	***	4,100,096	5,269,911	4,208,732	4,306,218
8,036,990	7,519,489	13,718,542	16,994,230	16,817,747	Hollande	6,596,777	8,307,596	7,423,612	8,069,148	8,361,404
6,430,051	6,578,776	8,170,355	6,708,390	5,553,374	Inde hollandaise	3,721,426	3,631,955	2,989,572	3,368,135	3,517,425
*	*	*	*	68,904	Nouvelle-Zélande	*	*	*	*	1,364,938

‡‡	490,914	627,272	654,370	738,880	..Norvège	‡‡	1,909,303	2,479,237	2,719,503	2,585,971
†††	67,166	76,026	126,703	91,536	..Perse et Afghanistan	†††	251,595	343,757	223,690	414,929
††	85,161	78,405	207,708	662,033	..Iles Philippines	††	2,430,902	2,960,853	2,460,942	1,908,099
101,323	253,515	341,302	422,783	373,789	..Portugal	2,972,230	3,235,119	3,525,695	3,573,120	2,899,133
22,525,754	26,711,849	36,347,234	28,590,751	19,915,654	..Roumanie	7,608,422	6,065,083	6,516,137	6,786,288	6,265,189
77,075,155	72,462,819	70,674,353	49,576,198	82,412,412	..Russie	27,742,780	31,576,461	33,403,985	32,813,828	34,267,514
**	†	†	1,282,460	1,225,159	..Servie	**	†	†	1,037,773	1,408,568
‡	2,074,769	3,525,712	2,477,944	2,071,679	..Amérique du Sud, autre	‡	2,346,214	3,217,224	3,252,985	3,111,147
19,102,402	6,362,184	9,235,694	12,529,058	12,240,313	..Espagne	14,670,419	15,980,407	18,240,050	18,467,416	18,188,278
1,672,470	1,540,880	1,867,308	2,061,789	1,820,392	..Suède	5,631,447	5,822,281	7,274,687	6,054,114	7,160,563
3,394,940	3,266,282	3,486,597	3,174,150	3,944,173	..Turquie d'Asie	3,965,690	4,372,370	3,138,138	2,616,929	2,631,226
1,756,124	1,810,595	1,386,111	1,678,327	1,965,482	..Turquie d'Europe	5,524,681	5,916,467	6,011,467	5,118,078	5,191,931
56,924,370	58,482,861	70,144,151	60,659,679	63,553,594	..Etats-Unis	125,049,083	136,204,194	159,561,159	111,796,045	146,274,012
.....	.....	.....	.....	.....	..Autres pays étrangers	.....	.....	.....	.....	.....
1,379,850,723	1,469,059,498	1,687,426,688	1,487,149,157	1,602,139,539	.....Totaux	962,602,461	1,064,331,367	1,144,782,381	1,031,759,691	1,090,987,531
.....	.....	.....	.....	.....	..Expédié comme effets	6,718,544	6,794,167	8,155,878	6,677,631	6,678,253
1,379,850,723	1,469,059,498	1,687,426,688	1,487,149,157	1,602,139,539	.....Totaux (marchandises)	969,321,005	1,071,125,534	1,152,938,259	1,038,437,322	1,097,665,784
78,470,977	85,134,934	48,745,803	46,827,446	39,767,639	..Lingots d'or et d'argent	38,501,751	28,490,899	36,041,858	21,365,553	39,893,550
1,458,321,700	1,554,194,432	1,736,172,491	1,533,976,603	1,642,107,228	... Grands totaux	1,007,822,756	1,099,616,433	1,188,980,117	1,059,802,875	1,137,559,334

* Compris dans Australie. † Compris dans Bulgarie. ** Compris dans Roumanie. ‡ Compris dans République Argentine. †† Compris dans Chine.
*** Compris dans Etats de l'Amérique Centrale. ‡‡ Compris dans Suède. ††† Compris dans Turquie d'Asie.

SUISSE.

TOTAL des quantités et valeurs des principaux articles importés pour la consommation, durant les années terminées le 31 décembre, de 1905 à 1909, inclusivement.

NOTE :—Franc=19·3 cents. Kilog=2·204 liv. Hectolitre=21·99 galls.

ARTICLES.	1905.		1906.		1907.		1908.		1909.	
	Quantité.	Valeur.	Quantité.	Valeur.	Quantité.	Valeur.	Quantité.	Valeur.	Quantité.	Valeur.
		Francs.		Francs.		Francs.		Francs.		Francs.
Animaux—										
Chevaux, mulets et ânes. nomb.	17,749	10,810,000	15,864	10,705,000	15,422	10,292,879	15,498	10,184,028	16,364	10,532,063
Autres. "	249,933	49,071,000	257,305	47,094,000	258,711	45,320,477	245,170	43,288,359	287,020	52,709,299
Bière en fûts.....hectols.	118,873	3,009,793	119,142	3,013,368	124,183	3,139,889	127,323	3,216,863	129,801	3,279,007
Livres imprimés.....	.....	11,965,050	.....	14,053,062	.....	12,623,885	.....	13,661,375	.....	14,876,250
Son.....100 kilog.	.....	*	117,111	1,395,359	99,686	1,240,594	193,342	2,610,092	119,109	1,548,120
Beurre frais et salé..... "	32,010	8,072,555	35,483	9,424,460	35,898	9,976,806	37,248	10,200,655	42,108	11,843,305
" compositions.... "	22,219	2,240,678	32,131	3,704,719	40,230	4,929,563	33,701	4,166,135	23,286	3,262,808
Fromage..... "	25,086	3,331,890	25,138	3,522,275	31,972	4,673,260	29,777	4,802,035	27,402	4,795,565
Produits chimiques.....	.....	31,453,000	.....	32,354,000	.....	33,564,331	.....	32,546,355	.....	34,752,216
Horloges et montres.....	.....	4,334,286	.....	4,469,220	.....	5,190,296	.....	3,834,816	.....	3,883,217
Houille et coke.....100 kilog.	18,338,773	53,752,000	20,624,114	61,608,000	24,166,404	77,563,410	23,272,113	76,443,554	21,878,162	70,873,146
Briquettes de houille.... "	4,307,557	11,848,000	4,457,501	12,971,000	5,022,013	15,511,495	5,893,195	18,222,153	7,520,324	21,845,512
Cocoa, beurre de cocoa, chocolat et préparations de..... "	53,408	7,337,723	80,196	16,012,314	87,327	22,790,753	72,650	13,078,324	85,106	12,828,098
Café, brut..... "	88,889	11,100,000	111,646	13,560,000	113,082	12,852,638	109,102	12,332,373	118,198	13,117,010
Coton, brut..... "	239,704	34,868,000	237,614	41,310,000	256,777	50,517,685	232,664	37,151,550	237,613	48,008,262
" fil..... "	23,688	11,861,000	18,050	11,885,000	36,573	20,322,345	29,646	15,072,190	36,498	20,024,915
" articles en..... "	66,621	44,899,000	62,632	49,765,000	79,591	61,816,283	58,891	41,238,695	74,863	51,292,719
Teintures, couleurs et vernis..... "	139,020	7,574,000	146,521	8,593,000	139,538	8,702,756	135,378	8,017,334	134,564	8,080,800
Poterie de terre et de grès.....	.....	7,921,365	.....	7,775,168	.....	8,727,839	.....	7,953,066	.....	7,473,484
Œufs.....	.....	13,646,000	.....	14,882,000	.....	15,558,180	.....	16,392,383	.....	16,975,285
Bois de chauffage.....100 kilog.	1,449,838	3,338,912	1,577,908	3,964,064	1,662,618	4,317,480	1,664,283	4,276,473	1,421,390	3,606,728
Poisson..... "	41,812	7,253,315	35,522	5,439,030	42,002	6,673,370	48,737	7,265,280	47,475	7,217,835
Lin, chanvre, jute, etc., et articles en.....	.....	19,072,000	.....	17,978,000	.....	21,205,693	.....	17,035,521	.....	18,261,877
Fleur de toutes sortes.....	344,382	6,424,000	358,997	7,705,000	390,308	10,233,274	586,096	16,871,455	472,350	14,078,451

* Compris sous "Tourteaux oléagineux."

Fruits et légumes, frais et en conserve		23,141,000		24,844,000		26,624,910		24,277,333		28,571,650
Meubles		5,367,048		3,150,620		3,347,949		3,315,339		3,143,990
Verrerie		6,605,788		7,808,940		8,321,412		7,926,506		7,933,157
Grain—										
Orge	100 kilog.	189,499	3,044,000	206,062	3,438.000	176,994	3,392,947	162,758	3,251,818	204,113	3,274,207
Maïs	"	634,618	10,284,000	733,406	10,767,000	728,446	12,864,718	629,991	11,425,215	798,422	14,055,664
Avoine	"	1,204,396	19,881,000	1,288,617	22,277,000	1,426,563	26,692,476	1,372,401	23,403,883	1,581,600	27,834,309
Blé	"	4,397,639	83,239,000	4,407,833	87,685,000	4,684,166	107,375,104	3,303,971	78,514,054	4,000,529	103,620,222
Gutta-percha, caoutchouc et articles en			5,069,175		5,422,046		7,036,479		7,583,314		9,573,151
Foin	100 kilog.	283,618	1,608,057	320,342	2,242,394	653,782	5,516,347	764,038	5,817,530	489,832	3,997,188
Peaux, gr. et pet., ver.	"	17,748	4,320,492	23,513	5,655,645	17,457	3,847,251	21,772	4,558.587	26,222	5,979,850
Instruments et appareils			9,467,667		11,753.306		14,314,595		14,320,048		14,134,992
Bijouterie			9,158,978		5,436,466		5,926,039		7,255,297		6,766,073
Cuir	100 kilog.	48,577	26,115,000	47,568	23,161,000	44,519	22,214,535	40,029	21,655.909	48,711	27,388,970
" articles en	"	13,464	12,528,000	12,104	10,715,000	13,735	12,851,934	13,572	12,464,386	15,419	14,756,000
Machinerie et locomotives			28,579,000		36,009,000		46,201,556		39,984,204		41,117,708
Malt	100 kilog.	432,580	13,812,000	437,070	13,952,000	463,681	15,094,387	434,298	14,879,388	430,555	14,696,822
Engrais	"	1,458,796	14,271,566	986,144	7,473,127	1,158,707	8,802,365	1,210,037	9,630,607	1,157,408	9,170,769
Viandes, fraîches, salées ou fumées	"	80,934	12,829,899	66,556	10,937,725	84,006	14,085,735	104,012	17,379,705	91,457	14,376,655
Minéraux, métaux et articles en—											
Cuivre			20,274,592		30,594,459		30,471,726		26,190,246		24,390,675
Or non-ouvré	kilog.	9,057	31,237,593	10,135	34,955,615	14,048	48,507,744	14,744	50,763,592	11,213	38,639,998
Fer et acier—											
Gueuse	100 kilog.	1,026,221	9,209,000	1,141,086	12,259,325	1,125,552	12,075,355	984,548	9,245,910	1,140,082	10,035,872
Ouvrés	"	1,879,530	36,713,000	3,753,739	95,320,999	2,897,524	93,661,442	2,419,733	72,037,274	2,336,039	69,213,836
Articles en	"	503,557	33,733,000								
Plomb			2,835,468		3,707,484		4,003,656		3.374,486		3,200,268
Argent non-ouvré			8,718,039		12,354,864		12,430,992		7,326,630		7,294,435
Etain			6,490,740		8,346,790		7,670,920		5,286,502		5,220,217
Zinc			2,485,456		2,699,551		2,421,960		2,309,922		2,380,527
Tourteaux oléagineux	100 kilog.	366,307	5,597,498	207,847	4,049,700	239,174	4,659,549	250,206	4,645,097	277,313	5,028,558
Huiles—											
Comestibles			3,881,715		5,981,580		7,579,219		8,167,783		7,647,791
Minérales-pétrole	100 kilog.	641,516	7,804,448	654,499	8.508,487	697,018	10,455,270	718,021	9,334,273	665,358	7,318,938
Végétales			6,144,547		4,844,795		5,815,680		4,824,700		5,643,078
Papier et carton			11,258,626		10,703,811		12,506,385		12,621,507		12,815,030
Volailles, vivantes et mortes			8,907,725		9,617,810		9,848,620		10,072,035		10,029,200
Soie—											
Déchets	100 kilogs.	13,856	6,513,000	16,594	7,331,000	14,835	6,598,850	15,062	5,704,800	17,731	7,430,390
Filée et tissée	"	37,135	130,615,000	40,969	171,332,000	42,231	200,683,890	39,038	138,850,702	43,140	157,965,414
Articles en	"	3,693	16,614,000	3,031	13,403,000	3,094	14,079,525	3,045	13,941,348	3,410	14,701,058
Articles de fantaisie			8,902,836		7,911,982		9,303,389		8,301,272		8,413,689
Paille, paille d'av., etc.	100 kilogs.	517,415	2,587,075	614,140	3,043,368	962,668	5,921,456	1,013,779	5,158,724	818,547	4,233,691
Sucre, brut	"	575,065	21,556,000	524,596	15,793,000	572,381	18,076,809	543,775	18,108,313	553,770	18,837,286
" raffiné		295,887	11,697,000	326,586	10,569,000	359,987	12,205,981	369,856	13,053,493	357,993	12,997,377
Tabac			11,575,822		11,145,999		13,575,092		13,548,038		13,193,688

SUISSE.

TOTAL des quantités et valeurs des principaux articles importés pour la consommation domestique, etc.—*Fin.*

ARTICLES.	1905.		1906.		1907.		1908.		1909.	
	Quantité.	Valeur.	Quantité.	Valeur.	Quantité.	Valeur.	Quantité.	Valeur.	Quantité.	Valeur.
		Francs.		Francs.		Francs.		Francs.		Francs.
Véhicules	.....	7,720,070	.....	10,728,776	.....	9,294,241	.....	7,345,736	.....	8,144,372
Vêtements ..... 100 kilog.	33,166	44,496,000	25,941	45,121,952	28,318	49,668,110	27,250	45,890,569	29,983	51,116,262
Vins en fûts ..... hectol.	2,061,715	51,543,000	640,554	16,880,000	1,269,204	30,844,920	1,438,362	32,322,831	1,560,933	36,801,417
Bois de construction... 100 kilog.	2,213,108	21,372,000	2,172,997	22,277,000	2,664,504	27,272,552	2,645,319	26,124,568	2,512,258	24,797,733
Bois de pulpe ..... "	.....	†	52,301	1,303,234	64,456	1,591,022	71,673	1,771,386	68,824	1,643,196
Laine, brute ..... "	58,748	22,677,000	72,306	28,038,000	61,617	21,831,505	65,255	21,156,495	68,745	25,361,260
" tissus ..... "	13,304	9,890,000	12,548	9,693,000	13,326	10,044,810	13,759	9,719,963	16,171	12,320,975
" articles en .... "	43,031	39,858,000	33,359	36,865,000	36,813	42,176,171	32,492	35,806,944	36,241	41,108,654
Valeur totale des principaux et autres articles importés.....	.....	1,379,851,000	.....	1,469,059,000	.....	1,687,426,688	.....	1,487,149,157	.....	1,602,139,539

† Non désignés séparément.

SUISSE.

TOTAL des quantités et valeurs des principaux articles de produits domestiques exportés durant les années terminées le 31 décembre, de 1905 à 1909, inclusivement.

NOTE :—Franc=19·3 cents. Kilog=2·204 liv.

ARTICLES.	1905.		1906.		1907.		1908.		1909.	
	Quantité.	Valeur.	Quantité.	Valeur.	Quantité.	Valeur.	Quantité.	Valeur.	Quantité.	Valeur.
		Francs.		Francs.		Francs.		Francs.		Francs.
Animaux—										
Chevaux, mules et ânes...nomb.	2,349	1,983,000	1,651	1,478,000	1,350	1,110,438	1,525	1,314,405	1,653	1,330,202
Autres ..... "	40,282	12,829,000	54,348	21,144,000	29,880	12,451,573	37,265	13,228,478	27,520	9,816,336
Livres imprimés.....	.....	3,963,000	....	3,427,000	.....	3,731,769	.....	3,660,068	.....	3,867,255
Son.....100 kilogs.	.....	*	89,832	1,070,559	105,968	1,310,651	82,682	1,052,286	146,364	1,891,133
Fromage .. .. "	278,432	45,946,000	280,933	50,119,000	282,195	54,182,551	306,876	54,127,911	313,969	57,846,069
Produits chimiques..... "	370,211	10,342,000	414,995	11,037,262	442,970	11,910,565	453,695	12,251,396	489,594	12,483,505
Cocoa, beurre de cocoa, chocolat et préparations de ..... "	80,689	31,859,961	99,762	36,706,338	101,323	34,117,573	79,659	28,701,866	96,980	32,502,780
Confiserie et bonbons.. "	5,814	1,613,347	7,176	1,924,412	8,353	2,281,557	9,063	2,325,535	9,862	2,586,117
Coton, fil de ... . "	38,527	13,796,000	44,304	16,987,000	36,672	16,803,645	26,212	12,845,877	28,966	12,299,690
Coton, article en :—										
Coton en pièces..... "	59,396	43,576,000	51,695	41,579,000	45,648	39,230,139	43,221	35,935,886	43,034	34,396,522
Ruban, broderie et dentelle..... "	57,304	126,225,000	63,064	149,682,000	80,091	184,753,574	71,929	150,572,650	84,790	180,293,489
Teintures, goudron..... "	53,009	20,014,000	59,972	21,812,000	60,893	21,935,404	55,738	19,657,183	66,899	24,185,849
Lin, chanvre, jute, etc., et articles en..... "	2,634	2,690,000	2,868	2,693,763	2,877	2,825,195	3,174	2,778,711	3,957	3,040,726
Fleu rde toutes sortes... "	49,560	3,195,000	47,745	3,506,000	49,615	3,804,313	48,174	3,686,153	41,744	3,329,157
Fruits et légumes, frais et en conserve.....	.....	3,560,428	.....	9,743,907	.....	5,402,363	....	6,555,376	.....	5,447,827
Gutta-percha.....	.....	1,133,534	.....	1,513,678	.....	1,764,471	....	1,704,652	.....	1,849,351
Peaux, grandes et petites, vertes.....100 kilogs.	82,363	13,795,000	86,902	16,945,000	98,041	17,635,310	105,918	16,835,645	103,479	19,650,418
Instruments et appareils.....	.....	6,593,888	.....	8,017,344	.....	9,884,828	.....	10,532,383	.....	10,598,830
Bijouterie... .... kilogs.	3,933	8,700,000	3,168	9,841,000	3,236	10,371,067	3,265	10,644,785	3,242	10,616,485
Cuir.....100 "	2,365	1,362,000	3,292	2,223,000	2,508	2,095,523	2,591	2,391,735	2,942	2,856,880
" articles en..... "	6,155	7,760,000	6,222	8,424,000	5,780	8,332.628	5,884	8,537,130	6,520	9,655,505
Liqueurs.....	.....	3,142,774	.....	3,148,528	.....	3,222,189	....	2,894,483	.....	3,087,336
Machineries et locomotives.....	....	55,560,000	....	62,801,000	.....	73,582,266	.....	77,754,215	.....	66,667,023
Viande, fraîche et salée.100 kilog.	8,270	2,085,000	7,361	1,978,000	8,334	2,198,787	7,030	1,697,411	6,857	1,641,992

SUISSE.

TOTAL des quantités et valeurs des principaux articles de produits domestiques exportés, etc.—*Fin.*

ARTICLES.	1905.		1906.		1907.		1908.		1909.	
	Quantité.	Valeur.	Quantité.	Valeur.	Quantité.	Valeur.	Quantité.	Valeur.	Quantité.	Valeur.
		Francs.		Francs.		Francs.		Francs.		Francs.
Métaux :—										
Aluminum.....100 kilogs	6,698	2,233,685	8,256	3,385,151	6,272	2,541,376	8,569	1,925,874	18,335	3,031,420
Cuivre..... "	17,415	3,562,849	27,846	4,599,021	30,116	5,446,712	31,280	4,953,015	32,233	5,165,024
Or, non ouvré.....kilogs.	2,215	7,626,122	2,458	8,475,094	2,895	9,982,933	2,935	10,093,103	1,758	6,044,476
Fer.....	.....	11,554,189	.....	13,464,248	.....	16,718,327	.....	14,783,059	.....	16,111,847
Plomb.....100 kilogs.	3,693	343,340	7,075	503,016	10,244	622,776	7,970	591,634	6,655	512,094
Nickel..... "	892	159,132	1,264	279,577	1,016	239,838	982	220,157	1,155	234,362
Argent, non ouvré.....kilogs.	19,370	1,950,383	22,383	2,426,039	26,619	2,933,675	23,933	2,232,282	21,679	1,934,448
Etain.....100 kilogs.	804	365,644	1,147	458,856	1,652	650,410	1,653	597,195	1,614	598,448
Zinc..... "	6,400	391,081	9,823	501,468	8,675	428,417	13,876	499,113	13,522	531,056
Lait, frais..... "	71,577	1,128,318	81,183	1,324,695	103,753	1,748,870	117,129	2,067,117	128,769	2,275,180
" condensé..... "	306,589	28,590,000	281,481	27,833,000	317,204	31,444,975	273,715	27,103,277	298,183	29,386,060
Papier et article en..... "	14,507	2,723,000	16,350	2,532,731	18,187	2,823,192	13,833	2,602,073	13,182	2,678,953
Matières brutes pour la fabrication du papier.. "	63,523	1,728,213	125,374	3,696,081	128,665	3,832,841	129,973	3,742,226	117,106	3,515,505
Soie, déchets ..... "	6,134	1,686,000	7,148	2,070,000	7,549	2,811,533	7,394	2,334,406	9,081	3,065,890
" organsinée et filée . "	27,546	85,427,000	32,485	105,369,000	31,874	121,469,603	28,874	98,294,647	33,936	109,767,733
Soieries..... "	28,529	163,377,000	26,928	154,978,000	26,927	170,573,287	25,136	150,810,028	27,260	153,686,688
Tresse de paille..... "	5,909	9,272,000	9,368	10,278,000	7,240	8,454,692	6,962	9,037,672	8,827	13,891,936
Tabac :—										
Cigares et cigarettes... "	4,162	2,826,000	3,683	2,512,000	4,406	2,913,716	4,327	3,093,776	3,440	2,678,201
Autre ..... "	6,621	916,854	6,578	970,804	6,259	968,069	6,312	1,009,052	6,324	990,022
Véhicules.....	.....	3,632,437	.....	4,964,004	.....	5,946,181	.....	4,445,969	.....	6,844,345
Montres, horloges et parties de..	.....	122,013,000	.....	150,401,527	.....	149,267,698	.....	129,296,578	.....	125,975,155
Vêtements..... 100 kilogs.	6,618	13,518,000	6,681	13,688,128	6,982	14,771,980	6,580	14,351,708	7,417	16,897,353
Bois de construction	361,658	2,067,000	342,973	2,706,000	336,598	2,768,799	355,124	2,955,796	385,848	3,105,159
Articles en bois ..... 100 kilogs.	25,769	2,579,000	27,726	2,847,000	37,950	3,195,068	35,645	3,792,003	33,263	3,509,272
Laine, brute..... " "	12,867	4,125,000	18,979	6,624,000	15,917	5,216,205	13,405	4,862,408	13,699	4,727,357
" filée ..... " "	10,719	9,437,000	11,020	10,432,000	9,870	9,999,831	10,686	11,050,147	11,667	12,027,050
" articles en..... " "	8,913	9,736,000	8,011	8,880,000	6,606	8,329,332	6,802	8,598,459	5,976	8,348,571
Valeur totale des principaux et autres articles exportés...	.....	969,321,000	.....	1,071,126,000	.....	1,152,938,259	.....	1,038,437,322	.....	1,097,665,784

* Non énumérés séparément.

TRINIDAD.

VALEUR des importations et exportations totales de et à chacun des principaux pays durant les années terminées le 31 mars, de 1906 à à 1909, et l'année terminée le 31 décembre de 1909, inclusivement. *(Y compris monnaies et lingots.)*

IMPORTATIONS.					PAYS.	EXPORTATIONS.				
1905-6.	1906-7.	1907-8.	1908-9.	1909.		1905-6.	1906-7.	1907-8.	1908-9.	1909.
$	$	$	$	$	*Empire britannique.*	$	$	$	$	$
4,660,291	4,487,962	5,113,738	4,594,367	4,710,277	Royaume-Uni	4,031,600	3,416,005	3,997,095	2,161,890	3,148,319
1,415,616	230,855	132,743	189,017	306,308	Guyane anglaise	505,203	135,415	24,362	41,420	162,323
534,116	632,492	532,184	552,872	496,229	Inde "	2,764	..	..	49	..
677,338	638,029	657,711	535,903	516,086	Amérique du Nord	1,104,991	1,048,299	1,348,505	1,364,827	1,520,746
1,435,613	247,119	197,333	141,206	214,556	Antilles anglaises	1,207,113	171,798	147,377	143,143	133,614
7,870	11,155	10,414	7,806	4,643	Autres possessions britanniques.	499	6,810	7,578	2,483	12,420
8,730,844	6,247,612	6,644,123	6,021,171	6,248,099	Totaux, empire britannique	6,852,170	4,778,327	5,524,917	3,713,812	4,977,422
					Pays étrangers.					
12,434	7,285	8,317	17,919	18,610	Autriche-Hongrie	11,928	15,758	21,573	46,589	38,535
453	550	623	78	292	Guyane hollandaise	5,129	4,725	1,236	4,920	13,495
379,941	344,876	441,762	404,970	394,429	France	2,377,079	1,566,166	5,139,477	2,319,545	2,722,386
3,830	774	311	190	1,285	Antilles françaises	5,810	38,422	34,860	27,049	2,107
330,782	394,000	423,049	297,743	341,500	Allemagne	289,732	565,424	819,805	447,427	844,829
60,089	242,569	273,794	224,845	216,362	Hollande	295,587	588,560	1,263,255	169,243	498,495
28,918	55,923	49,908	26,207	44,087	Italie	19,447	7,567	253	3,076	21,316
33,244	25,389	52,905	53,499	40,262	Portugal et possessions	4,657	127	73	34	214
72,075	71,403	48,579	185,648	105,237	Espagne	35,254	14,995	25,487	21,349	7,076
27,730	31,701	45,897	50,448	135,030	Amérique du Sud, N.A.E.	36,558	13,369	220,771	26,266	64,070
2,667	2,351	2,711	5,266	5,013	Cuba et Porto-Rico	88	165	..	117	443
3,168,541	3,296,111	3,976,344	3,490,130	3,915,579	Etats-Unis	4,141,738	4,744,250	5,289,930	4,496,075	4,943,745
3,205,123	4,451,993	5,736,928	2,062,995	4,326,194	Venezuela	1,273,470	1,535,171	1,820,917	753,505	1,270,546
20,903	14,951	30,157	214,706	213,641	Autres pays étrangers	72,389	105,621	165,226	138,607	256,601
7,346,730	8,939,876	11,091,285	7,034,644	9,757,521	Totaux, pays étrangers	8,568,866	9,200,320	14,802,863	8,453,802	10,683,958
8,730,844	6,247,612	6,644,123	6,021,171	6,248,099	Totaux, empire britannique	6,852,170	4,778,327	5,524,917	3,713,812	4,977,422
16,077,574	15,187,488	17,735,408	13,055,815	16,005,620	Grands totaux	15,421,036	13,978,647	20,327,780	12,167,614	15,661,380

TRINIDAD.

QUANTITÉS et valeurs totales des principaux articles de marchandises importés durant les années terminées le 31 mars, de 1906 à 1909, et l'année terminée le 31 décembre de 1909, inclusivement.

ARTICLES.	1905–6.		1906–7.		1907–8.		1908–9.		1909.	
	Quantité.	Valeur.	Quantité.	Valeur.	Quantité.	Valeur.	Quantité.	Valeur.	Quantité.	Valeur.
		$		$		$		$		$
Animaux vivants :—										
Bœufs.....nomb.	7,112	213,184	6,972	228,407	6,801	206,181	6,495	221,886	8,363	269,852
Tous autres..... "	29,267	127,195	30,055	124,644	21,869	141,381	14,357	55,708	4,989	172,280
Gomme Balata..... liv.	1,443,611	390,453	1,272,176	403,290	221,535	64,429	68,411	23,544	86,681	31,132
Livres imprimés, journaux, etc...	.....	43,157	.....	43,493	.....	37,706	.....	37,970	.....	29,541
Céréales :—										
Pain..... brls.	9,347	37,035	4,036	25,803	7,953	38,724	9,819	37,770	.....	32,319
Dholl ..... liv.	2,520,008	49,474	3,314,825	84,028	2,154,394	55,927	2,375,527	67,408	2,366,952	61,821
Farine..... brls.	201,638	885,767	227,838	912,713	226,291	991,384	230,994	1,084,478	220,040	1,095,521
Maïs..... boiss.	34,081	24,907	37,476	25,559	31,958	24,878	25,956	22,566	25,705	23,638
Farine, non le froment... brls.	12,042	38,223	9,345	28,319	8,790	30,563	7,909	32,144	8,462	30,387
Avoine ..... boiss.	224,310	114,225	217,489	117,983	224,488	156,901	205,057	135,761	241,536	153,218
Pois et fèves.....	.....	66,162	.....	73,754	.....	65,038	.....	64,541	.....	51,042
Riz..... liv.	26,205,684	573,541	22,975,705	600,483	17,693,021	516,187	19,967,647	577,425	20,786,522	547,593
Chandelles..... "	444,473	37,239	318,759	29,434	419,906	41,513	339,418	29,604	383,143	35,274
Voitures et moteurs.....nomb.	121	16,634	117	16,878	114	12,546	103	31,302	100	27,019
Ciment..... brls.	60,886	99,737	47,561	77,750	49,819	92,705	57,529	101,791	55,310	100,068
Cacoa, brut..... liv.	6,906,197	753,992	5,993,726	919,016	8,756,551	1,557,980	8,075,333	946,985	7,904,365	883,271
Houille et coke .....tonnes.	20,939	101,786	23,235	115,325	40,276	220,879	41,625	205,757	58,645	277,395
Café..... liv.	444,007	40,383	563,402	51,479	605,152	49,080	498,214	38,378	455,968	34,242
Confiseries.....	.....	22,435	.....	17,374	.....	27,964	.....	23,009	.....	24,805
Cordage et ficelle.....	.....	46,885	.....	48,900	.....	57,786	.....	43,240	.....	49,309
Poterie et verrerie.....	.....	125,316	.....	120,002	.....	98,521	.....	119,876	.....	124,115
Poisson..... liv.	7,110,722	411,949	6,941,131	374,713	7,448,273	390,370	7,513,804	355,519	8,855,218	337,679
Meubles.....	.....	79,637	.....	68,970	.....	69,861	.....	61,836	.....	41,128
Ferronnerie, etc										
Bicycles.....	.....	6,672	.....	5,708	.....	9,928	.....	5,470	.....	9,257
Coutellerie.....	.....	15,092	.....	9,397	.....	13,992	.....	10,190	.....	8,838
Instruments et outils.....	.....	21,291	.....	20,006	.....	21,466	.....	10,901	.....	21,253
Fer de construction.....	.....	49,684	.....	15,242	.....	83,765	.....	56,346	.....	51,602
Bijouterie.....	.....	55,718	.....	50,759	.....	61,573	.....	56,959	.....	370,454
Machinerie.....	.....	163,043	.....	301,368	.....	210,955	.....	208,001	.....	203,183
Rails et matériaux de ch. de fer.	.....	51,396	.....	37,853	.....	31,886	.....	45,894	.....	53,174

Tous autres arti. de ferro., etc.		435,441		445,814		445,956		451,149		519,492
Foin et son		17,831		17,204		24,196		19,856		14,517
Peaux	nomb.	22,062	41,337	25,672	68,479	18,029	55,558	11,437	16,216	23,506	27,394
Cuir :—Ouvré—										
Bottes et souliers			256,395		265,910		314,736		244,661		302,327
Selles			22,994		19,954		26,207		19,043		13,174
Autres			9,636		10,385		13,101		22,002		28,728
Non-ouvré			45,212		39,235		61,432		26,883		22,548
Chaux			2,862		3,222		3,270		1,465		2,141
Engrais	tonnes	3,315	125,370	3,351	167,349	3,864	136,456	5,649	215,608	3,329	127,239
Liqueurs de malt	galls.	214,130	207,023	204,965	181,395	240,294	236,763	215,223	194,151	220,528	185,663
Médecines			81,088		76,382		103,349		82,528		83,993
Lait, condensé			140,695		144,486		156,852		142,564		142,549
Instruments de musique			3,066		4,930		16,143		19,146		13,261
Huiles :—										
Comestible	galls.	37,939	42,900	39,228	48,122	53,997	69,136	44,358	55,859	41,947	59,485
Non-comestible—										
Kérosine	"	552,389	97,907	559,303	101,917	590,708	116,396	636,480	116,596	843,177	159,432
Autres			23,471		22,206		32,646		31,327		42,087
Tourteaux oléagineux	liv.	4,504,500	74,260	5,286,505	86,826	6,114,143	104,249	4,255,484	69,019	4,825,120	87,863
Opium et ganja	"	8,220	19,783	8,550	26,533	8,016	24,016	7,371	28,202	7,377	23,564
Peintures, couleurs et matériaux			34,023		30,679		31,341		20,444		22,620
Papier, non à écrire			42,369		40,281		47,070		37,959		42,335
Combustible, breveté	tonnes	12,401	73,015	17,493	112,060	17,118	116,663	12,959	90,948	16,886	107,358
Provisions :—										
Beurre	liv.	638,481	130,903	679,725	154,589	802,471	175,847	657,334	148,832	797,085	160,795
Substitut de beurre—										
Gras, comb., prépara. de	"	62,039	10,663	101,216	19,151	572,366	53,484	1,731,200	145,260	62,993	10,200
Saindoux	"	1,923,720	122,611	2,006,000	156,536	1,861,385	166,538	404,135	31,166	2,049,469	178,899
Oléomargarine	"	188,552	17,174	190,400	18,138	228,018	21,895	196,690	18,338	145,594	13,704
Fromage	"	296,438	43,250	272,388	40,106	292,683	46,812	280,433	44,058	280,326	44,102
Viandes	"	7,948,600	449,271	7,506,440	469,492	7,230,037	507,530	6,526,434	434,121	5,842,741	432,555
Sel			11,675		11,865		15,714		12,186		15,607
Savon	liv.	3,573,040	142,394	3,659,154	145,839	3,465,490	146,190	3,608,678	146,283	3,736,617	146,204
Spiritueux, autr. q. médicaux	galls	55,534	113,967	50,688	98,063	72,804	132,446	57,083	126,913	66,904	131,443
Empois			21,203		20,542		23,101		20,473		19,627
Papeterie			58,541		65,666		57,490		53,858		57,178
Sucre	liv.	1,203,502	35,546	361,554	12,181	484,134	16,702	597,425	22,186	586,891	23,492
Tabac :—										
Cigares et cigarettes	liv.	18,435	24,031	28,555	30,066	42,993	43,683	29,078	32,719	35,010	38,374
Manufacturé	liv.	77,743	33,585	84,557	35,979	134,950	52,706	115,208	50,019	145,973	61,734
Non manufacturé	"	630,296	55,597	512,240	45,114	575,520	56,691	531,391	66,989	581,073	73,618
Tissus :—										
Vêtements			299,689		302,658		370,041		286,389		284,544
Sacs, vides			149,397		172,518		184,033		140,008		124,417
Bonneterie			104,361		112,352		146,725		132,432		118,946
Chapeaux			102,005		88,685		139,629		222,163		98,827
Autres			1,052,392		1,008,198		1,308,875		1,201,177		1,192,435

TRINIDAD.

QUANTITÉS et valeurs totales des principaux articles de marchandises importés, etc.—*Fin.*

ARTICLES.	1905-6.		1906-7.		1907-8.		1908-9.		1909.	
	Quantité.	Valeur.	Quantité.	Valeur.	Quantité.	Valeur.	Quantité.	Valeur.	Quantité.	Valeur.
		$		$		$		$		$
Légumes, frais:—										
Oignons		38,363		45,387		53,460		46,238		38,233
Patates		84,198		78,368		82,076		112,191		66,367
Autres		23,478		31,773		31,425		22,985		32,232
Vins.....galls.	175,050	134,393	155,598	114,444	186,759	148,832	125,077	105,733	143,789	111,797
Bois:—										
Bardeaux.....nomb.	166,200	638	194,250	584	120,750	881	60,500	180	64,500	146
Fonds.....paq.		5,907		21,627		34,563		25,871		19,228
Douves.....nomb	1,023,000	6,619	569,950	4,443	1,162,975	9,207	5,073,210	7,864	1,024,670	8,741
Bois de serv., scié et plané pds.	8,790,696	211,700	9,390,861	256,770	8,973,804	243,795	8,113,326	219,068	7,092,357	235,795
Loupes.....nomb.	440,900	4,385	454,080	4,726	601,010	6,735	459,370	4,541	318,200	3,105
Tous autres articles		621,228		683,630		715,050		668,033		607,422
Totaux		10,568,054		11,111,509		12,503,761		11,165,763		11,527,947
Marchandises entrées pour transbordement		3,549,353		3,322,614		4,648,932		1,211,036		3,499,186
Totaux (mdses)		14,117,407		14,434,123		17,152,693		12,376,799		15,027,133
Monnaies et lingots		637,461		394,819		91,421		569,960		586,638
" " entrés pour transbordement		1,322,706		358,546		491,294		109,056		391,849
Total des importations		16,077,574		15,187,488		17,735,408		13,055,815		16,055,620

TRINIDAD.

TOTAL des quantités et valeurs des principaux articles de marchandises exportés durant les années terminées le 31 mars, de 1906 à 1909, et l'année terminée le 31 décembre de 1909, inclusivement.

ARTICLES.	1905-6.		1906-7.		1907-8.		1908-9.		1909.	
	Quantité.	Valeur.	Quantité.	Valeur.	Quantité.	Valeur.	Quantité.	Valeur.	Quantité.	Valeur.
		$		$		$		$		$
Animaux vivants ..... nomb.	260	13,227	240	12,848	299	21,116	272	19,170	263	22,017
Asphalte ..... tonn.	103,713	578,734	115,875	665,974	141,006	790,016	133,208	734,993	136,595	751,239
Gomme, Balata ..... liv.	1,460,521	398,220	1,311,333	418,986	226,079	63,126	53,844	18,425	122,522	44,241
Ciment ..... brls.	7,853	16,483	7,583	15,525	7,215	17,316	8,969	20,415	12,009	27,102
Houille ..... tonn.	6,637	40,369	6,703	41,006	16,492	106,389	17,808	86,621	38,419	188,734
Cacao ..... liv.	55,412,784	5,822,722	33,129,152	4,731,222	58,704,352	10,289,476	50,694,000	6,510,925	53,062,200	6,380,648
Noix de coco ..... nomb.	11,037,932	142,243	13,131,296	197,776	14,943,858	221,312	18,717,046	279,763	20,444,700	313,685
Café ..... liv.	30,352	2,891	98,784	10,760	203,280	16,488	128,800	12,108	145,200	13,330
Couperose ..... "	2,039,522	60,376	3,141,057	121,316	2,370,102	84,957	2,861,365	83,137	2,536,094	82,022
Poisson ..... "	495,359	28,553	374,831	13,826	316,014	14,065	237,547	9,816	275,737	10,692
Farine ..... "	5,222	25,900	2,900	16,055	2,200	12,585	3,469	22,241	3,872	24,957
Fruits : Bananes	.....	20,726	.....	15,281	.....	48,024	.....	73,013	.....	95,314
Autres				7,504		5,879		5,260		6,191
Ferronnerie	.....	35,303	.....	87,507	.....	61,193	.....	56,292	.....	66,868
Peaux, grandes et petites ... nomb.	30,162	75,102	39,177	116,805	32,547	105,315	49,995	57,933	46,463	80,300
Saindoux ..... liv.	147,280	9,154	89,335	8,278	219,046	20,858	127,621	12,434	14,880	1,864
Jus de limon ..... galls.	.....	2,750	.....	4,779	5,122	6,633	1,827	2,005	7,605	6,395
Machinerie	.....	14,152	.....	3,528	.....	5,859	.....	5,762	.....	5,665
Mélasse ..... galls.	273,467	28,192	426,652	22,406	524,926	31,935	358,936	21,841	551,657	33,565
Huile—Noix de coco ..... "	26,395	15,702	16,863	10,142	12,342	12,926	4,590	2,755	3,332	1,903
Riz ..... liv.	1,021,451	26,659	1,910,691	50,637	1,600,836	44,575	465,332	14,123	270,132	8,288
Savon ..... "	357,372	16,079	296,621	13,262	187,134	8,657	184,408	8,628	271,790	13,310
Spiritueux : Rhum ..... galls.	744	297	219,271	58,040	185,483	45,153	68,723	16,736	310,220	75,492
Amers ..... "	33,061	160,897	34,889	169,793	34,866	169,681	27,194	132,344	32,002	155,743
Autres ..... "	5,051	15,719	4,410	12,873	4,322	15,004	3,366	10,638	4,830	17,452
Sucre ..... tonn.	36,280	2,203,948	45,033	2,096,633	46,294	2,537,995	39,640	2,250,512	45,334	2,754,197
Bois de service	.....	70,338	.....	283,279	.....	44,496	.....	17,063	.....	40,057
Tabac, non manufacturé ... liv.	109,466	14,707	200,662	21,349	164,318	16,590	80,728	11,865	186,940	21,082
" cigares et cigarettes "	12,002	11,962	12,830	9,363	20,838	15,914	11,678	8,959	12,009	9,364
Tissus manufacturés	.....	134,855	.....	111,573	.....	109,149	.....	108,580	.....	164,172
Légumes, frais	.....	13,203	.....	5,504	.....	5,757	.....	2,599	.....	2,463

TRINIDAD.

TOTAL des quantités et valeurs des principaux articles de marchandises exportés, etc.—*Fin.*

ARTICLES.	1905–6.		1906–7.		1907–8.		1908–9.		1909.	
	Quantité.	Valeur.	Quantité.	Valeur.	Quantité.	Valeur.	Quantité.	Valeur.	Quantité.	Valeur.
		$		$		$		$		$
Vins..... galls.	13,734	14,162	12,678	9,597	7,904	6,905	9,063	7,187	10,180	9,387
Tous autres articles.....	.....	297,610	.....	311,223	.....	172,636	.....	182,031	.....	321,941
Totaux.....	.....	10,311,235	.....	9,674,650	.....	15,121,986	.....	10,806,174	.....	11,749,680
Marchandises entrées pour transbordement.....	.....	3,549,353	.....	3,322,614	.....	4,648,932	.....	1,211,036	.....	3,499,187
Totaux (marchandises)...	.....	13,860,588	.....	12,997,264	.....	19,770,912	.....	12,017,210	.....	15,248,867
Monnaies et lingots.....	.....	237,742	.....	622,837	.....	65,574	.....	41,348	.....	20,664
" " entrés pour transbordement.....	.....	1,322,706	.....	358,546	.....	491,294	.....	109,056	.....	391,849
Total des exportations....	.....	15,421,036	.....	13,978,647	.....	20,327,780	.....	12,167,614	.....	15,661,380

PROTECTORAT DE L'UGANDA.

VALEUR totale des importations et exportations de et à chacun des principaux pays durant les années terminées le 31 mars, de 1906 à 1910, inclusivement. *(Y compris monnaies et lingots.)*

IMPORTATIONS.					PAYS.	EXPORTATIONS.				
1905-6.	1906-7.	1907-8.	1908-9.	1909-10.		1905-6.	1906-7.	1907-8.	1908-9.	1909-10.
$	$	$	$	$	*Empire britannique.*	$	$	$	$	$
441,786	521,312	717,400	891,724	712,606	Royaume-Uni			237,143	178,504	280,364
98,277	69,948	118,124	99,387	209,296	Afrique orientale anglaise	437,153	564,538	580,637	623,210	751,899
115,121	92,963	113,490	102,584	97,343	Inde (y compris Burma)			569	1,129	725
.....	2,410	8,005	1,952	18,221	Autres possessions britanniques					
655,184	686,633	957,019	1,095,647	1,037,466	Totaux, empire britannique	437,153	564,538	818,349	802,843	1,032,988
					Pays étrangers.					
3,124	2,039	4,015	4,789	316	Arabie					
90,092	157,115	244,749	387,182	241,323	Etat indépendant du Congo			17,520	10,273	42,374
2,545	1,791	6,467	3,592	3,120	Egypte			7'543	13,276	4,988
11,349	19,613	32,612	29,536	43,946	France			8,944	224	516
80,066	262,459	183,448	142,462	158,366	Allemagne			3,567	6,988	3,456
5,217	13,617	15,958	22,999	8,939	Afrique orientale allemande			12,673	13,227	11,543
2,453	2,374	1,382	5,825	8,896	Hollande					
15,749	16,474	10,740	8,750	4,132	Italie			540	44	190
23,905	57,694	35,390	133,059	177,069	Autres pays européens					
163,603	220,981	129,891	190,900	275,478	Etats-Unis			34	443	176
4,750	775	4,217	9,866	4,161	Autres pays étrangers			55	1,491	
402,853	754,932	668,869	944,960	925,746	Totaux, pays étrangers			50,876	45,966	63,243
655,184	686,633	957,019	1,095,647	1,037,466	Totaux, empire britannique	437,153	564,538	818,349	802,843	1,032,988
1,058,037	1,441,565	1,625,888	2,040,607	1,963,212	Grands totaux	437,153	564,538	869,225	848,809	1,096,231

PROTECTORAT DE L'UGANDA.

TOTAL des quantités et valeurs des principaux articles de marchandises importés durant les années terminées le 31 mars, de 1906 à 1910, inclusivement.

ARTICLES.	1905-6.		1906-7.		1907-8.		1908-9.		1909-10.	
	Quantité.	Valeur.	Quantité.	Valeur.	Quantité.	Valeur.	Quantité.	Valeur.	Quantité.	Valeur.
		$		$		$		$		$
Bière et ale		4,073		9,651		3,562		4,468		5,523
Fournitures et tentes						3,319		12,230		18,153
Ferronnerie		26,080		35,950		82,596		103,923		118,114
Fer, plié		26,708		29,034		23,111		39,425		20,401
Ivoire		53,109		56,735		58,449		213,179		194,691
Machinerie		17,048		41,639		48,462		103,655		34,368
Huiles de toutes sortes		12,818		30,037		20,050		30,310		30,509
Provisions		77,721		95,858		88,218		182,500		183,837
Riz		12,283		19,909		23,646		28,450		16,201
Caoutchouc liv.	3,103	37,035		85,439	74,956	48,686	11,476	7,446	69,519	45,075
Spiritueux		34,373		47,197		36,222		58,979		42,199
Vins										20,843
Tissus :—										
Toile longue (Bafta)				31,594		46,555		59,086		63,121
Calicot non blanchi (américe.)		173,282		217,973		154,092		223,049		277,624
Coton en pièces										
Autres sortes (y comp. vêtements)		239,187		306,142		335,537		358,040		326,314
Monnaies et lingots		94,599		58,711		138,738		163,977		179,585
Tous autres articles		249,721		375,696		514,645		451,890		386,654
Total, importations		1,058,037		1,441,565		1,625,888		2,040,607		1,963,212

PROTECTORAT DE L'UGANDA.

TOTAL des quantités et valeurs des principaux articles de marchandises exportés durant les années terminées le 31 mars, de 1906 à 1910, inclusivement.

ARTICLES.	1905–6.		1906–7.		1907–8.		1908–9.		1909–10.	
	Quantité.	Valeur.	Quantité.	Valeur.	Quantité.	Valeur.	Quantité.	Valeur.	Quantité.	Valeur.
		$		$		$		$		$
Cosses		92,642		52,249		4,112		3,528		36,095
Café liv.	33,625	847	12,271	628	13,440	594	21,695	925	33,497	1,806
Coton, brut "	96,098	5,300	391,244	55,533	1,923,488	241,824	2,581,964	200,662	4,829,409	290,034
Peaux vertes		24,956		47,119		52,102		60,522		87,473
Ivoire		76,056		118,411		202,171		344,929		137,142
Caoutchouc liv.	42,718	27,715	73,191	47,494	109,506	71,087	59,136	38,427	105,909	68,722
Peaux		152,302		173,297		137,312		119,160		145,757
Monnaies et lingots										
Tous autres articles		57,335		69,807		160,023		80,656		329,202
Total, exportations		437,153		564,538		869,225		848,809		1,096,231

ROYAUME-UNI.

VALEUR totale des importations et exportations de et à chaque pays étranger et les possessions britanniques pendant les années terminées le 31 décembre, de 1905 à 1909, inclusivement.

IMPORTATIONS.					PAYS.	EXPORTATIONS.				
1905.	1906.	1907.	1908.	1909.		1905.	1906.	1907.	1908.	1909.
£	£	£	£	£	*Possessions britanniques.*	£	£	£	£	£
209,154	251,513	267,534	122,205	187,953	Aden	262,156	268,746	332,258	279,494	316,480
230	68	128	171	69	L'Ascension	3,144	5,344	4,980	4,695	5,504
26,995,126	29,285,146	33,832,413	29,069,554	32,646,415	Australie, Commonwealth de	19,476,463	22,781,283	27,146,803	25,661,023	27,207,430
7,089	4,349	2,214	4,991	5,831	Bermudes	191,136	117,066	139,840	126,270	143,199
14,559	18,558	31,332	54,092	32,020	Borneo anglais	33,242	30,918	31,432	27,723	34,627
572,915	528,906	565,873	587,474	722,117	Guyane anglaise	724,340	724,429	720,684	754,277	743,242
186,634	210,377	180,245	161,900	105,586	Honduras anglais	94,680	111,623	138,641	129,187	125,460
36,039,789	37,722,235	43,912,588	29,588,187	35,430,771	Inde anglaise	44,361,153	46,410,498	53,234,552	50,833,227	44,695,624
199,319	262,707	405,436	316,557	476,855	Afrique orientale anglaise	462,015	570,648	629,455	493,655	490,458
5,545,532	6,344,370	8,656,318	7,463,634	9,939,966	Afrique anglaise du sud	18,672,950	17,463,213	15,917,286	14,252,209	16,509,211
2,402,591	2,749,214	3,436,300	2,929,434	3,194,180	Afrique anglaise d'ouest	3,036,910	3,277,885	4,314,075	4,458,509	4,719,936
1,973,643	2,143,783	2,097,007	2,252,639	2,161,600	Antilles anglaises	2,314,509	2,515,221	3,010,230	2,682,801	2,765,343
24,485,632	28,035,036	25,466,836	24,463,488	25,222,963	Canada	13,767,079	15,477,260	19,220,973	14,212,447	18,074,767
4,484,401	4,442,208	5,225,639	5,131,976	5,546,827	Ceylan	1,435,279	1,664,406	1,886,371	1,852,685	1,919,665
1,662,366	1,549,967	1,814,198	1,599,390	1,689,701	Iles de la Manche	1,321,448	1,353,186	1,413,399	1,521,912	1,497,739
134,108	143,810	260,834	185,786	173,024	Cypre	142,702	127,632	169,160	146,454	137,525
141,031	144,694	174,579	158,921	202,670	Iles Malouines	40,520	44,905	53,989	52,721	72,556
20,872	64,666	83,143	77,509	387,727	Etats confédérés de Malaisie	37,227	172,093	320,180	488,676	306,132
111,525	21,095	6,927	1,988	216	Fidji	37,078	94,148	118,035	64,172	83,677
40,723	29,595	35,332	24,393	27,555	Gibraltar	863,171	847,579	706,668	685,709	676,173
341,424	574,263	600,109	510,495	455,674	Hong-Kong	3,841,735	3,220,498	3,355,403	3,088,340	3,713,852
40,313	41,760	39,850	34,858	30,573	Malte et Gozo	1,193,337	1,110,693	1,042,681	1,054,419	896,884
154,541	121,423	317,452	270,168	232,264	Ile Maurice	379,128	424,145	404,566	329,090	425,928
512,265	631,675	329,973	330,475	325,313	Terreneuve	500,888	586,848	524,147	510,724	676,263
13,393,973	15,619,013	17,787,809	14,663,841	17,730,866	Nouvelle-Zélande	6,994,806	8,052,476	9,441,908	9,513,174	8,081,422
46,795	17,982	5,000	12,631	7,725	Autres îles dans le Pacifique (Britanniques)	1,120	3,276	6,512	2,001	22,048
1,490	2,056	858	594	1,420	Papua	5,879	4,555	6,340	7,316	10,466
32,122	18,746	44,235	34,169	30,746	Seychelles	19,690	22,003	29,098	23,764	21,447
92	3,671	114	1,357	851	Somaliland	1,059	1,141	9,674	7,314	17,584
666	246	2,108	4,515	4,597	Ste.-Hélène	36,865	30,505	26,453	27,490	24,356

6,746,486	8,769,874	8,954,051	7,892,703	8,071,981	..Etablissements du Détroit et Lubuan	3,288,603	3,865,068	3,967,997	3,445,607	3,435,742
.....	.....	.....	.....	45	..Wei-Hei-Wei	4,599	7,205	1,564	10,099	19,465
154,491	161,327	169,107	185,700	205,838	..Pêches en eau profonde	1,592	1,766	1,794	1,906	1,487
.....	.....	.....	.....	.....	..Possessions britanniques, autres	.....	.....	.....	.....	.....
126,651,897	139,914,333	154,705,542	128,135,795	145,251,939	.....Totaux, possessions britanniques	123,546,503	131,388,262	148,327,148	136,749,090	137,871,632
					Pays étrangers.					
4,092	2,466	2,023	1,717	2,234	..Abyssinie	14,161	14,056	28,573	11,752	1,987
.....	.....	.....	300	.....	..Afghanistan	.....	.....	76,575	11,056	2,620
12,983	1,214	436	370	1,772	..Arabie	22,311	40,958	82,919	68,465	30,145
25,430,163	23,921,892	26,654,986	35,985,536	32,717,295	..République Argentine	13,378,435	19,910,701	18,271,026	16,938,872	19,188,387
6,524,157	7,008,024	6,796,236	7,758,478	8,085,597	..Autriche-Hongrie	2,603,213	3,248,004	5,407,671	5,075,224	4,333,269
16,669,007	17,990,753	17,499.046	16,241,919	17,672,418	..Belgique	13,304,033	15,111,271	16,876,181	14,796,446	16,475,104
447,264	814,100	967,698	737,279	1,246,455	..Bolivie	118,984	173,657	237,901	184,691	212,339
8,246,873	9,188,060	9,755,967	6,984,977	11,290,126	..Brésil	6,910,400	7,928,728	10,525,411	8,390,627	8,776,910
100,771	247,304	350,924	83,093	188,040	..Bulgarie	649,761	651,568	609,724	708,451	901,798
5,371,216	5,060,622	5,168,512	6,663,489	5,508,589	..Chili	4,712,121	6,275,474	7,626,290	4,088,530	4,951,538
2,450,419	3,466,312	3,527,195	3,135,357	4,870,656	..Chine (excepté Hong-Kong, Macao et Wei-Hei-Wei)	13,298,828	12,306,188	12,137,977	9,292,287	8,558,275
433,602	399,863	408,113	430,382	764,802	..République de Colombie	591,288	965,524	1,037,473	963,018	900,184
57,875	39,040	72,550	62,371	22,713	..Etat libre du Congo	136,245	142,521	115,630	111,084	101,281
1,057,704	1,168,726	1,396,606	1,265,855	875,572	..Costa Rica	158,296	242,650	300,606	217,204	187,916
1,283,341	1,453,288	1,091,464	1,271,734	1,292,723	..Cuba	2,723,251	2,593,286	3,063,491	2,360,315	2,494,957
15,043,611	16,158,355	18,001,401	19,062,753	18,768,417	..Danemark (y compris Faroe)	4,476,624	5,162,428	6,124,039	5,151,905	5,563,154
					Possessions danoises :—					
168	385	22,366	11,483	17,251	....Antilles danoises	79,743	70,258	79,148	61,732	51,075
197,839	158,711	203,852	192,248	233,313	....Groënland et l'Islande	133,047	223,265	193,400	150,415	142,261
279,437	234,982	335,612	534,334	546,518	..Equateur	449,459	393,635	480,550	508,408	451,054
14,981,470	16,872,951	22,221,221	17,583,358	19,866,424	..Egypte	8,069,668	9,152,606	10,231,034	9,821,892	8,142,325
46,457,896	47,098,935	46,334,289	41,892,729	44,205,650	..France	23,049,042	28,526,578	33,168,656	31,384,735	31,073,452
					Possessions françaises :—					
763,045	897,637	1,089,663	962,906	901,444	....Algérie	554,064	618,905	909,690	894,933	758,665
140,820	334,427	419,060	407,220	269,486	....Indo-Chine française	66,855	64,017	92,563	109,077	98,094
2,560	2,693	28,847	37,428	56,504	....Somaliland française	72,831	61,034	106,966	83,467	127,643
860,449	816,615	844,481	611,397	719,055	....Afrique de l'ouest française	850,992	909,958	836,917	822,607	1,039,671
10,876	6,980	21,443	5,284	3,603	....Antilles française	63,151	68,237	79,553	90.847	67,050
176,331	265,877	233,010	132,965	102,414	....Madagascar	38,169	33,449	37,456	27,761	29,987
322,265	291,729	315,877	347,034	205,035	....Autres possessions françaises	28,465	42,099	26,088	35,875	49,995
53,838,546	55,907,599	57,158,430	54,959,859	57,784,655	..Allemagne	42,738,193	48,309,921	56,727,854	46,379,060	47,165,686
					Possessions allemandes :—					
9,301	7,596	3,653	6,219	9,481	....Afrique de l'est allemande	23,182	30,183	41,176	31,923	32,618
110,871	148,287	160,294	165,070	174,684	....Afrique de l'ouest allemande	186,716	220,305	273,292	190,609	229,166
15,051	14,921	2,446	24,443	98,209	....Autres possessions allemandes	5,754	6,447	8,740	12,671	21,259
1,376,979	2,292,083	2,047,079	1,942,078	1,600,976	..Grèce	1,251,642	1,503,673	1,843,941	1,948,069	1,513,744
320,437	202,781	259,824	194,731	213,390	..Guatemala	279,827	292,684	316,109	234,132	225,426
103,630	127 380	299,127	193,742	335,152	..Haïti et Saint-Domingue	302,093	334,081	263,783	319,432	286,104

ROYAUME-UNI.

VALEUR totale des importations et des exportations de et à chaque pays étrangers, etc.—*Fin.*

IMPORTATIONS.					PAYS.	EXPORTATIONS.				
1905.	1906.	1907.	1908.	1909.		1905.	1906.	1907.	1908.	1909.
£	£	£	£	£	*Pays étrangers*—Suite.	£	£	£	£	£
3,282	3,903	4,530	4,465	1,901	Honduras	66,547	95,031	71,252	74,842	68,675
6,341,876	6,568,901	6,618,205	6,241,446	6,265,300	Italie	9,785,247	12,481,630	15,250,957	16,066,797	13,274,645
.....	.....	453	.....	1,263	Possessions italiennes	.....	4	6	6,216	26,643
.....	555	2,442	3,085	5,565	Iles dans le Pacifique (non spécifiées ailleurs)	11,522	937	680	902	2,575
.....	.....	.....	.....	.....	Iles des mers Indihnnes (non spécifiées ailleurs)	.....	.....	.....	.....	.....
1,972,450	3,048,889	3,307,790	2,992,685	3,700,639	Japon (y compris Formosa)	9,796,900	13,115,330	12,279,498	10,128,084	8,618,821
10	.....	4,690	6,665	19,316	Possessions japonaise (Corée)	66,516	52,073	158,947	152,491	153,696
62,970	74,228	76,223	75,137	63,509	Liberie	63,523	85,047	109,109	74,348	69,511
2,324,245	2,316,843	2,552,369	2,473,231	2,206,842	Mexique	2,031,260	2,503,412	3,119,890	2,386,620	2,265,224
.....	.....	.....	.....	.....	Monténégro	16	90	22	48	561
473,115	357,661	539,850	763,905	1,133,365	Maroc	739,533	904,329	935,444	1,270,013	1,177,615
15,176,230	16,218,366	16,072,995	16,613,136	16,830,966	Hollande	14,377,924	16,747,675	18,946,959	15,684,590	16,188,245
					Possessions hollandaises :—					
32,063	123,055	102,952	112,047	29,684	....Borneo "	50,659	54,848	106,103	32,537	53,383
54,462	47,884	66,585	70,437	126,294	....Guyane "	74,892	67,739	69,194	247,553	63,353
.....	.....	15	.....	170	....Nouvelle-Guinée hollandaise	.....	50	11	40	686
232,530	533,231	804,414	747,656	982,948	....Iles hollandaises, autres, d. l'océan Indien	495,623	640,578	536,081	577,915	587,065
35,058	46,796	51,214	64,881	28,623	....Antilles hollandaises	40,577	42,510	65,297	37,426	38,158
2,339,675	970,516	1,741,486	1,488,847	1,965,657	....Java	3,012,280	2,939,704	3,271,413	3,089,372	3,127,130
79,258	78,853	86,582	116,397	108,084	Nicaragua	176,803	184,201	173,191	168,095	158,946
5,748,404	6,678,558	6,545,989	6,468,292	6,473,436	Norvège	3,712,532	4,212,766	4,949,740	4,482,742	3,835,436
34,385	29,388	25,960	30,852	20,754	Panama	196,654	310,479	370,588	342,021	357,534
599	45	.....	322	1,011	Paraguay	98,884	188,891	114,723	56,444	83,828
451,390	482,011	626,009	430,184	298,131	Perse	488,179	491,975	698,010	482,171	355,594
2,738,483	2,173,342	2,788,072	2,930,362	3,042,262	Pérou	1,284,780	1,429,237	2,114,870	1,479,153	1,445,612
2,673,668	3,099,741	3,171,642	2,770,735	2,873,729	Portugal	2,826,257	3,258,436	3,310,471	2,973,795	2,777,201
					Possessions portugaises :—					
125,424	125,052	95,832	44,421	61,693	....Açores	64,027	74,011	77,031	82,824	49,708
29,086	33,992	41,204	29,429	31,537	....Madère	152,700	187,293	233,259	204,226	222,265
105,622	151,402	293,734	292,643	168,500	....Afrique de l'est portugaise	1,786,535	1,915,141	1,570,911	1,589,926	1,902,609
229,112	256,378	398,841	229,488	109,165	....Afrique de l'ouest "	458,135	901,418	736,565	501,455	438,103
35,430	59,126	200,029	250,921	59,794	....Possessions portugaises dans l'Inde	222,201	72,947	190,716	175,524	201,005
.....	.....	.....	.....	20	....Autres possessions portugaises	1,367	1,029	1,511	1,069	1,089

1,270,519	2,807,654	4,355,919	2,939,571	2,922,337	..Roumanie	1,305,658	1,670,319	2,160,166	2,033,254	1,749,996
34,519,685	31,497,275	32,870,090	29,719,249	37,970,085	..Russie	14,884,050	15,942,057	19,063,421	20,505,208	18,325,844
203,374	143,513	58,666	86,266	79,556	..San Salvador	309,341	268,888	289,290	391,389	273,390
286	5,825	22,086	4,429	4,594	..Serbie	53,359	62,543	159,798	243,105	204,596
386,732	611,125	631,433	677,332	539,936	..Siam	544,522	685,403	895,641	891,415	760,353
14,133,120	16,049,808	17,069,927	13,423,966	13,441,577	..Espagne	4,841,774	5,339,688	5,892,082	5,792,121	5,352,017
					Possessions espagnoles :—					
1,654,931	1,540,314	1,585,335	1,473,824	1,458,499	....Iles Canaries	930,416	1,068,014	1,246,954	1,140,347	1,008,555
.....	2,200	420	1,986	4,755	....Ports espagnoles du nord de l'Afrique	65,927	58,714	66,558	119,368	95,614
9,400	8,414	7,046	3,090	5,027	...Afrique espagnols orientale (y compris Fernando, Po)	15,857	17,841	22,220	26,227	18,996
10,460,099	11,239,815	11,359,223	10,764,717	9,724,997	..Suède	6,016,332	6,658,178	7,910,939	7,298,904	7,114,071
7,658,842	7,913,008	8,401,479	7,914,231	8,501,114	..Suisse	1,842,642	1,990,671	2,877,341	2,820,930	3,369,937
326,933	263,203	547,633	172,212	159,664	..Tripoli	140,079	154,958	182,951	127,243	83,371
260,319	338,661	698,888	471,311	699,824	..Tunis	297,852	379,325	442,067	419,712	408,739
3,771,286	4,344,570	4,342,704	4,054,006	3,720,095	..Turquie d'Asie	3,747,042	4,556,025	4,398,166	4,458,509	4,500,223
1,515,358	1,458,440	1,455,124	947,737	1,371,603	..Turquie d'Europe	3,166,889	3,779,708	3,355,816	2,685,585	3,239,492
19,689	107,050	26,883	101,563	55,087	..Possessions turques, autres, (Crète)	65,216	87,592	55,645	66,580	49,717
114,669,797	131,054,366	134,346,708	123,900,831	118,353,893	..Etats-Unis	47,282,088	53,240,325	58,052,574	42,506,848	59,254,166
					Etats-Unis, possessions des :—					
.....	2,030	714	891	1,537	....Hawaï	60,907	130,156	93,896	62,158	89,634
1,902,904	1,689,230	2,115,832	1,693,710	1,464,293	....Iles Philippines (y compris Guam)	2,429,960	1,549,682	1,368,539	1,085,122	1,044,433
10,551	4,066	1,323	1,644	3,202	....Porto-Rico	49,234	44,925	63,636	62,474	59,764
882,407	629,929	1,007,082	1,066,211	1,298,045	..Uruguay	2,091,075	2,298,518	2,578,649	2,684,474	2,418,005
227,984	171,869	247,767	204,279	373,782	..Venezuela	479,997	715,638	772,449	709,081	502,566
83,428	40,498	36,280	52,829	39,305	..Pêches de la baleine	6,890	3,230	369	1,566	.....
438,368,020	467,974,167	491,102,400	464,817,692	479,453,018	..... Totaux, pays étrangers	284,050,024	329,289,556	369,650,019	319,978,431	331,653,534
126,651,897	139,914,333	154,705,542	128,135,795	145,251,939	....Totaux, possessions britanniques	123,546,503	131,388,262	148,327,148	136,749,090	137,871,632
565,019,917	607,888,500	645,807,942	592,953,487	624,704,957	.....Grands totaux	407,596,527	460,677,818	517,977,167	456,727,521	469,525,166

TOTAL des quantités et valeurs des principaux articles et autres de fabrication étrangère et colonie importés pendant les années finissant le 31 décembre, de 1905 à 1909, inclusivement.

ARTICLES.	1905.		1906.		1907.		1908.		1909.	
	Quantité.	Valeur.	Quantité.	Valeur.	Quantité.	Valeur.	Quantité.	Valeur.	Quantité	Valeur.
		£		£		£		£		£
Animaux, vivants :—										
Bœufs, taureaux, vaches et veaux...nomb.	565,139	9,665,806	561,215	9,732,180	472,015	8,105,109	383,129	6,549,285	321,340	5,566,105
Moutons et agneaux..... "	183,084	278,753	103,359	156,947	105,601	168,531	78,900	122,525	8,131	12,923
Chevaux..... "	13,711	354,030	17,848	535,532	15,922	429,549	13,216	412,607	16,774	580,624
Tous autres.....	2,429,299	52,894	1,835,573	41,647	1,591,512	33,624	1,795,621	30,447	1,299,220	27,749
Travaux d'art, autres que des images.....	.....	232,315	.....	225,705	.....	202,217	.....	214,200	.....	189,088
Paniers, etc	.....	227,930	.....	224,926	.....	223,841	.....	215,152	.....	213,885
Livres ..... qtx.	51,483	299,593	47,138	277,837	50,104	367,128	51,683	324,797	47,180	321,387
Soies de cochons..... liv.	3,675,153	554,773	4,504,073	598,414	4,440,013	642,348	4,828,935	648,085	4,550,322	622,888
Balais et brosses.....	.....	358,585	.....	369,064	.....	350,767	.....	339,862	.....	370,352
Boutons, autres qu'en métal..... gross.	3,476,014	319,731	4,270,097	346,321	4,613,002	357,159	4,482,952	359,507	6,497,437	458,150
Caoutchouc..... qtx.	593,437	9,643,953	607,077	9,966,620	667,294	10,834,759	575,066	8,370,905	700,062	14,138,204
Articles en caoutchouc..... liv.	.....	840,719	.....	825,631	.....	849,250	.....	606,025	.....	759,733
Voitures, wagons, charrettes, etc	.....	4,066,728	.....	4,959,537	.....	4,918,978	.....	4,445,851	.....	4,690,781
Produits et préparations chimiques	.....	3,143,664	.....	3,369,104	.....	4,078,830	.....	3,435,764	.....	3,595,917
Chicorée, état natur, grillée au four.. qtx.	89,124	36,719	90,301	34,982	86,236	34,470	81,201	32,679	87,104	35,233
Faïence, porcelaine et poterie..... "	442,887	913,559	493,757	949,969	505,409	1,003,643	481,571	916,756	578,142	977,161
Horloges et parties d'	.....	459,634	.....	458,913	.....	505,866	.....	433,333	.....	453,194
Cacao ..... liv.	54,167,990	1,409,089	51,670,321	1,335,107	57,108,050	2,105,797	66,833,413	2,170,839	77,032,263	1,909,622
Préparé et chocolat ..... "	9,054,386	818,052	9,173,580	817,667	11,389,807	945,167	10,765,503	897,222	11,672,675	903,464
Café vert..... qtx.	929,459	2,575,776	765,039	2,022,560	1,055,000	2,435,103	785,145	2,184,340	819,032	2,073,446
Confiseries ..... "	75,671	241,078	74,050	316,284	60,843	151,612	60,541	150,610	.....	188,270
Cordage et ficelle.....	.....	718,713	.....	695,195	.....	476,775	.....	442,288	.....	361,323
Liège :—										
Non ouvré..... tonn'x	38,109	349,156	38,442	349,549	46,039	387,656	31,213	255,653	35,216	264,837
Ouvré..... liv.	11,683,609	692,328	11,301,805	685,397	13,040,384	840,745	12,644,918	722,775	11,704,332	652,137
Céréales et farines :—										
Orge..... qtx.	21,426,900	6,017,350	19,934,500	5,677,587	19,627,620	6,564,670	18,137,200	6,113,945	21,556,470	7,143,849
Fèves..... "	1,445,039	535,519	896,930	383,668	1,110,224	450,539	1,334,959	553,619	2,530,135	971,472
Sarrasin..... "	146,860	44,977	99,990	29,744	57,580	18,882	121,100	40,847	87,230	29,093

Lentilles	qtx.	215,075	61,079	141,350	53,048	228,229	94,991	161,240	67,863	309,620	109,093
Maïs	"	42,101,210	11,034,748	48,685,200	11,972,694	53,379,950	14,604,504	33,841.000	10,388,061	39,362,605	12,122,812
Avoine	"	17,095,463	4,713,265	15,286,500	4,532,160	10,485,290	3,383,553	14,269,250	4,162,576	17,835,998	5,437,857
Pois	"	2,015,876	725,104	1,453,420	614,649	1,245,670	602,648	1,060,999	538,313	1,314,149	603,054
Seigle	"	1,019,290	305,293	1,122,340	323,545	879,860	317,456	899,270	324,651	675,470	234,967
Blé	"	97,622,752	35,279,931	92,967,200	32,676,185	97,168,000	37,346,548	91,131,205	38,295,327	97,854,425	45,272,131
Farine de maïs	"	459,188	144,829	616,250	195,302	658,654	213,581	450,410	159,484	334,140	127,751
" d'avoine	"	633,199	463,293	661,809	495,980	638,702	479,352	500,698	416,134	633,125	465,118
" de blé	"	11,954,763	6,044,845	14,190,300	6,817,213	13,297,366	6,694,082	12,969,855	7,075,231	11,052,540	6,370,480
Fleur et far.aut.,excepté la far. de riz.	"	125,030	65,167	115,387	59,541	103,096	58,561	142,319	76,572	193,042	99,295
Malt	"	4,930	3,395	15,122	7,271	18,635	10,559	11,210	7,228	10,280	7,277
Déchets de blé-d'inde et de grain, excepté la farine de riz, etc	"	463,302	107,404	859,836	195,428	568,952	143,580	745,476	192,531	610,760	154,521
Riz, fleur et farine de riz	"	8,274,746	2,857,953	8,508,364	3,003,579	8,163,531	3,336,854	8,814,746	3,342,629	7,746,147	2,849,057
Substances farineuses :—											
Sagou, fleur et farine de sagou	"	506,741	196,446	481,465	195,144	581,130	235,541	656,457	266,181	591,684	242,575
Tapioca	"	235,050	146,831	253,910	259,458	297,115	347,155	325,070	290,556	340,612	247,097
Farine de tapioca	"	516,231	170,874	343,687	138,208	416,101	189,812	371,326	151,735	911,617	329,464
Autres substances farineuses	"	232,907	281,982	223,319	250,185	274,893	316,288	259,777	269,851	300,583	290,458
Total, céréales, etc.	"	206,488,552	69,200,285	206,856,879	67,880,589	209,200,598	75,409,156	186,203,567	72,733,334	204,250,632	83,107,421
Coton—											
Naturel	qtx.	19,674,960	52,182,656	17,923,049	55,749,640	21,311,617	70,458,197	18,399,078	55,834,883	19,542,513	60,295,049
Fil de coton	liv.	4,960,135	242,723	6,476,835	275,236	10,565,307	431,441	8,964,153	396,026	5,866,070	292,023
Déchets de (naturels et filés)	"	18,860,043	188,222	31,571,547	375,613	25,359,827	345,301	19,870,412	258,740	25,197,450	329,131
Cotonnades en pièces	vgs.	67,316,582	1,512,146	67,841,777	1,561,592	74,543,994	1,809,801	71,993,406	1,918,891	89,593,194	2,407,477
" autres (excepté dentelles)			3,265,961		3,677,784		3,748,599		3,988,898		3,907,315
*Diamants (Cap de Bonne-Espérance)	carats	3,461,914	6,758,623	3,912,457	9,179,333	4,427,345	8,828,810	4,375,472	4,607,427	4,883,469	6,169,953
Drogues :—											
Ecorce du Pérou	qtx.	31,251	74,724	24,602	51,446	24,470	53,817	17,219	32,304	21,645	35,759
Opium	liv.	542,096	281,213	825,836	397,379	850,398	535,366	514,015	336,377	422,791	269,695
Non dénommées			1,170,599		1,096,725		1,161,595		1,065,331		1,165,209
Teintures et écorce à tanner :—											
Ecorce	qtx.	563,604	243,580	336,479	139,291	477,622	197,114	466,613	186,966	549,438	225,059
Cachou et gambier	ton'x.	10,325	220,715	12,535	264,950	15,424	330,858	13,263	296,001	8,354	218,814
Teintures extraites de goudron			1,318,439		1,473,867		1,705,911		1,453,561		1,683,988
Extraits			652,174		777,850		769,902		889,316		934,518
Indigo	qtx.	8,201	116,902	7,641	111,445	11,116	151,297	8,644	132,875	10,051	139,335
Myrobalans	"	576,924	159,474	676,419	176,521	670,749	172,771	977,612	248,727	559,314	153,119
Sumac	ton'x.	11,246	104,086	14,158	126,334	10,573	111,662	12,992	129,698	12,192	128,092
Valonée	"	25,652	262,819	18,099	194,294	20,442	212,896	21,563	218,797	21,921	217,370
Toutes autres		282,383	297,899	185,253	231,640	180,395	265,649	124,209	220,243	180,723	261,838
Bois de teintures :—											
Bois de campêche	ton'x.	15,254	71,508	17,991	91,941	23,105	112,744	16,952	73,472	4,985	23,886
Non dénommés	"	8,545	48,432	3,518	32,354	5,877	42,412	3,456	30,863	4,210	35,692
Appareils électriques, etc.			1,010,304		1,187,625		1,247,650		1,263,762		1,322,509
Broderies et ouvrages à l'aiguille			1,707,491		1,874,225		2,170,074		2,213,538		2,711,285
Art. de fant. (connus s. le nom d'ar. de Paris)			1,170,948		1,084,990		1,185,665		1,041,912		942,773

* Vu que d'après la loi les diamants sont exempts de droits. la valeur des importations n'est pas comprise dans la valeur totale des importations.

ROYAUME-UNI.

TOTAL des quantités et valeurs des principaux articles et autres de fabrication étrangère et coloniale importés, etc.—*Suite.*

ARTICLES.	1905.		1906.		1907.		1908.		1909.	
	Quantité.	Valeur.	Quantité.	Valeur.	Quantité.	Valeur.	Quantité.	Valeur.	Quantité.	Valeur.
		£		£		£		£		£
Plumes:—										
Pour lits ..... qtx.	47,194	157,132	33,801	117,018	37,564	128,191	52,966	167,016	31,716	112,567
D'ornement ..... liv.	1,288,814	1,592,764	1 319,656	1,936,963	1,467,711	2,361,176	1,701,243	2,331,918	1,923,205	2,769,990
Poissons de toutes sortes	.....	3,229,454	.....	3,751,316	.....	2,866,349	.....	3,214,629	.....	3,378,396
Lin préparé, non préparé et filasse ..... ton'x.	90,098	3,581,808	87,334	3,557,101	103,599	3,942,607	95,822	3,416,117	90,660	3,542,919
Fleurs artificielles	.....	810,597	.....	935,287	.....	1,016,464	.....	1,073,712	.....	1,167,322
" fraîches	.....	202,217	.....	233,884	.....	233,641	.....	229,802	.....	244,855
Fruits, etc. :—										
Amandes ..... qtx.	159,258	543,679	126,296	529,164	161,947	660,604	148,839	560,301	162,922	710,325
Autres noix considérées comme fruits	.....	735,691	.....	683,418	.....	749,538	.....	768,560	.....	789,768
Pommes crues ..... boiss.	3,494,660	2,065,193	2,808,732	1,753,577	3,526,232	2,231,327	3,376,579	2,079,703	3,129,646	2,007,911
Cerises non confites ..... "	186,682	253,042	191,106	245,906	165,412	199,489	160,479	234,883	185,464	210,679
Raisins de Corinthe, secs ou en cons. qtx.	1,069,496	924,802	1,458,159	1,648,410	1,188,481	1,392,271	1,297,157	1,464,091	1,071,209	1,156,118
Figues et gâteaux de figues ..... "	176,811	206,580	212,997	295,687	191,067	240,373	150,521	189,892	198,204	227,218
Raisins ..... boiss.	700,050	761,632	690,371	667,969	798,377	769,307	673,670	728,022	490,003	508,111
Citrons, limons, etc. ..... "	837,028	419,049	849,935	440,406	882,193	421,599	1,045,009	471,613	1,037,989	475,967
Oranges ..... "	5,068,526	1,949,496	5,230,911	2,183,411	6,120,185	2,454,569	5,664,041	2,269,731	6,202,270	2,522,491
Poires crues ..... "	417,919	407,817	576,573	572,274	500,132	478,611	523,029	515,924	569,535	504,475
Prunes, crues ..... "	480,211	524,673	891,113	758,720	325,761	345,720	402,881	427,212	485,553	473,550
Prunes, communément appelées prunes françaises et pruneaux ..... qtx.	71,940	104,905	54,194	86,667	25,233	58,326	66,661	104,062	50,470	78,311
Prunes séchées ou conservées, N.A.E. "	80,257	123,822	101,239	145,781	90,097	147,906	64,286	110,926	101,833	170,669
Prunes ..... "	30,398	41,391	29,310	42,276	33,922	47,989	32,814	42,959	28,102	39,224
Raisins ..... "	723,437	973,836	584,956	1,106,889	708,053	1,209,576	759,787	1,204,074	871,880	1,159,013
Fruits secs non dénommés, crus ..... boiss.	.....	2,322,830	.....	2,537,675	.....	2,411,565	.....	2,313,694	.....	2,354,572
" séchés ..... qtx.	449,918	287,482	673,664	455,045	344,077	255,039	366,384	280,646	429,784	297,351
" en conserv. sans sucre "	.....	326,286	.....	373,089	.....	415,611	.....	305,540	.....	215,572
‡Fruits conserv. dans le sucre ..... "	.....	680,871	.....	628,199	.....	586,874	.....	638,325	.....	744,011
Fourrures. Voir peaux	.....		.....		.....		.....		.....	
Verrerie de toute sorte (excepté bout.) qtx.	2,562,197	2,759,666	2,656,178	2,654,008	2,505,409	2,429,687	2,279,857	2,178,791	2,262,697	2,173,582
Bouteille de verre ..... gross.	1,555,245	638,993	1,462,334	615,185	1,476,427	619,104	1,416,508	589,783	1,478,856	606,646
Colle, mordant et gélatine ..... qtx.	223,247	430,646	244,922	454,405	236,488	456,992	215,510	435,619	233,610	454,267
Gomme—Arabique ..... "	73,222	105,062	77,130	104,689	91,017	137,915	63,786	95,363	84,710	134,136
Kowrie ..... "	150,189	450,897	128,225	393,672	137,697	480,795	105,049	439,972	166,001	777,974
Laq. gr'ne, écail., bal. et teint. "	99,862	756,365	82,290	767,258	116,856	1,074,602	135,725	763,078	135,144	493,817

Toutes autres	"	185,512	470,608	213,480	535,153	237,974	632,700	216,161	518,160	196,011	477,838
Gutta-percha	"	45,434	361,475	53,271	489,280	58,179	418,677	31,928	299,805	45,222	449,971
Poil—de vache, bœuf, taureau et élan	"	59,134	73,936	63,762	79,961	69,493	82,747	43,200	55,203	60,720	84,540
Crin—Cheval	"	27,980	255,198	26,717	288,753	24,751	250,423	28,332	283,066	32,070	349,538
Ferronnerie—(autre que la coutellerie)			993,012		1,026,853		1,005,690		970,551		1,044,932
Chapeaux ou bonnets en paille	douz.	110,163	86,178	96,841	80,037	97,621	82,666	75,778	88,594	95,827	72,332
" autres matér.	"	423,996	340,559	360,347	411,575	328,603	452,557	266,595	388,622	397,751	500,475
Foin	ton'x.	116,913	382,567	155,375	519,465	97,424	338,436	42,321	155,025	61,487	235,608
Chanvre préparé, non prép. et filasse	"	121,722	3,755,587	117,336	3,712,179	134,529	4,239,171	117,426	3,055,271	114,799	2,724,716
Peaux vertes	qtx.	860,229	2,400,888	1,017,896	3,096,803	952,253	3,104,289	1,038,461	3,051,968	1,206,595	3,788,068
Houblon	"	108,953	456,280	232,619	852,476	202,324	764,881	279,926	767,045	140,777	476,436
Sabots et cornes	ton'x.	4,921	195,222	5,046	191,814	4,447	163,467	3,730	129,692	4,518	151,584
Glace	"	345,332	165,030	377,914	186,608	347,286	164,665	367,010	181,030	347,829	161,722
Instruments et outils (y compris les parties de)			339,140		329,847		399,923		301,462		332,478
Colle de poisson	qtx.	10,538	112,424	10,078	110,464	9,822	119,799	10,562	114,231	9,509	100,877
Ivoire—Dents d'éléphant, de morse et de vache marine	"	10,550	424,411	9,855	407,843	10,787	560,552	9,345	431,894	11,555	534,066
Bijouterie			328,438		462,563		443,942		380,819		420,000
Jute, naturel	ton'x.	336,855	5,742,952	369,789	8,341,232	363,835	8,165,255	354,028	5,883,822	304,660	4,609,975
Jute, fil de	liv.	6,667,870	108,841	7,347,414	113,613	6,405,373	108,168	2,374,752	39,610	3,533,823	56,138
Jute, articles en			2,073,294		2,290,021		2,759,333		2,358,097		2,074,373
Dentelles de toutes sortes			3,452,877		4,107,379		3,818,695		3,205,244		3,178,282
Cuir	qtx.	1,137,895	8,086,235	1,291,937	9,642,438	1,068,705	8,909,964	1,175,062	9,479,395	1,171,704	9,376,260
Articles en cuir—											
Bottes et souliers	douz. prs.	214,639	833,821	211,501	841,895	186,177	768,723	175,453	713,403	183,927	737,746
Gants	"	1,441,947	1,529,543	1,513,888	1,598,525	1,065,488	1,152,435	1,225,317	1,381,655	1,330,035	1,526,706
Articles non énumérés			588,384		608,929		642,945		647,882		672,965
Toile filée	liv.	21,787,642	768,689	26,311,329	933,426	20,748,946	790,234	18,956,259	702,652	32,678,515	1,213,595
" articles en			801,765		909,799		840,882		671,770		801,980
Engrais :—											
Os pour engrais	ton'x.	47,346	209,913	42,604	194,633	46,115	206,597	41,412	189,840	39,031	175,672
Guano	"	29,223	138,906	24,906	127,719	31,278	148,723	34,417	158,899	20,321	89,147
Nitrate de soude (nitre cubique)	"	104,436	1,104,587	108,486	1,183,082	113,894	1,256,658	145,724	1,455,000	90,207	860,860
Phosphate	"	420,988	616,131	442,970	678,696	505,671	826,974	529,135	916,422	451,807	747,367
Non dénommés	"	143,058	256,068	145,698	268,366	151,124	297,941	127,451	287,749	134,570	313,164
Margarine (*Voir* Provisions)											
Allumettes			581,698		578,985		551,309		608,668		598,660
Viande (*Voir* provisions)											
Métaux et minerais ouvrés :—											
Minerai d'antimoine	ton'x.	2,482	29,132	8,443	205,084	11,907	281,401	6,497	81,226	1,972	22,386
Antimoine à l'état naturel et régule	"	3,481	77,591	5,153	275,838	3,953	179,560	6,032	116,312	7,326	135,684
Laiton, bronze et métal bronzé ou vernissé, articles en	"	2,730	269,993	3,104	322,726	2,662	307,428	2,031	225,723	2,125	228,681
Minerai de Cobalt	"	5,529	38,845	2,126	20,723	1,921	23,800	2,523	25,371	577	10,454
Cuivre, minerai de	"	92,689	983,505	96,249	1,101,663	103,742	1,301,789	110,129	1,116,680	89,153	909,723
" régule et précipité de	"	69,129	2,444,084	74,875	3,372,724	71,950	3,568,397	69,997	2,499,623	65,292	2,192,157
" vieux, bon seul. à fabr. nouv.	"	3,814	171,576	5,203	300,694	5,189	344,410	2,304	107,460	2,352	104,940
" non ouvré en barre, blocs, massoques, rond. et lingots	"	66,808	4,412,628	71,975	6,093,815	80,160	6,673,972	119,176	7,165,320	131,154	7,787,807

ROYAUME-UNI.

TOTAL des quantités et valeurs des principaux articles et autres de fabrication étrangère et coloniale importés, etc.—*Suite.*

ARTICLES.	1905.		1906.		1907.		1908.		1909.	
	Quantité.	Valeur.	Quantité.	Valeur.	Quantité.	Valeur.	Quantité.	Valeur.	Quantité.	Valeur.
		£		£		£		£		£
Métaux et minerais ouvrés—*Suite.*										
Cuivre en partie ouvré ... ton'x.	3,368	240,007	2,323	215,021	2,552	267,092	784	60,592	498	34,527
" ouvré, non dénommé "		953,160		885,837		730,121		594,552		540,126
Or, minerai d', y compris la valeur de l'or contenu dans des minerais aurifères et métaux		748,463		973,887		845,093		758,690		787,443
Or en feuilles nomb.	58,248,915	117,743	60,967,844	121,264	61,954,620	123,055	56,254,616	113,194	52,437,672	105,593
Fer, minerai de fer ton'x.	7,344,786	5,453,474	7,823,084	6,658,097	7,641,934	7,276,301	6,057,510	4,910,677	6,328,623	4,986,360
Vieux fer et acier "	23,198	72,101	35,983	108,659	27,255	83,348	24,265	64,046	32,948	89,771
Fer et acier, ouvrés :—										
Fer : en gueuse "	126,164	572,243	89,254	484,204	103,297	547,855	67,791	363,084	109,547	507,917
Barres puddlées "	2,875	18,716	1,600	10,058	1,481	10,521	1,038	7,811	394	2,501
Ouvré en barres, cornières, baguettes et sections "	105,960	666,015	107,713	702,708	80,355	571,717	82,889	586,750	93,654	644,965
Fer et acier :—										
Boulons et noix "	4,554	71,612	4,891	81,377	4,319	77,790	4,348	79,635	4,711	82,648
Feuillard et lisières "	14,678	117,333	15,431	138,086	18,602	180,154	26,547	243,782	29,034	259,899
Mach. et mécan. de moul. ou partie de :										
Machines à vapeur		258,894		91,545		88,655		185,940		155,862
Autres—Agricoles		704,876		741,329		769,657		725,971		854,925
Electriques de toutes sortes		496,710		570,607		603,218		578,488		533,743
Machines à coudre		336,837		591,244		485,930		232,465		285,382
A miner		61,678		66,766		80,571		77,813		40,738
Textiles		142,607		167,614		229,555		184,116		173,022
Autres descriptions		2,536,269		2,897,867		3,054,095		2,568,111		2,394,664
Clous, vis et rivets ton'x.	50,923	605,393	51,281	588,735	46,728	544,433	49,049	554,704	53,453	601,715
Rails "	33,897	196,858	11,713	74,040	19,032	107,999	30,899	192,279	22,206	127,982
Roues et essieux de ch. de fer "	1 115	14,537	1,128	14,652	1,705	21,386	2,063	30,708	1,590	23,868
Plaq. et feuill. p. nav., ponts et chaud. non au-dessous de $\frac{1}{8}$ pce d'épais. tonn.	49,074	343,765	64,377	465,071	39,574	305,087	34,378	254,074	40,336	288,478
" " " au-dessous de $\frac{1}{8}$ pce d'épaisseur "	19,691	154,228	18,051	146,437	16,804	143,726	21,401	165,705	26,659	206,351
Bandages et essieux "	5,135	41,518	4,112	29,764	3,501	24,481	3,203	21,898	6,342	51,792

Baguettes en fil métallique	"	44,690	295,800	44,892	299,467	36,624	278,480	42,269	292,640	56,796	370,23
Articles en, non énumérés	"	120,068	1,819,678	121,575	1,859,159	120,721	1,882,629	94,972	1,486,961	102,205	1,504,310
Lingots d'acier, massets, billettes, loupes, barres, plaq. d'étain, barres ou de sembl. en part. ouvrés.	"	603,949	2,615,206	486,029	2,221,108	327,207	1,747,983	560,539	2,741,876	550,440	2,677,703
Acier en barr., cornières et formes autres que poutr., soliveaux, etc	"	50,227	317,667	55,025	379,167	26,617	195,956	35,185	248,149	35,698	246,435
Poutres, solives, soliv'x et piliers.	"	122,998	738,836	138,660	865,719	88,905	574,980	62,836	411,456	60,413	374,797
Total, fer et acier ouvrés			13,127,276		13,486,724		12,526,858		12,234,416		12,409,930
Minerai de plomb	ton'x.	9,397	78,423	8,730	86,489	13,394	133,414	23,484	178,036	15,542	120,543
En gueuse et en feuille	"	229,545	3,042,540	208,253	3,519,653	204,695	3,936,342	237,508	3,224,394	207,660	2,705,096
Manganèse, minerai de	"	238,700	490,612	338,423	865,443	505,635	1,406,425	344,170	771,923	330,508	636,024
Platine	onces de Troy.	44,741	89,606	40,317	95,832	24,797	122,141	10,437	45,042	22,086	96,926
Pyrites de fer et de cuivre	ton'x.	698,746	1,152,759	759,324	1,296,378	769,141	1,289,706	758,910	1,233,713	791,068	1,263,135
Mercure	liv.	2,552,586	256,768	2,911,742	281,226	2,958,603	275,197	3,270,412	353,396	3,237,321	359,207
Minerai d'argent, y compr. la valeur de l'argent contenu dans les minerais argentifères et métaux			2,085,314		2,106,404		2,244,930		2,148,680		2,081,960
Etain, minerai	ton'x.	17,806	1,173,232	20,672	1,525,926	20,871	1,635,581	25,013	1,640,656	24,086	1,621,175
" massets, ling., barres et plaq.	"	39,765	5,632,776	43,608	7,820,627	43,794	7,598,677	47,730	6,337,215	41,725	5,603,844
Zinc, minerai de	"	56,487	352,437	63,268	481,904	65,032	444,884	60,687	384,667	73,814	465,021
A l'état brut et en maquettes	"	90,808	2,101,702	93,704	2,399,315	89,327	2,137,887	90,102	1,835,734	102,576	2,249,058
Ouvré	"	21,167	582,823	19,353	594,926	19,845	590,769	18,421	484,344	18,976	500,710
Minerais, non dénommés	"	144,547	478,268	74,746	366,243	132,166	521,109	157,570	561,463	113,642	409,329
Métaux non dénommés, non ouvrés	"	5,326	528,713	8,105	747,442	7,795	797,411	5,728	530,281	7,207	627,092
" " ouvrés	tonn.	5,065	607,277	5,096	650,678	4,680	663,151	5,013	625,926	5,488	661,582
" " vieux, bons seulem. à être fabriq. de n.	"	8,099	268,366	12,421	504,154	11,634	593,816	8,235	319,666	9,232	358,083
Totaux, métaux et minéraux ouvrés			48,061,194		57,485,396		58,924,065		50,749,018		50,104,367
Mica et talc			118,589		215,085		203,229		152,052		150,608
Lait condensé	qtx.	893,634	1,584,363	907,983	1,563,677	911,771	1,599,465	920,210	1,606,509	991,378	1,731,771
Eaux gazeuses	douz. bout.	1,410,330	308,619	1,583,790	333,040	1,791,606	378,422	1,611,961	336,983	1,677,001	351,177
Moulures pour cadres d'images et moulures dorées			267,384		267,804		272,750		228,783		193,809
Instruments de musique			1,160,300		1,164,463		1,133,803		1,063,330		952,410
Noix et amandes :—											
Noix dont on veut extraire l'huile	ton'x.	51,522	771,900	57,265	894,836	59,079	1,093,432	68,532	1,077,985	69,178	1,186,896
D'autres espèces n'étant p. des drog., matières tinctoriales, ni fruits			133,263		150,289		195,952		182,847		188,462
Huiles :—De baleine et blanc de bal	ton'x.	25,508	417,933	27,808	475,601	26,929	529,947	32,137	601,041	36,221	637,221
Animales	qtx.	238,595	234,262	165,659	179,164	181,597	233,738	150,222	193,675	178,146	231,423
De ricin	"	61,187	67,505	50,329	66,144	50,391	78,912	31,741	47,479	32,693	44,244
De coco	"	705,816	966,712	538,036	803,417	476,718	857,879	758,412	1,081,146	679,493	1,067,941
D'olive	ton'x	12,042	441,486	14,386	543,885	12,328	538,888	12,152	536,805	8,974	518,648

ROYAUME-UNI.

TOTAL des quantités et valeurs des principaux articles et autres de fabrication étrangère et coloniale importés, etc.—*Suite.*

ARTICLES.	1905.		1906.		1907.		1908.		1909.	
	Quantité.	Valeur.	Quantité.	Valeur.	Quantité.	Valeur.	Quantité.	Valeur.	Quantité.	Valeur.
		£		£		£		£		£
Huiles :—De palmier ..... qtx.	1,178,957	1,358,776	1,285,471	1,531,812	1,526,679	1,925,555	1,353,833	1,651,147	1,821,286	2,281,588
De pétrole ..... galls.	300,110,335	5,423,124	299,220,607	5,845,059	304,134,482	6,067,285	343,613,048	6,662,811	358,202,867	6,121,202
De graines oléagineuses .... ton'x.	41,467	826,097	46,911	1,055,469	42,433	1,107,283	43,224	1,169,179	58,627	1,540,913
De térébenthine ..... qtx.	526.679	1.104,300	512,836	1,076,870	510,308	975,166	573,678	838,454	443,375	699,807
Chimiq., essentielles et parf. liv.	1,795,396	300,500	1,882,080	348,786	2,093,198	355,486	2,004,737	358,158	2,138,506	355,711
Non dénommées	.....	100,905	.....	109,669	.....	121,477	.....	146,871	.....	98,837
Tourteaux oléagineux ..... ton'x.	357,580	2,206,165	360,198	2,362,471	329,734	2,134,724	322,485	2,118,542	328,763	2,130,394
Oléomargarine ..... qtx.	254,312	495,212	291,932	591,058	372,600	813,151	499,694	1,226,722	501,459	1,284,554
Couleurs pour peintures et mordants	.....	1,433,745	.....	1,506,919	.....	1,651,715	.....	1,408,995	.....	1,472,805
Papier de toutes sortes, y compris le carton de paille ou de pulpe de bois. qtx.	8,061,341	5,256,065	9,031,330	5,728,505	8,877,375	5,673,887	9,440,887	5,798,665	9,586,166	5,647,437
Matériaux de fabricants de papier :—										
Chiffons de toile et de coton ..... ton'x.	23,681	224,232	22,246	216,660	20,038	206,153	15,535	157,780	17,798	179,446
Sparte et autres matériaux pour faire du papier ..... "	191,114	724,552	188,192	677,055	202,523	738,834	192,975	739,931	197,501	719,602
Pulpe de bois :—										
Produits chimiques ..... "	249,468	1,992,865	257,019	2,122,069	293,255	2,396,856	315,951	2,502,220	315,174	2,403,393
Mécanique ..... "	328,544	766,762	349,792	793,140	379,244	915,491	432,483	1,123,588	434,565	1,106,007
Autres matériaux ..... "	13.502	94,090	16,888	126,485	13,859	105,963	11,428	87,478	11,385	90,833
Paraffine ..... qtx.	909,082	1,077,576	985,080	1,135,458	1,026,283	1,214,539	915,443	1,090,283	1,049,004	1,126,035
Marinades et légumes conservés dans le vinaigre ou le sel ..... galls.	2,536,280	120,262	2,342,812	100,435	2,124,377	95,454	2,101,615	95,119	2,523,461	110,600
Tableaux et dessins à la main ..... nomb.	14,854	291,497	14,143	293,435	12,617	235,458	10,230	193,759	10,658	236,769
Pipes à fumer ou argile, bois ou autres matières ..... gross.	113,312	239,256	102,374	219,048	137,547	300,041	173,761	359,545	126,870	277,918
Vaisselle en or et en argent, y compr. articles plaqués en or	.....	43,343	.....	29,954	.....	23,386	.....	20,828	.....	32,168
Plantes, arb., arbres et rac. de fleurs	.....	641,292	.....	666,519	.....	683,306	.....	641,652	.....	648,910
Plombagine ..... ton'x.	15,771	236,420	15,735	271,202	15,529	288,851	14,607	244,732	16,645	242,918
Impressions, gravures et photographies	.....	473,524	.....	553,005	.....	546,863	.....	511,331	.....	508,278
Provisions—										
Beurre ..... qtx.	4,147,866	21,586,622	4,337,258	23,460,196	4,210,156	22,417,926	4,210,821	24,080,912	4,062,812	22,424,962

" margarine	1,088,259	2,735,736	1,101,957	2,733,795	885,068	2,223,645	813,447	2,081,245	868,292	2,243,737
Fromage	2,442,682	6,339,811	2,638,794	7,607,641	2,372,233	6,905,509	2,306,086	6,684,203	2,390,090	6,829,863
" margarine	24	49	1,191	2,254	1,486	3,019	1,122	2,465	1,706	3,007
Œufs gr. c.	18,814,293	6,812,436	18,874,059	7,098,122	18,567,901	7,135,530	18,210,070	7,183,112	17,710,431	7,233,932
Saindoux qtx.	2,012,305	3,692,573	2,049,367	4,361,399	1,965,131	4,491,539	1,987,491	4,407,410	1,760,580	4,858,026
" imitation de	194,185	269,098	231,235	358,492	222,090	408,192	174,064	306,700	231,847	438,909
Viandes :—										
Bacon	5,498,960	12,774,855	5,542,622	14,644,115	5,365,605	14,839,201	5,685,742	14,480,579	4,625,463	13,801,665
Bœuf, frais	5,037,521	8,931,593	5,523,809	9,785,607	5,735,003	10,397,102	5,611,441	10,276,957	6,140,522	10,293,406
" salé	142,806	202,307	161,363	217,947	138,347	201,222	114,742	215,225	110,015	196,238
Jambons	1,318,302	3,118,372	1,302,752	3,491,594	1,132,649	3,242,183	1,225,227	3,084,669	1,129,029	3,112,896
Mouton, frais	3,811,069	7,336,490	4,082,756	7,645,935	4,578,523	8,687,407	4,385,771	8,140,029	4,761,838	7,839,195
Lard, frais	505,633	1,162,370	492,121	1,130,950	567,332	1,338,242	572,222	1,331,435	428,444	1,023,322
" salé (autre que bacon et jambons)	205,965	252,606	206,056	266,800	254,637	328,369	270,608	328,851	258,539	312,862
Volaille et gibier	..	999,480	..	985,457	..	1,053,933	..	1,052,885	..	1,028,795
Lapins (morts) qtx.	656,078	835,929	803,556	1,000,786	692,923	862,735	550,928	685,448	579,856	727,954
Non énumérées, salées ou fraîches	670,144	1,225,692	652,363	1,145,464	662,954	1,129,267	771,792	1,296,891	754,412	1,374,654
Conservées autrem. que par salaison—										
Bœuf	598,030	1,789,399	296,301	1,103,695	160,386	894,468	271,781	1,154,358	333,022	1,351,694
Mouton	30,111	77,112	48,443	125,954	39,220	85,548	65,106	155,419	125,029	301,518
Autres sortes (autres que bacon et jambons)	204,888	780,684	142,680	593,022	116,899	554,896	128,751	573,778	151,933	680,201
Total, provisions	..	80,923,214	..	87,759,225	..	87,199,933	..	87,522,571	..	86,076,836
Résine qtx	1,610,629	687,842	1,650,727	819,349	1,654,166	896,301	1,642,520	760,236	1,419,968	676,494
Graines—										
Mil et trèfle qtx.	316,043	651,576	300,689	615,170	338,443	683,248	310,826	690,323	319,001	727,605
Coton ton'x.	568,928	2,973,520	624,765	3,716,567	758,152	4,881,653	616,923	4,150,459	600,377	4,152,087
Lin et chanvre pintes	1,924,008	3,541,333	1,588,100	3,274,988	2,071,584	4,397,247	2,067,195	4,307,014	1,697,428	3,762,191
De jardin liv.	3,264,538	90,444	2,764,038	76,245	2,438,326	76,672	2,711,031	84,907	2,481,205	87,766
Navette pintes	181,326	286,073	118,149	234,644	261,960	551,157	147,490	313,520	139,703	261,286
Vesces et lentilles boiss.	98,820	33,940	109,252	39,304	85,757	27,668	80,877	27,535	115,069	42,850
Non dénommées et pour en extraire l'huile pintes	318,782	545,849	436,623	873,717	476,634	1,037,662	390,492	734,549	2,313,685	3,265,502
Non dénommées, d'autres espèces qtx.	1,097,649	399,435	1,266,604	417,599	1,616,504	524,964	717,482	249,375	1,165,388	448,670
Instruments, scientifiques, autres qu'électriques	..	848,976	..	1,012,961	..	1,087,136	..	925,458	..	814,763
Ecailles, de toutes sortes	..	564,793	..	669,599	..	713,081	..	566,499	..	500,431
Soie—										
A l'état naturel liv.	1,160,265	762,378	1,036,258	732,681	1,195,366	916,890	1,110,481	667,267	1,043,846	600,501
Cocons et bourres de soie qtx.	72,055	556,592	66,348	541,810	66,299	629,400	64,669	588,729	68,132	579,421
Soie moulinée liv.	878,850	609,121	924,007	680,670	938,112	709,215	809,610	628,563	830,712	590,726
Soieries de toutes sortes (excepté dentelle)	..	12,466,211	..	12,782,466	..	12,586,405	..	11,621,609	..	11,910,416
Peaux et fourrures—										
Peaux de chèvre, non préparées nomb.	13,733,216	1,360,152	17,738,253	1,919,702	13,697,632	1,614,835	11,316,966	1,237,728	16,334,530	1,788,514
" mouton, agneau, non prép. "	17,531,076	1,936,293	19,942,374	2,446,677	11,013,033	3,167,852	6,801,695	2,376,946	10,641,441	2,912,587
" autres espèces "	883,462	104,201	974,837	103,341	721,153	57,537	313,899	27,467	622,749	59,913

ROYAUME-UNI.

TOTAL des quantités et valeurs des principaux articles et autre de fabrication étrangère et coloniale importés, etc.—*Fin.*

ARTICLES.	1905.		1906.		1907.		1908.		1909.	
	Quantité.	Valeur.	Quantité.	Valeur.	Quantité.	Valeur.	Quantité.	Valeur.	Quantité.	Valeur.
		£		£		£		£		£
Peaux et fourrures—*Suite.*										
" de phoque.....nomb.	271,139	343,300	480,539	399,394	191,428	317,800	388,621	393,209	306,663	373,689
" et toutes autres espèces..... "	79,242,099	3,006,509	102,780,094	3,527,080	102,844,695	3,042,882	87,514,797	2,786,146	89,489,904	3,746,533
Articles en fourrure, y compris les nattes.....	.....	1,452,165	.....	1,608,087	.....	1,310,263	.....	1,005,880	.....	1,028,485
Ardoises, pour des fins de toitures.... ton'x.	69,851	262,954	41,448	152,484	37,523	131,134	30,641	101,378	31,878	106,115
Savon et poudre de savon..... qtx.	473,068	500,430	492,458	522,169	641,382	632,720	453,720	536,449	378,240	451,410
Epices:										
Gingembre..... "	60,640	77,139	37,243	64,070	26,709	65,906	38,612	88,772	40,923	90,702
Poivre..... liv.	18,563,635	481,371	18,266,620	435,693	15,744,353	357,513	14,923,266	266,554	20,454,898	370,912
Toutes autres sortes..... "	9,923,507	224,494	9,486,151	240,348	11,180,592	285,398	12,812,749	236,489	13,165,629	253,374
Spiritueux:—										
Eau-de-vie..... galls p.	2,637,597	1,230,498	1,874,335	957,919	2,343,762	1,122,191	1,732,299	892,311	1,418,691	757,947
Genièvre..... "	428,046	62,087	431,436	61,528	444,107	64,230	433,074	61,918	389,332	56,183
Rhum..... "	4,198,647	258,623	5,199,819	323,351	5,498,451	359,196	5,274,037	414,258	5,858,109	589,175
" imitations..... "	17,800	1,649	14,040	1,531	13,566	1,805	11,935	1,487	12,557	1,391
Non dénommés, non édulcorés..... "	239,265	29,239	480,984	83,353	493,077	85,222	266,262	82,501	623,674	97,980
Edulcorés et parfumés, de toute esp.. galls.	168,851	370,543	149,145	312,694	155,132	340,031	158,712	358,923	153,827	337,352
Eponges..... liv.	1,120,281	220,230	1,263,367	226,256	982,925	218,450	1,024,620	225,623	1,077,111	214,431
Amid. fécule, dextr. et far. pom. de terre. qtx.	1,432,214	857,005	1,540,486	904,423	1,577,134	938,838	1,278,233	816,759	1,472,461	958,425
Papeterie.....	.....	393,525	.....	362,664	.....	376,788	.....	440,564	.....	462,461
Pierre, marbre, ébauchés ou ouvrés.... ton'x.	1,198,860	1,295,669	1,225,037	1,331,855	1,201,244	1,261,287	1,221,612	1,219,309	1,106,646	1,134,447
Paille tressée p. chapeaux et bonnets.. liv.	10,775,728	772,158	10,794,646	791,545	10,152,649	726,030	9,089,058	605,729	12,604,519	898,239
Paille..... ton'x.	102,254	228,928	78,509	169,812	58,725	127,199	15,943	35,155	11,425	25,769
Sucre:—										
Raffiné et candi..... qtx.	14,695,801	10,912,934	18,096,163	10,460,657	19,689,603	11,802,374	18,819,749	12,185,787	18,887,438	12,621,207
Non raffiné..... "	14,656,648	8,558,877	15,257,886	6,834,883	14,960,172	7,331,780	14,682,817	7,817,640	16,302,696	9,070,687
Mélasses..... "	2,537,999	502,324	2,656,469	517,621	2,799,616	548,635	2,702,519	564,133	3,089,244	678,789
Glucose..... "	1,410,557	608,553	1,457,444	640,355	1,179,164	510,145	900,880	424,053	932,649	462,940
Suif et stéarine..... qtx.	1,822,819	2,369,386	1,933,836	2,795,821	2,100,169	3,505,091	2,056,717	3,111,495	2,196,556	3,359,962
Thé..... liv.	309,034,959	9,307,235	322,401,707	9,910,761	318,412,369	10,754,406	324,572,581	10,742,644	342,650,496	11,623,680
Tabac:—										
A l'état naturel..... "	83,176,913	2,236,104	115,526,329	3,090,646	98,780,344	3,072,662	119,035,723	3,863,626	126,911,808	3,739,628
Préparé, de toutes sortes..... "	3,691,687	1,485,816	3,802,878	1,628,181	3,402,312	1,143,170	3,620,973	1,303,527	3,499,062	1,247,035

Jouets		1,179,662		1,231,729		1,279,485		1,208,066		1,438,606
Légumes, conservés en boites	qtx.	275,731	283,369	279,904	292,308	339,639	337,492	356,984	348,271	376,046	371,329
" crus :—											
Oignons	boiss.	7,587,025	1,094,802	8,310,534	953,615	8,645,048	1,036,231	7,896,109	993,669	7,470,772	1,213,518
Pommes de terre	qtx.	3,664,290	1,404,607	3,819,787	1,332,027	8,249,366	2,371,545	7,039,323	1,967,216	4,281,078	1,407,875
Tomates	"	1,137,193	970,579	1,124,700	953,475	1,135,499	1,020,805	1,160,283	955,985	1,161,308	954,400
Non énumérés			419,752		404,928		365,230		371,209		402,744
Montres, et parties de			895,167		833,390		919,416		961,801		918,083
Cire	qtx.	57,113	274,847	74,540	355,513	70,746	330,692	60,600	249,969	67,059	275,388
Fanons de baleine	"	8,003	70,026	5,188	66,598	4,900	48,306	5,572	56,194	5,779	64,062
Vin	galls.	12,731,050	4,072,199	13,103,304	4,214,878	13,178,733	4,010,333	11,877,155	3,502,702	12,334,473	3,746,489
Bois de service et de charpente :—											
Ebauché	charg.	2,856,551	5,473,805	3,246,731	6,411,243	3,512,220	6,989,420	3,880,251	6,878,495	3,428,061	5,783,838
Scié ou fendu	"	5,986,526	15,255,330	6,692,260	18,534,958	5,985,588	17,146,823	5,488,430	14,521,127	5,721,901	15,469,624
Douves	"	119,182	553,092	139,041	632,568	171,721	736,422	147,025	682,105	126,339	546,187
Bois à meubles et bois durs :—											
Acajou	ton'x.	96,548	820,995	84,048	722,835	104 112	893,288	119,481	1,012,949	76,202	609,352
Non énumérés	"	197,111	1,170,798	195,176	1,205,806	199,953	1,327,101	189,672	1,211,493	196,702	1,182,578
Bois et bois ouvré :—											
Charpentes de maison, etc			894,715		885,451		790,025		657,564		576,723
Tous autres (y compris articles en bois et bois tourné)			1,073,481		1,131,277		1,130,691		1,313,353		1,477,535
Laine :—											
Alpaca, de vigogne et de lama	liv.	4,642,058	233,197	5,799,903	301,417	5,049,380	274,907	4,775,666	284,183	5,277,539	290,014
Laine ou poil de chèvre	"	25,262,026	1,598,374	27,442,623	1,735,032	31,334,401	2,027,845	25,383,396	1,412,106	30,333,791	1,514,607
Mouton et agneau	"	615,708,827	23,821,825	639,342,939	27,146,133	759,237,245	32,693,011	719,044,881	27,997,328	803,432,548	31,886,375
Autres espèces et bourre de	"	8,051,808	233,031	12,361,640	388,460	12,499,226	393,770	7,708,226	243,852	12,326,175	385,199
Lainages, chiffons	liv.	91,932,587	762,310	99,892,110	946,383	113,423,418	1,070,482	90,533,449	809,670	108,479,488	965,875
Laine filée, de toutes espèces	"	28,274,834	2,697,298	27,563,671	2,785,636	27,075,880	2,684,779	22,497,655	2,302,940	23,985,703	2,441,018
Lainages :—											
Articles en poil de chèvre			54,797		7,753		12,222		26,446		43,015
" de toutes sortes			9,771,942		9,280,742		8,092,544		7,170,521		7,243,413
Poudre à levain	qtx.	175,386	365,860	171,106	353,341	183,821	357,033	191,459	373,147	196,046	381,545
Colis postaux (march. en franchisé)	nomb	1,265,832	1,471,169	1,349,580	1,511,779	1,437,825	1,523,954	1,458,064	1,448,986	1,434,580	1,477,215
Valeur totale des principaux articles et autres			565,019,917		607,888,500		645,807,942		592,953,487		624,704,957

ROYAUME-UNI.

TOTAL des quantités et valeurs des principaux articles et autres produits fabriqués dans le Royaume-Uni, exportés pendant les années terminées le 31 décembre 1905 à 1909, inclusivement.

ARTICLES.	1905.		1906.		1907.		1908.		1909.	
	Quantité.	Valeur.	Quantité.	Valeur.	Quantité.	Valeur.	Quantité.	Valeur.	Quantité.	Valeur.
		£		£		£		£		£
Eaux gazeuses ..... douz. bout.	1,108,997	180,736	1,290,255	210,590	1,414,971	225,077	1,138,806	181,054	1,284,267	207,062
Animaux :—Chevaux ..... nomb.	47,708	875,647	60,414	1,205,302	60,383	1,128,582	53,090	935,595	55,910	1,078,484
Tous autres		372,904		593,357		415,343		277,071		316,603
Vêtements et confections		4,770,964		5,376,012		5,634,404		5,016,387		5,645,539
Armes, munitions et approvisionnem. milit.		3,119,025		3,306,405		3,004,753		2,898,745		2,438,903
Sacs et sacoches, vides ..... douz.	2,862,615	637,175	3,006,426	759,773	3,400,493	926,432	3,622,737	777,477	3,623,197	733,405
Bière et ale ..... brls.	520,990	1,722,210	544,014	1,815,620	604,794	1,885,918	551,051	1,697,703	572,142	1,742,368
Biscuit et pain ..... qtx.	323,674	956,938	312,863	1,005,673	331,967	1,023,091	312,320	1,016,040	317,635	1,079,807
Vessies, et enveloppes à saucisse		170,712		163,953		204,672		239,873		289,964
Livres, imprimés ..... qtx.	315,028	1,916,421	327,139	2,028,560	327,069	2,084,152	332,662	2,017,912	340,954	2,111,962
Briques ..... M.	79,720	237,947	93,604	276,825	101,138	320,613	82,593	269,023	81,300	253,749
Balais et brosses	333,260	159,038	393,189	174,102	488,442	199,345	400,149	186,451	457,251	193,439
Beurre ..... qtx.	9,062	49,155	12,966	68,457	12,305	68,591	10,045	59,324	9,216	54,807
Chandelles ..... liv.	40,001,700	652,970	36,261,600	595,304	31,788,700	556,950	29,885,300	504,168	31,264,300	495,861
Articles en caoutchouc		1,564,900		1,811,497		2,032,437		1,643,330		1,781,512
Voitures, etc.:—										
Wagons à voyageurs pour chemins de fer, et parties de		502,758		765,351		1,183,858		756,891		363,053
Wagons à bagage et autres, et parties de		1,504,813		2,529,031		3,166,369		2,466,457		2,013,018
Bicyclettes et parties de		935,616		1,140,235		1,288,044		1,419,895		1,637,870
Toutes autres espèces		1,018,068		1,469,129		2,141,596		1,786,207		2,149,829
Ciment ..... ton'x.	455,874	720,349	657,955	996,663	764,264	1,267,532	598,376	955,935	598,253	886,779
Fromage ..... qtx.	9,965	38,132	9,897	40,201	9,524	39,640	8,797	37,534	8,370	37,759
Produits et préparations chimiques :—										
Matières pour blanchir les étoffes ... qtx.	937,000	192,019	998,726	209,471	1,077,688	229,844	790,090	171,220	911,854	195,836
Prod. de la houille, pas de teintures		1,348,491		1,445,358		1,542,998		1,542,272		1,455,210
Teintures		378,522		343,521		356,215		265,668		340,842
Soude, composition ..... qtx.	4,717,728	1,436,158	5,431,277	1,607,857	5,704,511	1,889,743	4,632,752	1,563,468	5,395,181	1,702,985
Sulfate de cuivre ..... ton'x.	55,881	1,125,392	42,933	996,282	45,304	1,318,203	71,288	1,593,077	44,830	854,278
Non dénommés		2,954,940		3,305,160		3,417,222		3,364,084		3,730,384
Argile, non manufacturée ..... ton'x.	563,963	585,774	602,496	653,936	654,992	706,619	631,129	667,357	659,805	713,060

Horloges, montres, mouvements et parties d'horloges et de montres		72,296		76,137		67,949		39,218		42,843
Houille, cendres, etc.:—											
Houille	ton'x.	47,476,707	24,859,129	55,599,771	30,069,307	63,600,947	40,170,296	62,547,175	39,546,169	63,076,799	35,319,070
Coke et cendres	"	774,110	555,207	815,224	593,785	981,418	856,969	1,193,036	955,432	1,161,626	836,570
Combustible, préparé	"	1,108,455	646,784	1,377,209	841,199	1,480,893	1,091,729	1,440,438	1,114,322	1,455,842	974,338
Cacao et chocolat, préparés dans le Royaume-Uni	liv.	2,440,331	138,435	2,366,841	134,411	3,282,836	187,574	2,618,879	152,182	2,931,387	170,135
Cordage et ficelle	qtx.	285,186	697,019	312,891	788,262	342,094	896,691	338,591	827,352	396,821	882,362
Céréales, grains et farines	"	8,774,568	2,768,937	7,386,512	2,571,796	8,466,520	3,089,163	9,036,313	3,522,912	9,076,945	3,399,004
Coton, fil de:—											
Jaune	liv.	164,664,000	8,223,400	168,687,100	9,753,612	209,080,600	13,251,395	178,516,400	10,601,217	181,969,800	9,927,316
Blanc et de couleur	"	40,436,500	2,095,154	38,691,600	2,081,991	31,996,100	2,165,576	36,245,800	2,243,483	33,253,600	1,894,829
Coton et cotonnades:—											
En pièce, non blanchi, jaune	1,000 vgs.	2,336,219	21,933,398	2,325,696	22,771,415	2,133,255	22,422,759	1,910,690	19,970,594	2,091,930	20,187,529
" blanchi, blanc	"	1,709,819	19,033,712	1,684,530	19,690,452	1,769,247	21,296,498	1,555,303	18,838,345	1,584,988	18,404,749
" imprimé	"	1,053,674	12,577,527	1,131,371	14,144,412	1,207,387	15,823,643	1,030,824	13,399,144	1,012,899	12,510,718
" teint ou tissé avec du fil teint	"	1,097,072	17,276,482	1,119,174	18,765,989	1,187,790	21,505,351	1,033,912	18,019,433	1,032,301	17,174,848
" mêlé d'autres matériaux (coton dominant)	"					29	956	80	3,970	40	1,545
Total, marchandises en pièce	"	6,196,784	70,821,119	6,260,771	75,372,268	6,297,708	81,049,207	5,530,809	70,231,486	5,722,158	68,279,389
Dentelle et point			3,730,908		4,396,957		4,871,889		3,856,422		4,281,919
Bas et chaussettes	douz. prs.	574,483	157,028	681,201	196,350	669,861	200,720	698,715	194,763	680,072	189,078
Fil à coudre	liv.	23,430,700	3,381,922	26,542,200	4,026,050	31,726,700	4,944,499	27,810,900	4,342,492	29,724,300	4,726,823
Bonneterie			3,601,454		3,751,687		3,953,806		2,725,112		3,101,184
Total, coton et cotonnades			81,692,431		87,743,312		95,020,121		81,350,275		80,578,393
Poterie et porcelaine et articles en argile			2,098,223		2,381,663		2,648,811		2,344,118		2,315,130
Appareils électriques (autres que machineries, et fils de télégraphe et de téléphone)			2,431,744		2,381,743		2,469,927		1,943,104		2,230,799
Garnitures de machines			160,203		179,482		184,541		196,962		174,226
Poisson : hareng	brl.	2,644,188	3,133,889	2,488,815	3,459,976	3,328,931	4,197,955	3,152,690	3,728,663	2,910,301	3,882,997
autres espèces			1,030,980		1,058,305		940,268		875,385		863,408
Engin de pêche			261,048		292,680		358,626		342,428		333,427
Lin et chanvre			105,171		111,705		187,501		218,711		179,197
Meubles, ébénisterie et art. d'ameublement			731,413		760,334		801,603		661,265		748,742
Verre:—											
Glaces	qtx.	118,011	165,922	139,331	206,295	152,923	252,574	168,608	274,434	186,492	301,360
Cristal	"	60,820	191,347	63,876	209,267	70,527	216,121	61,829	197,444	72,240	241,759
Bouteilles communes	"		425,330		486,239		554,454		501,436		484,582
Autres espèces	"	364,898	324,730	442,881	376,044	463,200	376,933	467,540	382,605	466,346	344,418
Colle, mordant et gélatine	"	190,103	168,185	240,698	188,431	264,735	212,885	265,480	211,073	290,085	226,135
Graisse, suif et graillons	"	638,092	779,241	726,697	925,129	813,814	1,092,439	692,785	906,816	712,369	929,228

ROYAUME-UNI.

TOTAL des quantités et valeurs des principaux articles et autres produits et fabriqués dans le Royaume-Uni, exportés, etc —*Suite.*

ARTICLES.	1905.		1906.		1907.		1908.		1909.	
	Quantité.	Valeur.	Quantité.	Valeur.	Quantité.	Valeur.	Quantité.	Valeur.	Quantité.	Valeur.
		£		£		£		£		£
Mercerie et modes	.....	1,265,603	.....	1,337,292	.....	1,395,767	.....	1,164,125	.....	1,038,902
Quincaillerie et cout., non dénommées	.....	2,660,904	.....	3,064,620	.....	3,310,439	.....	2,772,482	.....	2,769,366
Chapeaux de toutes sortes douz.	973,044	1,250,278	1,052,477	1,442,305	1,126,064	1,543,360	1,077,072	1,502,247	1,161,541	1,606,534
Peaux vertes q. x.	262,744	624,285	279,998	757,010	193,662	520,130	242,569	570,672	285,084	800,812
Instruments aratoires et outils	.....	1,784,089	.....	2,078,935	.....	2,243,409	.....	2,028,015	.....	1,943,058
Instruments et appareils de chirurgie, d'anatomie et de science	.....	598,027	.....	662,215	.....	812,205	.....	652,748	.....	657,385
Bijouterie	.....	158,203	.....	134,006	.....	143,787	.....	130,425	.....	127,080
Fil de jute liv.	46,201,900	600,772	53,060,600	865,475	67,518,600	1,232,238	50,075,200	713,291	54,318,700	654,869
Tissus de jute : En pièces vgs.	170,383,800	1,978,146	172,968,200	2,463,845	179,376,600	2,748,755	167,011,300	2,024,540	188,024,700	2,106,022
Autres articles, N.A.E	.....	99,932	.....	133,648	.....	127,809	.....	119,806	.....	143,707
Cuir non ouvré qtx.	206,719	2,112,753	230,738	2,596,730	222,394	2,632,467	183,348	2,210,666	214,369	2,542,699
" ouvré, bottes et souliers douz. prs.	774,061	1,882,580	783,974	1,956,943	786,858	2,040,554	764,197	2,083,754	839,980	2,295,234
" autres articles	.....	1,145,828	.....	805,276	.....	811,538	.....	701,475	.....	803,936
Fil de lin	14,694,300	927,617	14,978,200	1,007,963	16,442,000	1,242,638	13,705,900	903,467	15,532,900	952,864
Articles en toile :—										
Toile en pièces, blanche et unie vgs.	165,749,300	4,225,394	173,334,200	4,715,375	166,364,600	4,833,506	132,987,100	3,596,575	197,536,000	4,905,734
" carr., imp. ou teinte "	11,631,900	335,635	13,372,100	394,165	14,264,500	466,380	14,967,200	464,975	23,147,900	658,779
" toile à voiles "	6,064,700	280,840	4,251,400	217,415	4,370,000	227,093	3,939,600	203,530	3,250,900	162,395
Total, marchandises en pièces "	183,445,900	4,841,869	190,957,700	5,326,955	184,999,100	5,526,979	151,893,900	4,265,080	223,934,800	5,726,908
Fil à coudre liv.	2,261,900	262,396	2,181,100	251,168	2,381,700	296,134	2,233,700	274,226	2,263,800	288,603
Non dénommés	.....	1,236,951	.....	1,424,470	.....	1,522,627	.....	1,259,892	.....	1,529,650
Total, marchandises en toile	.....	6,341,216	.....	7,002,593	.....	7,345,740	.....	5,799,198	.....	7,545,161
Allumettes, Lucifer et de cire	.....	66,406	.....	65,754	.....	76,335	.....	85,499	.....	89,803
Engrais (y compris le sulfate d'ammoniaque et autres engrais chimiques) ton'x.	561,790	3,468,750	583,251	3,632,217	611,488	4,003,404	654,748	3,937,329	764,193	4,380,731

Viande: bœuf, mout., porc, bacon, jamb.	qtx.	177,370	546,957	216,069	740,930	227,602	882,000	195,660	770,981	185,745	737,928
Médicaments, drogues et préparations médicales		.....	1,464,598	.....	1,549,471	.....	1,735,119	.....	1,543,872	.....	1,718,086
Métaux (y compris minerais) ouvrés—											
Antimoine, minerai et régule	qtx.	2,651	106,576	4,336	353,495	5,604	402,616	4,992	163,132	4,724	143,068
Cuiv. j. et art. en, n'ét. pas bouc. à feu	"	12,259	1,084,737	13,369	1,329,802	11,525	1,390,040	10,192	1,059,672	10,331	1,029,934
Cuivre rouge (minerai de):—		154	2,936	6	290	8	386	17	319	2,333	44,083
" non ouvré en ling., rondelles ou massoques et précipités de	"	20,898	1,479,962	19,412	1,696,253	25,210	2,519,664	14,634	932,162	12,269	783,52
Cuivre rouge forgé ou ouvré	"	31,584	2,405,168	22,958	2,057,226	24,308	2,522,106	34,783	2,509,330	28,178	1,961,845
Fer, minerai de	"	14,148	19,768	13,764	20,042	15,298	25,789	4,406	9,752	5,103	12,380
Fer ou acier vieux et de rebut	"	149,060	453,558	177,540	576,781	159,766	547,660	132,987	403,597	162,582	497,378
Fer et acier ouvrés:—											
Fer:—											
Fonte de fer et articles en, non énumérés	ton'x.	41,994	480,482	46,085	504,969	42,509	522,530	47,575	591,510	43,706	565,804
Fer en gueuse	"	982,876	3,094,374	1,662,820	5,807,450	1,942,335	7,195,540	1,294,045	4,093,566	1,135,310	3,665,506
Barres puddlées	"	430	2,581	2,989	17,166	1,604	10,192	2,476	15,479	5,385	30,404
Barres, baguettes, cornière et formes ou sections en fer forgé	"	134,309	1,002,762	151,076	1,213,027	159,120	1,362,617	118,617	940,369	111,652	865,023
Fer forgé et ouvré, non énuméré	"	49,067	924,404	49,106	987,244	51,955	1,096,885	53,173	1,030,989	57,341	1,091,882
Fer et acier:—											
Ancres, grappins, chaînes et câbles	"	28,229	478,974	33,929	595,092	33,112	598,504	27,826	491,652	25,982	441,870
Plaques pour blindage	"	138	12,850	17	1,515	770	70,368	2,847	258,104	69	6,742
Couchettes	"	16,954	418,446	18,354	487,763	18,391	548,775	15,002	422,761	16,300	474,724
En saumon, plaques à étamer	"	68,839	654,253	65,615	654,985	71,531	754,308	61,098	618,542	60,064	589,088
Boulons et écrous	"	18,569	325,238	22,496	407,024	26,224	507,954	21,397	405,018	19,777	358,894
Chaises et bergères	"	78,700	406,756	73,367	383,052	91,854	542,834	67,450	383,685	74,258	404,808
Tôle galvanisée	"	406,815	4,825,211	442,414	5,896,866	467,889	6,882,603	390,124	5,426,238	494,873	6,495,611
Feuillard et lisières	"	41,980	339,399	45,311	386,955	54,138	489,804	39,336	339,490	39,992	334,734
Machinerie et mécanisme de moulin:—											
Machines à vapeur—											
Agricoles	"	27,769	1,098,654	28,406	1,135,646	25,127	1,022,083	24,567	1,016,103	23,867	964,892
Locomotives	"	48,520	2,384,576	55,627	2,895,293	62,362	3,432,841	52,693	3,000,884	51,493	2,767,288
Autres	"	67,343	2,311,330	80,173	2,831,144	93,235	3,444,803	76,175	3,503,978	66,434	3,068,168
Autres machineries—											
Agricoles	"	30,209	1,046,968	32,837	1,171,471	30,738	1,132,560	34,845	1,295,538	36,532	1,306,885
Electriques de toutes sortes	"	8,991	644,480	12,095	841,757	12,992	995,709	18,482	1,354,018	18,698	1,432,174
A miner	"	27,854	832,519	21,909	732,862	25,449	875,151	25,821	912,786	27,746	958,226
A coudre (machines)	"	24,758	1,967,876	27,280	1,576,816	29,385	1,831,046	25,182	1,566,182	27,869	1,825,795
Textile	"	134,200	5,606,304	158,319	6,710,413	181,589	8,038,772	190,560	8,829,001	174,991	8,239,994
Autres descriptions	"	175,829	7,367,619	212,397	8,876,487	254,696	10,970,288	229,034	9,521,026	191,261	7,494,221
Clous, vis et rivets	"	24,647	465,995	29,431	515,823	28,718	555,980	23,749	472,641	24,035	487,708
Rails	"	546,569	2,731,854	460,328	2,591,363	429,161	2,806,096	452,521	2,769,344	580,215	3,357,010
Chemins de fer, non énumérés	"	80,493	743,960	80,577	854,874	64,854	679,144	60,242	575,027	66,862	616,172
Tôles et plaques pour navires, ponts, chaudière, etc.	"	204,568	1,619,399	275,045	2,273,137	300,213	2,605,259	207,211	1 707,674	167,173	1,422,803

TOTAL des quantités et valeurs des principaux articles et autres produits et fabriqués dans le Royaume-Uni, exportés, etc.—*Suite.*

ARTICLES.	1905.		1906.		1907.		1908.		1909.	
	Quantité.	Valeur.	Quantité.	Valeur.	Quantité.	Valeur.	Quantité.	Valeur.	Quantité.	Valeur.
		£		£		£		£		£
Métaux, etc.—*Suite.*										
Fer et acier ouvrés—*Suite.*										
Fer ou acier—*Suite.*										
Plaques et feuillard étamés . . . ton'x.	354,864	4,566,984	374,802	4,936,868	405 228	5,917,104	462,869	5,480,075	439,747	5,767,951
Tubes, tuyaux et accessoires..... "	218,502	2,209,288	295,174	2,932,534	348,742	3,549,872	277,352	3,075,619	280,779	2,942,557
Bandages, essieux et roues ..... "	44,097	759,223	51,659	925,083	69,302	1,286,318	59,783	1,210,107	52,976	1,050,881
Fil métallique..... ..... "	81,201	1,569,546	95,065	1,964,038	101,471	2,189,404	94,288	1,880,131	105,715	1,978,241
Acier—										
Lingots, massets, billettes, maquet., barres, plaq. d'étain, barres ou de forme semblab. ou partie ouvrés. "	8,594	59,596	11,734	88,623	13,440	111,169	2,413	25,090	3,167	25,343
En barres, cornières, baguettes, formes ou sections ..... "	151,879	2,081,654	199,115	2,704,106	231,917	3,154,600	168,271	2,148,396	164,483	2,238,502
Poutres, solives, solivaux et piliers "	63,965	553,183	107,115	983,528	106,071	1,004,321	106,131	857,448	140,198	925,116
Articles en acier ou en acier et fer non énumérés..... .... "	73,103	1,500,026	88,576	1,727,510	91,578	2,121,265	100,725	2,187,073	100,740	2,054,768
Totaux, fer et acier..... "	4,266,855	55,086,764	5,311,243	66,612,484	5,867,800	78,306,639	4,773,880	68,405,544	4,829,690	66,249,785
Plomb, minerai de..... ton'x.	3,535	32,365	6,401	70,702	7,283	87,508	4,788	46,009	3,263	31,389
" en gueuse..... ..... "	23,470	316,186	27,340	495,003	27,022	549,836	31,669	441,837	28,055	371,100
" ouvré..... "	18,071	295,979	17,555	337,593	16,350	368,945	17,759	325,368	17,613	311,186
Fer-blanc non ouvré..... ..... "	7,623	1,057,780	8,485	1,508,360	8,674	1,552,192	9,336	1,241,128	11,194	1,478,227
Zinc, minerai de..... "	13,215	67,715	12,942	81,003	11,329	68,469	3,772	15,765	1,643	7,274
" ou spelter, à l'état nat. ou en gât. "	6,301	141,709	6,636	163,883	5,185	115,422	7,026	139,004	7,404	159,969
" ouvré..... "	1,021	34,915	1,218	47,027	1,368	52,008	1,376	46,806	1,143	37,588
Minerais non énumérés ..... "	1,571	11,231	1,422	22,800	2,349	28,315	311	8,981	918	12,530

Métaux et métaux ouvrés, non enumérés	ton'x	16,222	1,343,162	16,841	1,433,812	14,467	1,425,170	14,971	1,292,359	16,994	1,621.922
Totaux, métaux, etc			63,940,511		76,806,556		89,962,765		77,040,765		74,753,180
Lait condensé	qtx.	304,945	592,582	324,293	665,939	339,344	714,620	355,922	756,568	334,206	719,015
Instruments de musique et parties d'			272,821		270,046		293,462		262,320		290,289
Huiles, graines	ton'x	51,865	958,040	55,058	1,214,586	58,307	1,552,288	58,365	1,483,662	64,794	1,622,191
" autres			929,674		1,225,409		1,559,380		1,342,899		1,596,664
Toile cirée et prélart	vgs. car.	39,057,100	1,752,005	48,874,000	2,107,205	52,432,700	2,381,495	40,650,400	1,996,476	45,641,400	2,231,590
Peintures, couleurs et matériaux			2,167,987		2,431,951		2,559,007		2,290,099		2,404,667
Papier à tentures	qtx	84,225	208,861	89,514	215,655	87,858	216,518	83,827	217,310	91,088	229,025
De toutes autres sortes		1,260,668	1,730,906	1,338,239	1,848,161	1,654,026	2,127,712	1,652,592	2,097,657	1,964,018	2,330,346
Parfums, excepté parfums spiritueux en entrepôt			169,118		174,631		188,576		199,702		228,654
Marinades, vinaigre, sauces, condiments, fruits en cons. et confiseries			1,701,059		1,923,328		1,821,753		1,771,305		2,023,331
Gravures	nomb.	13,775	264,753	15,655	240,545	10,079	218,168	10,850	255,652	13,748	375,900
Vaisselle, or et argent	onces	229,918	77,355	200,300	63,076	225,366	71,162	200,189	69,763	280,510	89,367
Plaqués et articles dorés			577,222		648,968		709,977		636,614		721,494
Pommes de terre	qtx.	646,708	111,363	805,554	142,457	287,451	59,777	583,142	102,428	3,595,012	558,316
Impressions, gravures, dessins, oléographes, photographies sur papier, cartes géogr. et cartes marines			176,586		172,110		192,756		230,354		257,895
Provisions non énumérées			827,692		658,539		590,000		582,021		660,467
Chiffons et autres matériaux pour faire le papier	ton'x.	96,230	535,840	112,957	713,970	122,876	753,001	112,458	543,977	152,738	678,049
Sellerie et harnais			519,333		568,396		578,430		434,033		430,545
Sel	ton'x.	576,175	431,311	622,307	442,442	582,379	451,980	523,696	421,801	515,443	435,154
Graines, de toutes sortes	qtx.	351,044	370,895	363,929	387,174	495,711	675,966	391,755	523,208	396,606	548,975
Navires et bateaux, nouveaux (non enregistrés comme anglais ou enregistrés comme anglais seulement pour des fins de livraison ou de transport au loin)			5,431,298		8,644,171		10,018,113		10,567,475		5,927,114
Soie moulinée, torse et filée	liv.	840,593	298,299	922,842	323,873	1,069,416	401,336	871,883	351,076	1,248,811	381,292
Soieries—											
En pièces	vgs.	11,450,933	1,210,367	13,464,333	1,420,419	13,018,370	1,364,863	8,517,543	829,433	10,073,514	985,037
Autres sortes			482,947		438,215		644,750		505,113		493,650
Peaux et fourrures de toutes sortes			1,663,651		1,864,949		1,735,240		1,267,461		1,857,366
Savon	qtx.	1,230,520	1,284,727	1,210,130	1,309,556	1,240,107	1,458,955	1,205,920	1,398,466	1,322,070	1,536,368
Spiritueux, anglais et irlandais	galls pr.	7,191,237	2,853,738	7,310,836	2,985,071	7,819,839	3,115,279	8,247,701	3,013,830	7,846,987	3,111,537
Autres			81,039		101,877		110,611		107,225		109,279
Papeterie, autre que le papier			1,412,335		1,596,656		1,780,446		1,527,187		1,571,750
Pierre et ardoise			329,553		334,783		352,740		313,128		294,946
Sucre—raffiné	qtx.	647,394	492,328	897,365	561,690	673,389	467,865	529,212	384,876	645,203	469,780
Mélasse, sirop et glucose			182,131		193,737		237,937		268,714		283,389
Tabac et tabac manufacturé			981,774		1,060,660		1,262,498		1,399,994		1,678,268
Jouets et jeux			455,278		479,162		534,066		532,488		587,784

ROYAUME-UNI.

TOTAL des quantités et valeurs des principaux articles et autres produits et fabriqués dans le Royaume-Uni, exportés, etc.—*Fin.*

ARTICLES.	1905.		1906.		1907.		1908.		1909.	
	Quantité.	Valeur.	Quantité.	Valeur.	Quantité.	Valeur.	Quantité.	Valeur.	Quantité.	Valeur.
		£		£		£		£		£
Ombrelles et parasols		397,686		498,180		557,397		470,187		388,000
Bois de service et autres bois		559,682		636,937		718,170		693,758		811,004
Laine liv.	107,086,700	5,892,410	107,184,900	6,479,809	104,303,000	6,645,593	103,025,500	5,283,418	138,695,900	7,354,601
Lainages—										
Laine filée "	49,599,900	4,243,949	55,328,000	5,339,531	58,098,600	6,014,107	50,911,900	4,608,556	58,261,100	4,004,357
Poil d'alpaca et de chèvre "	14,466,500	1,690,647	16,592,000	2,062,438	17,780,100	2,303,463	13,766,400	1,764,395	15,808,800	1,925,837
Poil ou laine filée, N.A.E. "	6,641,000	238,645	7,329,100	279,971	6,825,400	252,424	6,628,100	243,207	7,245,700	247,631
Tissus en laine vgs.	72,288,100	9,162,548	79,957,400	9,734,575	84,881,100	10,311,046	75,659,700	9,644,812	78,698,700	10,206,696
" pour habillements "	106,523,400	6,663,486	99,230,700	6,827,700	99,011,700	7,393,489	74,180,500	5,932,674	85,131,200	6,577,916
Damas tapisserie, etc., et peluches en poil de chèvre "	380,400	54,767	325,200	49,105	436,400	78,475	381,800	71,124	537,000	87,597
Flanelles "	9,220,500	326,049	8,754,000	321,136	8,705,900	341,021	6,866,400	269,565	7,500,400	284,143
Tapis et droguets "	8,169,300	976,459	9,530,800	1,123,086	9,450,000	1,232,160	5,692,100	776,259	6,844,600	879,901
Couvertures paires	850,875	376,482	734,955	299,296	793,018	348,520	624,080	254,839	646,888	278,049
De toutes autres sortes		2,036,879		2,229,123		2,446,463		2,205,224		2,331,748
Total, lainages (excepté les laines filées)		19,596,670		20,584,021		22,151,174		19,154,497		20,646,050
Colis postaux nomb.	2,604,262	4,115,098	2,629,281	4,417,221	2,862,273	5,106,226	2,716,447	4,845,473	3,356,199	5,534,894
Valeur totale des principaux produits et autres articles fabriqués dans le Royaume-Uni		329,816,614		375,575,338		426,035,083		377,103,824		378,180,347

ROYAUME-UNI.

TOTAL des quantités et valeurs des principaux articles et autres de fabrication étrangère et coloniale, exportés pendant les années terminées le 31 décembre 1905 à 1909, inclusivement.

ARTICLES.		1905.		1906.		1907.		1908.		1909.	
		Quantité.	Valeur.	Quantité.	Valeur.	Quantité.	Valeur.	Quantité.	Valeur.	Quantité.	Valeur.
			£		£		£		£		£
Animaux			97,983		151,970		121,996		115,800		234,171
Armes et munition			446,585		195,179		76,174		73,786		75,422
Bacon et jambon	qtx.	146,991	388,837	162,376	464,823	149,902	449,371	121,860	378,002	105,488	361,770
Rassades de toutes sortes	liv.	913,603	40,054	670,695	29,463	913,670	36,267	626,592	25,811	579,457	21,262
Bœuf, salé	qtx.	24,439	32,444	31,581	39,791	26,600	33,807	19,409	28,830	15,895	24,326
Vessies et enveloppes à saucisses	"		77,013		82,417		277,898		297,150		307,787
Soies de cochon	liv.	1,781,910	232,283	2,316,584	289,721	2,328,709	307,133	2,099,863	275,407	2,322,223	332,860
Beurre	qtx.	70,518	357,658	77,504	396,995	83,591	418,643	55,078	305,729	72,315	383,692
Margarine	"	8,927	21,083	9,847	23,908	8,847	21,211	5,426	13,852	6,235	15,385
Caoutchouc	"	334,501	6,153,193	330,252	6,375,476	349,026	6,010,947	358,516	5,730,603	397,924	9,118,084
Fromage	"	52,302	159,206	55,117	179,051	52,292	173,538	56,902	183,334	57,704	180,349
Produits chimiques et fabrication de			379,263		309,552		443,987		591,728		675,029
Porcelaine et poterie			124,543		104,806		123,931		125,166		242,099
Cacao	liv.	9,636,848	258,569	11,442,437	313,265	11,151,165	433,554	13,955,668	447,582	14,530,156	382,218
Café	qtx.	925,696	2,325,596	689,779	1,770,025	538,916	1,349,255	466,278	1,244,624	595,262	1,468,485
Cordage et ficelle	"	138,762	138,433	158,835	160,529	59,797	77,289	33,677	47,149	32,046	40,987
Liège, ouvré	liv.	2,262,661	113,772	2,058,013	117,716	2,257,249	170,504	2,195,358	133,828	1,697,043	121,482
Maïs, grains et farines	qtx.	3,646,861	1,535,143	3,081,306	1,399,212	3,976,773	1,893,438	3,364,199	1,629,847	3,040,617	1,418,964
Coton, à l'état naturel	"	2,528,374	6,564,673	2,191,703	6,605,053	2,949,572	9,539,317	2,597,948	8,250,197	2,398,513	7,789,504
Déchets de	"	31,848,360	424,321	33,182,244	495,815	40,384,256	582,459	2,668,709	18,268	3,025,403	26,461
Cotonnades (excepté dentelles)			529,354		573,150		610,248		647,444		751,058
Drogues :—											
Ecorce du Pérou	qtx.	10,700	23,992	8,590	15,866	6,195	12,501	6,756	14,930	7,440	13,650
Opium	liv.	249,277	128,508	283,133	145,949	397,383	270,287	340,421	224,254	208,910	145,495
Non dénommées			401,013		357,091		395,716		376,606		401,481
Teintures et matières p. tanner :—											
Cachou et gambier	ton'x.	2,972	64,617	4,225	85,985	4,366	95,608	4,357	94,053	3,655	76,905
Indigo	qtx.	5,902	76,590	7,062	96,244	6,404	90,086	4,015	63,768	4,023	62,474
Non dénommées			313,445		269,573		299,634		361,436		387,907
Broderies et ouvrages de l'aiguille			81,912		102,105		190,186		271,694		462,166
Plumes d'ornement	liv.	556,029	816,654	629,983	1,039,714	520,677	1,144,589	674,398	1,436,425	748,012	1,758,909
Poisson de toutes sortes	qtx.	499,396	974,143	541,388	1,086,374	480,194	1,025,197	424,639	955,798	468,693	994,795
Lin, à l'état nat. et préparé, et filasse	ton'x	2,596	104,003	3,381	145,067	2,850	116,864	3,093	115,092	3,801	167,818

ROYAUME-UNI.

TOTAL des quantités et valeurs des principaux articles et autres de fabrication étrangère et coloniale exportés, etc.—*Suite.*

ARTICLES.		1905.		1906.		1907.		1908.		1909.	
		Quantité.	Valeur.	Quantité.	Valeur.	Quantité.	Valeur.	Quantité.	Valeur.	Quantité.	Valeur.
			£		£		£		£		£
Fleurs artificielles			69,535		78,330		94,827		105,448		128,805
Fruits (excepté conservés dans le sucre) :—											
Amandes	qtx.	38,767	146,656	38,827	159,151	46,310	196,096	31,149	126,414	40,499	186,107
Raisins de Corinthe	"	20,870	18,777	40,901	48,379	21,829	31,328	22,128	27,012	18,467	22,378
Raisins	"	79,133	90,242	89,420	100,007	100,552	108,873	75,590	91,574	88,240	111,511
Citrons	"	23,804	12,546	20,607	11,787	27,612	14,544	20,457	9,915	23,822	11,328
Oranges	"	135,001	60,345	291,206	127,597	340,294	136,475	248,421	100,739	223,709	94,514
Raisins	"	26,784	32,933	29,650	46,205	42,101	69,977	14,667	26,824	15,727	24,209
Non dénommées, secs	"	267,336	157,781	255,761	165,201	223,799	140,857	207,909	135,141	218,115	140,005
De toutes sortes, N.A.E.			447,332		438,468		509,175		335,774		405,382
Verre, de toutes sortes (excepté bout.)	"	81,694	152,212	40,310	60,530	26,550	44,074	21,005	37,976	27,263	40,086
Bouteilles en verre	gross	24,423	12,227	32,698	18,129	58,464	33,150	49,001	25,508	26,832	13,203
Gommes :—											
Arabique	qtx.	23,920	33,058	17,982	29,535	23,349	36,179	18,407	21,607	20,440	35,740
Kaurie	"	91,507	310,413	84,326	291,349	130,297	476,905	78,942	354,434	140,695	721,743
Laque, graine, écaille, baton et teint.	"	91,391	687,046	64,870	601,345	54,529	515,576	53,100	312,290	67,762	270,097
Non dénommés	"	65,548	229,899	70,352	236,360	72,661	250,232	44,125	168,374	54,593	215,038
Gutta percha	"	9,115	72,009	8,696	72,722	11,327	114,688	4,660	39,356	6,078	52,828
Poil de vache, taureau ou élan	"	9,513	23,293	6,921	16,044	4,678	14,510	3,858	11,603	5,382	20,152
" cheval	"	8,863	82,211	7,310	61,269	8,406	70,707	9,345	80,772	9,781	89,853
" non dénommé	"		24,106		29,554		37,681		26,787		44,086
Ferronnerie (autre que coutellerie)			162,204		111,159		111,387		80,533		87,580
Chanvre à l'état nat. et prép. et filasse.	ton'x.	47,057	1,524,309	44,918	1,514,361	50,913	1,677,715	39,956	1,093,500	36,505	849,664
Peaux vertes	qtx.	318,900	913,859	386,988	1,205,265	323,617	1,065,239	305,800	1,003,734	425,383	1,388,893
Houblon	"	9,421	51,561	3,128	11,611	6,770	24,684	12,763	37,811	6,576	20,302
Cornes et sabots	ton'x.	1,373	53,504	1,320	50,329	923	47,521	977	41,826	1,309	47,653
Instruments et outils (y compris parties ci-dessus)			72,133		67,177		80,804		52,829		67,922
Dents d'ivoire : d'éléphant, de vache marine et de morse	qtx.	6,610	339,278	6,677	350,282	6,497	404,058	6,046	333,845	7,781	427,879
Jute, à l'état naturel	ton'x.	110,180	1,935,072	138,853	3,058,087	138,422	3,285,567	104,853	1,835,002	105,231	1,665,420
" ouvré			1,810,769		1,735,691		1,974,739		1,597,578		1,369,814
Dentelles, de toutes sortes			1,510,678		2,187,784		2,290,072		1,704,758		1,986,147

Saindoux	qtx.	224,420	419,257	192,279	401,743	164,980	379,481	119,835	256,272	234,467	632,782
Cuir	"	127,858	1,218,291	151,923	1,659,353	139,535	1,642,448	120,101	1,479,318	123,973	1,646,680
Articles en cuir		.....	271,562	.....	314,120	.....	313,120	.....	293,958	.....	330,788
Engrais : nitrate de soude (nitre cub.)	ton'x.	6,694	64,489	4,723	53,465	6,529	73,640	10,662	106,718	6,917	67,836
Tous autres, N.A.E.		.....	48,160	.....	52,020	.....	55,367	.....	63,937	.....	123,004
Allumettes		.....	116,888	.....	161,450	.....	186,521	.....	207,432	.....	224,579
Viandes conservées, autrement que dans le sel	qtx.	89,182	285,903	45,187	210,120	48,634	228,801	55,259	242,802	67,809	357,825
Métaux et minéraux :—											
Cuivre, non ouvré et en partie ouvré, et vieux cuivre	ton'x.	14,343	963,900	14,792	1,262,605	17,065	1,605,607	19,637	1,185,735	23,139	1,376,259
Cuivre et articles en, N.A.E.		.....	31,486	.....	45,306	.....	175,801	.....	96,699	.....	38,445
Fer et acier et fer et acier ouvrés :—											
Fer et acier		.....	378,458	.....	377,601	.....	406,361	.....	298,699	.....	278,713
Machineries et laminage	ton'x.	20,209	1,134,814	24,461	1,463,240	24,009	1,432,770	18,988	1,100,543	24,220	1,322,739
Plomb, en gueuse ou en feuille	"	18,886	247,068	13,536	228,595	13,288	262,487	10,195	142,201	7,875	103,545
Tous autres, N.A.E.		.....	21,432	.....	7,755	.....	29,001	.....	61,554	.....	44,337
Mercure	liv.	1,599,826	155,611	2,078,439	192,866	2,209,939	206,414	1,676,167	176,459	1,653,868	183,096
Minerai d'argent		.....	28,569	.....	10,812	.....	18,654	.....	26,691	.....	26,532
Etain en saum., lingots, bar. ou mass.	ton'x.	29,155	4,120,385	32,271	5,804,646	26,761	4,715,971	32,767	4,369,004	30,236	4,059,984
Tous autres, N.A.E.		.....	153,771	.....	273,860	.....	245,020	.....	259,944	.....	171,855
Zinc et articles en		.....	41,426	.....	60,399	.....	44,145	.....	56,463	.....	53,406
Non énumérés, non ouvrés	ton'x.	246	57,905	526	83,610	216	54,676	313	60,482	468	69,616
" N.A.E.		.....	296,925	.....	376,448	.....	370,916	.....	258,258	.....	239,022
Lait condensé	qtx.	99,762	194,634	74,905	154,644	34,969	74,030	37,774	82,812	49,528	106,065
Instruments de musique		.....	85,226	.....	90,072	.....	90,239	.....	101,313	.....	111,711
Noix et amandes :—											
Pour en extraire l'huile	ton'x.	11,768	173,792	12,859	212,352	17,434	327,780	19,072	321,292	25,570	427,846
D'autres sortes		.....	14,602	.....	18,172	.....	31,422	.....	18,533	.....	15,223
Huile :—											
De coco	qtx.	271,512	353,437	139,045	214,293	163,977	301,973	159,979	226,375	116,832	181,518
D'olive	ton'x.	1,929	75,306	2,750	109,155	2,268	103,766	1,490	70,684	1,045	67,162
De palmier	qtx.	696,314	767,054	677,104	754,646	839,099	958,836	877,731	1,055,972	1,016,994	1,226,641
De pétrole	galls.	7,876,103	207,344	6,885,022	195,179	4,994,672	153,151	5,519,097	153,909	4,510,259	119,561
De graines	ton'x.	5,172	99,370	3,406	72,476	3,623	100,244	3,328	84,071	3,271	82,704
Toutes autres, N.A.E.		.....	203,681	.....	202,371	.....	223,161	.....	147,867	.....	179,983
Oléomargarine ou huile oléo	qtx.	106,230	188,731	116,542	205,363	124,268	235,270	135,271	261,335	166,809	358,881
Couleurs pour peintures et mordants, non énumérées		.....	30,097	.....	25,465	.....	27,648	.....	25,311	.....	31,901
Papier de toutes sortes (y compris les cartons de paille et la pulpe de bois)	qtx.	97,982	90,858	105,461	122,123	137,216	146,948	148,023	149,021	212,274	194,196
Matériaux pour la fabricat. du papier	ton'x.	19,939	153,929	21,122	165,909	19,595	155,262	9,599	68,997	15,654	117,678
Peintures et dessins à la main	nomb.	3,121	164,212	3,567	112,506	3,216	97,572	2,880	69,675	3,941	129,646
Pipes à fumer, en argile	gross.	20,325	74,849	20,234	73,904	27,551	100,751	35,975	127,663	29,000	94,107
Plombagine	ton'x.	1,054	22,724	1,225	25,664	854	19,814	754	16,463	585	16,670
Graines :—											
De trèfle et de mil	qtx.	92,300	219,541	89,673	218,607	70,047	167,780	65,419	142,586	49,279	115,362
De lin et de colza	pintes	93,255	169,430	57,342	124,322	76,149	168,678	41,794	92,808	45,409	102,714
De navette	"	2,949	5,479	9,076	20,895	2,080	4,579	1,162	2,820	11,557	24,794

TOTAL des quantités et valeurs des principaux articles et autres de fabrication étrangère et coloniale exportés, etc.—*Fin.*

ARTICLES.	1905.		1906.		1907.		1908.		1909.	
	Quantité.	Valeur.	Quantité.	Valeur.	Quantité.	Valeur.	Quantité.	Valeur.	Quantité.	Valeur.
		£		£		£		£		£
Graines—*Suite.*										
Non énumérées, pour en extraire l'huile ..... pintes	94,636	171,220	147,220	283,924	182,363	411,080	140,071	268,036	199,463	363,166
Non énumérées, de toutes sortes	.....	95,828	.....	83,967	.....	66,864	.....	61,749	.....	67,496
Coquilles de toutes sortes	.....	399,069	.....	484,526	.....	519,144	.....	433,716	.....	412,111
Soies:—										
A l'état naturel ..... liv.	188,246	114,216	92,124	59,469	80,645	57,747	42,898	25,698	44,216	27,553
Cocons, bourres de soie et déchets .. qtx.	13,524	69,414	3,243	31,664	5,007	78,619	2,424	36,216	4,560	57,656
Toutes autres, non ouvrées, N.A.E.	.....	39,726	.....	42,190	.....	38,519	.....	32,512	.....	39,435
Soieries	.....	1,142,217	.....	1,094,657	.....	1,490,066	.....	1,427,974	.....	1,565,249
Peaux et fourrures:—										
De chèvre, non préparées ..... nomb.	12,521,411	1,237,512	14,728,603	1,575,766	11,139,204	1,255,539	8,822,550	898,397	13,388,101	1,371,835
De mouton ..... "	9,988,879	1,039,031	10,784,925	1,218,636	.....	1,595,428	.....	975,918	.....	1,596,210
Toutes autres sortes ..... "	53,194,454	2,661,156	72,292,807	3,276,937	71,681,510	3,075,181	64,562,340	2,612,167	62,342,147	3,075,832
Pelleteries, y compris tapis de foyer, etc	.....	215,819	.....	295,576	.....	277,006	.....	241,840	.....	317,886
Epices:—										
Gingembre ..... qtx.	34,098	37,561	15,276	22,679	15,639	28,933	14,093	26,152	19,751	38,400
Poivre ..... liv.	8,445,500	195,096	7,660,224	171,757	5,607,654	124,633	4,834,322	83,162	6,060,288	90,012
Non énumérées ..... "	7,148,239	145,372	5,546,948	138,091	8,112,450	197,635	9,508,451	156,383	6,615,908	123,799
Spiritueux:—										
Eau-de-vie ..... gall, p.	92,749	51,668	67,900	48,191	59,391	43,258	62,977	44,020	52,830	41,506
Rhum ..... "	906,788	140,616	995,795	144,457	1,130,447	169,534	1,071,371	175,540	1,111,467	185,697
Autres sortes	225,945	79,395	177,872	71,290	221,652	45,524	167,978	73,001	162,846	70,435
Eponges ..... liv.	311,991	65,479	260,549	71,119	305,389	79,428	268,585	65,682	304,865	73,705
Amidon, fécule, dextrine et pom. de terr. qtx.	17,309	12,238	18,090	12,400	11,640	8,088	12,743	7,811	16,442	10,323
Papeterie, autre que le papier, y compris encre	.....	120,096	.....	138,731	.....	151,444	.....	131,572	.....	143,083
Pierres, dalles et marbre, bruts, ébauchés ou ouvrés (autres que travaux d'art) ..... ton'x.	5,767	39,318	8,230	49,874	9,135	49,151	7,542	48,272	8,607	53,658
Tresses en paille p. chapeaux et bonnets liv.	4,277,003	310,975	4,936,512	390,536	4,215,634	320,571	3,832,496	298,512	4,867,255	368,080

Sucre :—											
Raffiné et candi	qtx.	23,775	20,087	32,996	20,939	17,928	13,498	15,961	12,537	14,761	11,966
Non raffiné	"	113,522	73,060	162,457	83,395	70 224	41,780	368,332	230,026	64,133	40,294
Mélasse	"	2,909	926	6,322	1,979	4,293	1,327	3,199	1,211	6,433	2,301
Tous autres, N.A.E	"		2,507		2,619		10,768		6,131		2,556
Suif et stéarine	"	908,226	1,190,146	1,005,362	1,450,861	1,064,827	1,783,423	1,014,525	1,536,843	1,068,778	1,645,574
Thé	liv.	41,037,631	1,770,404	55,699,433	2,207,859	46,374,518	2,082,221	41,585,565	1,873,513	51,867,953	2,325,186
Tabac, non fabriqué	"	3,357,770	113,239	3,798,755	137,669	4,021,922	136,498	4,305,851	149,807	4,827,349	190,364
" fabriqué	"	571,617	107,974	504,626	83,504	535,161	80,867	385,686	72,835	353,165	80,429
Jouets			83,297		60,220		69,734		72,306		97,577
Légumes verts			161,106		151,123		178,594		151,747		139,484
Montres et parties de			92,680		114,870		190,738		255,358		165,687
Cire	qtx.	20,676	123,613	30,578	149,104	20,873	118,748	18,885	87,999	17,632	79,584
Vin	galls.	779,637	450,020	861,978	505,510	803,621	460,622	692,733	391,839	691,852	408,662
Bois et bois de construction :—											
Dégrossi	charges	9,877	107,693	9,662	124,822	8,536	104,473	13,455	121,456	7,576	92,649
Scié et fendu	"	21,753	123,314	31,257	189,017	30,180	188,224	24,351	104,235	22,303	104,067
Meubles et bois dur de toutes sortes	ton'x.	42,495	378,918	52,375	493,345	44,087	418,838	41,176	334,766	45,092	429,139
Tous autres, N.A.E			259,656		284,866		269,308		278,740		268,402
Laine de mouton et d'agneau	liv.	277,102,616	10,933,483	266,135,040	11,197,764	312,673,305	13,350,811	325,450,849	12,840,735	390,106,753	15,916,535
Toutes autres sortes			202,975		289,033		247,837		170,709		180,261
Lainages			1,129,648		1,068,030		1,097,540		1,070,100		1,148,762
Laine filée, y compris chiffons			114,923		106,845		168,211		85,444		105,870
Valeur totale des principaux articles et autres de fabrique étrangère et coloniale			77,779,913		85,102,480		91,942,084		79,623,697		91,344,819
Total, export. des produits et articles fabriqués du Royaume-Uni			329,816,614		375,575,338		426,035,083		377,103,824		378,180,347
Grands totaux des exportations			407,596,527		460,677,818		517,977,167		456,727,521		469,525,166

ROYAUME-UNI.

ETAT des quantités et valeurs des principaux articles et autres importés au Royaume-Uni du Canada et des Etats-Unis, respectivement, pour les années terminées le 31 décembre, de 1900 à 1909, inclusivement.

Abréviations : C., Canada ; E.-U., Etats-Unis.

ARTICLES.			QUANTITÉS ET VALEURS.									
			1900.	1901.	1902.	1903.	1904.	1905.	1906.	1907.	1908.	1909.
Animaux vivants :—												
Bœufs, taureaux, vaches et veaux	C.	nombre	104,839	88,211	93,674	190,815	146,599	164,184	174,742	119,028	122,086	113,581
		£	1,806,238	1,484,860	1,644,478	3,315,776	2,547,453	2,758,427	2,918,415	2,016,115	2,051,372	1,922,082
	E.-U.	nombre	350,209	405,704	324,431	301,757	401,249	399,440	384,834	351,186	259,700	205,449
		£	6,500,744	7,324,154	6,144,646	5,399,243	7,160,062	6,881,862	6,784,435	6,058,089	4,474,878	3,602,758
Moutons et agneaux	C.	nombre	35,676	68,010	55,033	83,291	77,835	42,244	29,471	35,209	20,385	1,549
		£	56,255	99,506	86,501	129,045	124,799	66,534	46,017	59,369	49,490	2,448
	E.-U.	nombre	142,906	300,152	233,227	171,386	294,804	136,091	69,009	67,860	46,000	6,583
		£	224,843	463,519	361,736	264,416	456,630	205,674	103,612	105,997	69,891	10,475
Chevaux	C.	nombre	2,976	1,500	1,869	421	401	296	229	166	167	125
		£	85,158	46,737	51,838	14,631	16,541	15,055	11,187	7,090	8,916	6,408
	E.-U.	nombre	30,380	19,360	7,146	3,160	2,368	1,135	814	786	1,346	664
		£	952,956	659,299	264,519	119,951	98,692	48,266	36,430	40,575	101,194	54,168
Amiante à l'état naturel	C.	qtx.	.....	.....	31,716	43,152	63,253	51,454	89,320	78,718	67,147	48,702
		£	.....	.....	17,762	28,141	42,257	27,932	58,745	44,651	40,005	29,731
	E.-U.	qtx.	.....	.....	18,259	8,463	11,743	12,181	8,126	9,703	21,107	27,653
		£	.....	.....	15,216	6,959	5,982	6,237	5,301	4,410	8,661	8,332
Beurre	C.	qtx.	138,313	215,588	285,765	185,437	268,607	290,774	187,377	34,705	43,084	22,522
		£	640,760	1,008,002	1,347,345	866,249	1,194,823	1,422,332	957,202	175,297	239,748	120,083
	E. U.	qtx.	56,046	150,121	54,458	42,405	68,754	86,217	160,903	1,111	44,333	693
		£	247,724	689,164	252,874	190,678	294,584	408,078	767,003	5,690	239,417	3,575
Fromage	C.	qtx.	1,511,872	1,547,739	1,709,565	1,848,142	1,900,556	1,902,075	1,908,555	1,687,789	1,508,565	1,566,546
		£	3,799,223	3,697,660	4,301,859	4,823,090	4,234,790	4,918,663	5,584,404	4,961,043	4,459,798	4,518,539
	E.-U.	qtx.	680,583	540,102	390,479	360,916	224,830	131,948	251,705	125,358	138,492	54,617
		£	1,740,749	1,274,061	962,112	953,215	503,312	330,512	708,976	365,658	398,615	154,588
Produits chimiques	C.	£	.. ..	.....	26,957	18,625	30,376	65,737	51,936	48,666	48,713	47,253
	E.-U.	£	....	.....	174,408	327,680	326,049	336,566	487,853	736,604	470,764	626,944

Cordage	C.	£	22,894	7,147	3,332	10,047	1,467	8,700	6,834	17,037	3,473	5,364
	E.-U.	£	116,394	81,340	112,078	58,822	129,260	74,615	83,691	134,734	150,709	85,745
Farine de maïs et grain :—												
Blé	C.	qtx.	6,337,600	6,691,710	9,527,475	10,802,127	6,195,300	6,617,630	11,246,200	13,220,500	15,796,695	16,615,745
		£	2,206,878	2,216,049	3,194,024	3,737,368	2,229,791	2,444,613	4,020,592	5,272,004	6,484,399	7,604,262
	E.-U.	qtx.	32,588,470	40,466,300	43,312,561	24,197,895	7,051,600	6,539,100	22,554,400	19,946,100	25,768,900	15,504,100
		£	11,227,268	13,475,541	14,495,721	8,444,114	2,517,425	2,421,051	8,061,141	7,780,927	10,877,170	6,958,106
Orge	C.	qtx.	598,660	420,400	74,389	80,755	487,500	959,100	664,600	484,200	647,200	250,700
		£	173,963	122,762	19,910	22,223	132,445	247,239	178,272	145,973	205,699	80,824
	E.-U.	qtx.	4,277,100	2,630,010	2,958,553	2,526,771	3,737,200	2,654,000	2,929,900	2,751,400	1,834,400	2,723,400
		£	1,349,816	872,694	936,691	818,804	1,220,287	778,037	832,343	921,991	733,644	1,077,415
Avoine	C.	qtx.	1,518,100	1,154,000	590,958	569,482	659,700	647,263	1,205,900	1,440,700	19,300	130,400
		£	409,027	317,488	183,656	158,346	181,388	180,946	373,047	476,316	6,480	44,335
	E.-U.	qtx.	5,715,200	4,443,800	1,221,271	660,689	178,900	2,618,300	3,895,000	240,520	.....	.....
		£	1,479,737	1,185,928	357,763	176,523	46,971	720,510	991,513	76,626	.....	.....
Poix	C.	qtx.	849,700	707,700	217,486	212,163	262,860	142,490	188,900	188,090	243,240	84,780
		£	276,606	235,046	80,304	81,814	93,316	52,932	75,609	77,228	107,993	39,339
	E.-U.	qtx.	581,303	440,100	248,757	178,629	53,263	23,156	57,662	41,700	89,420	60,883
		£	199,834	153,481	99,245	66,959	20,380	13,836	23,415	20,274	38,668	26,735
Maïs ou blé-d'inde	C.	qtx.	4,795,400	2,085,600	104,993	3,387,331	1,872,700	2,740,800	2,122,200	2,218,300	138,500	111,100
		£	1,069,547	476,224	29,503	847,696	472,907	747,386	533,089	612,040	44,851	34,771
	E.-U.	qtx.	38,121,950	25,564,900	1,975,138	18,676,011	8,077,000	18,880,200	18,865,200	15,104,400	6,682,200	7,069,175
		£	8,596,172	5,944,905	561,230	4,684,717	1,956,137	4,766,799	4,665,868	3,955,803	2,026,578	2,237,670
Seigle	C.	qtx.	280,740	403,730	391,472	291,942	20,780	51,860	52,620	64,080	143,740	33,950
		£	82,462	116,194	106,834	79,874	6,271	16,024	14,586	20,993	49,009	10,783
	E.-U.	qtx.	415,020	315,200	160,195	406,739	62,180	62,110	249,580	185,630	356,130	136,190
		£	115,317	84,160	46,371	106,808	19,284	18,080	69,167	62,311	129,691	50,288
Farine de blé ou fleur de farine	C.	qtx.	1,195,219	1,358,100	1,943,213	2,637,617	2,045,767	961,300	1,467,000	1,430,420	1,529,122	2,059,400
		£	570,680	628,611	869,933	1,253,250	1,014,124	484,447	711,248	730,486	817,764	1,188,454
	E.-U.	qtx.	17,877,308	18,999,882	15,587,217	16,223,639	8,252,602	6,054,818	10,152,770	9,732,054	9,958,839	6,929,011
		£	8,366,256	8,698,249	7,217,060	7,618,091	4,095,749	3,065,994	4,904,129	4,932,286	5,442,642	3,988,223
Farine d'avoine et avoine roulée	C.	qtx.	115,600	92,200	62,083	262,110	447,682	344,556	371,865	383,884	281,533	339,262
		£	55,564	45,205	34,111	189,000	315,539	262,841	267,099	259,491	211,792	247,299
	E.-U.	qtx.	710,120	740,970	542,498	457,695	191,743	279,833	281,865	246,708	198,555	273,636
		£	463,409	497,335	447,801	343,690	136,200	195,746	224,522	215,563	192,638	206,440
Coton : brut	C.	qtx.	1	10,550	390	.....	.....	9,570	1,429	3,964	2,254	4,199
		£	2	23,638	970	.....	.....	22,500	2,920	10,256	6,965	10,045
	E.-U.	qtx.	12,190,169	13,221,303	12,177,136	12,153,019	13,310,446	15,483,392	13,289,784	15,675,869	14,183,064	14,647,186
		£	30,196,513	32,355,712	29,283,929	32,345,746	40,197,242	38,442,577	38,674,829	47,064,946	39,302,208	41,174,869
Cotonnades de toutes sortes	C.	qtx.	5,186	5,064	7,791	12,469	5,075	3,890	2,568	2,400	4,963	3,481
	E.-U.	£	287,015	332,145	255,808	191,326	138,174	242,919	253,536	216,929	229,486	212,585

ROYAUME-UNI.

ÉTAT des quantités et valeurs des principaux articles et autres importés au Royaume-Uni du Canada et des Etats-Unis, respectivement, pendant les années terminées le 31 décembre, de 1900 à 1909, inclusivement—*Suite.*

Abréviations : C., Canada ; E.-U., Etats-Unis.

ARTICLES.			QUANTITÉS ET VALEURS.									
			1900.	1901.	1902.	1903.	1904.	1905.	1906.	1907.	1908.	1909.
Teintures et substances en usage pour tanner :												
Extraits	C	£	15,977	17,527	18,565	16,330	14,060	11,755	16,980	12,369	17,442	22,948
	E.-U.	£	75,287	65,899	63,511	75,549	59,444	49,525	58,614	50,294	49,256	53,410
Œufs	C	gr. c.	807,702	704,033	517,822	557,080	317,722	242,054	204,733	112.186	50,393	3,984
		£	288,945	255,956	209,316	218,571	129,631	107,847	92,925	51,423	24,838	2,182
	E.-U.	gr. c.	425,863	342,788	169,372	161,416	25,130	32,372	68,683	27,645	6,797	1,195
		£	156,168	125,643	67,934	61,581	9,548	11,645	30,183	13,065	3,161	597
Poisson de toutes sortes	C	qtx.	335,891	230,167	424,561	263,136	204,499	247,763	405,329	201,567	242,902	219,060
		£	930,185	690,454	1,074,363	796,977	714,687	833,880	1,229,465	797,834	899,628	758,341
	E.-U.	qtx.	429,023	436,937	606,422	325,968	382,032	.....	.....	.....	.....	.....
		£	728,834	836,177	1,101,322	572,770	875,702	487,054	547,309	233,300	412,432	571,083
Fruits :												
Pommes, crues	C	qtx.	803,638	474,712	918,666	1,545,455	1,208,409	1,279,145	1,026,557	1,632,319	1,514,579	1,635,855
		£	427,763	305,953	569,891	879,389	619,844	722,764	595,564	946,709	838,283	960,156
	E.-U.	qtx.	898,689	726,366	1,478,790	2,381,619	1,850,037	1,601,120	1,380,083	1,369,515	1,135,985	682,144
		£	510,779	487,884	1,004,800	1,420,132	982,613	918,587	851,040	833,985	693,116	480,077
Foin	C	ton'x	13,327	40,842	98,652	51,804	51,392	55,955	63,215	18,040	21,692	43,604
		£	49,923	165,904	352,836	168,199	169,005	192,539	220,252	71,162	82,906	168,198
	E.-U.	ton'x	44,198	83,604	121,777	20,525	18,666	15,625	24,050	1,970	2,258	7,929
		£	169,127	338,640	478,107	77,984	71,818	50,869	81,906	7,894	7,719	30,318
Houblon	C	£	1,848	1,200	5,520	6,310	6,545	1,028	5,993	9,553	13,037	10,009
	E.-U.	£	585,505	289,472	360,793	391,751	1,081,819	191,160	484,994	488,189	487,190	265,647
Saindoux	C	qtx.	116,891	112,913	93,067	127,461	139,751	88,489	67,273	41,600	38,862	32,484
		£	202,878	237,085	235,887	281,344	258,472	160,027	144,271	93,475	88,849	94,425
	E.-U.	qtx.	1,792,593	1,842,054	1,537,760	1,590,029	1,669,996	1,909,633	1,969,660	1,903,961	1,924,881	1,703,578
		£	3,034,038	3,775,638	3,834,641	3,553.228	3,041,840	3,500,709	4,186,571	4,350,204	4,258,051	4,694,353

Cuir	C	liv.	3,178,784	3,357,424	4,016,880	3,701,600	5,742,240	8,363,936	6,911,336	6,341,552	8,096,480	7,014,224
		£	139,206	153,558	195,796	180,374	263,998	379,907	343,428	300,672	368,105	396,721
	E.-U.	liv.	64,432,816	69,931,120	71,438,080	66,013,920	69,158,096	57,188,432	65,966,880	52,379,824	61,856,032	57,883,616
		£	3,038,638	3,356,508	3,577,921	3,390,281	3,522,961	2,940,363	3,766,537	3,302,727	3,958,820	3,829,382
Engrais : phosphate de chaux et pierre.	C	ton'x	.....	.....	.....	.....	.....	.....	.....	.....	.....	.....
		£	.....	.....	.....	.....	.....	.....	.....	.....	.....	.....
	E.-U.	ton'x	101,214	109,700	134,304	107,105	119,274	134,185	150,164	152,416	165,866	136,736
		£	201,704	197,084	224,431	177,222	220,929	246,289	286,958	319,789	370,115	288,239
Viandes (excepté volaille et gibier) :—												
Bacon	C	qtx.	529,864	398,697	462,487	665,249	829,883	1,066,141	883,102	873,340	687,759	443,386
		£	1,075,445	921,509	1,203,280	1,691,687	1,865,159	2,479,809	2,337,761	2,414,645	1,827,636	1,364,357
	E.-U.	qtx.	3,956,527	4,244,329	3,283,855	2,893,507	2,806,108	2,880,863	3,084,129	2,589,817	2,858,312	2,189,053
		£	7,491,943	9,255,851	8,239,522	7,370,928	6,209,009	6,100,973	7,657,512	6,799,730	6,726,084	6,057,473
Bœuf, frais	C	qtx.	44,784	19,661	20,896	5,351	9,044	1,979	3,102	3,032	3,188	13,586
		£	96,259	40,503	55,090	8,944	17,732	3,040	6,199	4,617	4,685	22,944
	E.-U.	qtx.	2,867,238	3,180,291	2,290,465	2,693,920	2,395,836	2,235,458	2,431,957	2,454,157	1,446,994	856,216
		£	6,059,776	6,761,587	5,204,057	5,739,750	5,130,286	4,840,313	5,243,127	5,236,361	3,293,184	1,949,336
Bœuf salé	C	qtx.	5,283	7,817	4,032	5,517	4,824	4,903	4,897	4,517	4,537	587
		£	8,013	12,217	7,515	8,844	8,226	8,249	8,021	6,396	7,406	1,224
	E.-U.	qtx.	185,329	192,000	143 994	165,176	135,280	135,893	154,395	129,265	103,435	104,741
		£	244,821	246,927	227,283	232,293	173,098	191,280	207,294	190,203	200,070	188,775
Jambons	C	ptx.	196,182	125,867	163,930	197,497	196,732	87,333	45,658	50,503	52,657	53,593
		£	446,942	304,822	420,319	524,542	485,527	201,586	118,436	142,528	138,472	154,222
	E.-U.	qtx.	1,602,453	1,730,536	1,312,779	939,169	1,042,659	1,227,789	1,254,616	1,078,488	1,169,601	1,073,569
		£	3,762,714	4,209,816	3,422,004	2,602,654	2,606,129	2,907,024	3,364,971	3,087,893	2,926,960	2,952,084
Mouton, frais	C	qtx.	.....	.....	.....	.....	.....	.....	.....	.....	.....	.....
		£	.....	.....	.....	.....	.....	.....	.....	.....	.....	.....
	E.-U.	qtx.	3,078	5,608	34,800	41,863	4,148	6,283	2,670	5,403	3,881	318
		£	5,989	11,189	60,064	79,540	8,346	11,904	5,274	9,947	7,237	629
Lard, frais	C	qtx.	3,425	4,991	856	634	3,279	259	966	1,070	514	.....
		£	7,479	9,798	2,039	1,760	7,558	546	2,092	2,645	1,220	.....
	E.-U.	qtx.	238,179	348,935	252,421	132,695	119,259	139,760	123,040	96,459	143,857	7,255
		£	502,618	762,993	572,328	319,634	262,450	303,261	273,854	231,948	309,847	15,894
Lard, salé	C	qtx.	18,491	14,849	10,348	13,928	14,353	5,450	4,452	7,508	3,516	189
		£	26,426	22,700	20,418	22,940	20,373	6,659	7,057	12,544	5,536	278
	E.-U.	qtx.	128,402	137,680	105,416	90,849	76,977	78,311	75,190	81,069	81,119	55,639
		£	177,671	207,856	187,131	158,318	119,423	120,629	129,757	147,149	139,178	113,555
Non énumérées, salées ou fraîches	C	qtx.	7,142	5,082	5,037	5,659	11,050	5,041	4,129	7,076	14,953	8,705
		£	8,593	7,160	7,651	10,520	16,936	6,256	5,400	10,278	20,371	11,660
	E.-U.	qtx.	140,473	174,830	163,348	179,212	132,539	171,476	194,441	183,819	154,985	142,178
		£	231,342	275,913	259,900	283,766	210,624	265,452	291,872	262,997	232,752	248,254

ROYAUME-UNI.

ETAT des quantités et valeurs des principaux articles et autres importés au Royaume-Uni du Canada et des Etats-Unis, respectivement pendant les années expirées le 31 décembre, de 1900 à 1909, inclusivement—*Suite.*

Abréviations : C., Canada ; E.-U., Etats-Unis.

ARTICLES.			QUANTITÉS ET VALEURS.									
			1900.	1901.	1902.	1903.	1904.	1905.	1906.	1907.	1908.	1909.
Viandes—*Suite.*												
Conservées autrem. que dans le sel.	C.	qtx.	17,816	28,543	20,283	47,077	37,239	28,499	11,770	5,034	6,595	5,350
		£	52,514	74,959	60,151	145,822	111,320	78,562	30,867	17,783	23,448	25,589
	E.-U.	qtx.	419,863	459,618	537,258	412,138	398,021	466,771	262,163	148,070	211.829	175,455
		£	1,224,847	1,294,304	1,463,618	1,196,588	1,140,067	1,297,872	790,728	560,637	734,063	675,915
Métaux et minéraux :—												
Cuivre, régules et précipités	C.	ton'x.	....	644	2,110	1,024	982	2,341	2,854	3,030	2,950	3,995
		£	.....	19,933	65,626	39,180	39,050	65,952	106,978	114,891	88,154	117,961
	E.-U.	ton'x.	9,108	20,869	13,956	4,900	5,057	330	257	627	589	236
		£	378,252	695,898	406,098	154,764	178,123	9,855	9,718	22,459	17,515	4,525
Cuivre, non ouvré ou en partie ouvré	C.	ton'x.	.....	.....	.....	....	.....	.....	.....	.....	....	.....
		£	.....	.....	.....	.....	.....	.....	.....	.....	.....	.....
	E.-U.	ton'x.	28,218	18,957	41,761	20,727	48,395	28,273	26,899	37,224	56,014	70,065
		£	2,121,194	1,360,861	2,285,734	1,225,305	2,831,437	1,910,723	2,312,442	2,901,130	3,390,915	4,211,808
Cuivre, autre, et cuivre ouvré ...	C.	£	4,305	1,995	2,069	2,875	2,969	1,373	2,347	1,661	4,126	2,122
	E.-U.	£	464,124	143,268	240,702	239,478	303,337	395,217	293,719	185,978	158,371	113,836
Fer en gueuse et puddlé	C.	ton'x.	1,887	52,161	51,041	3,981	23,474	.....	.....	.....	.....	.....
		£	7,387	116,630	116,154	10,430	55,454	.....	.....	.....	.....	.....
	E.-U.	ton'x.	94,282	35,312	10,701	4,165	16,291	4,152	4,538	3,857	5,651	6,055
		£	350,649	132,999	59,762	18,187	51,516	17,959	22,595	18,243	24,172	26,998
Fer : acier, non ouvré	C.	ton'x.	1,877	235	53	620	4,399	....	.....	.....	.....	.....
		£	10,679	1,879	437	2,356	18,517	.....	.....	.....	.....	.....
	E.-U.	ton'x.	157,851	50,864	3,574	1,088	282,439	207,913	208,886	77,955	106,552	90,500
		£	1,015,601	294,349	34,593	5,686	1,119,589	832,282	886,287	380,380	500,191	406,770
Fer et acier, articles de :— Machines à coudre	C.	£	682	.....	.....	.....	.....	.....	.....	.....	.....	.....
	E.-U.	£	103,959	147,510	180,022	180,167	208,845	192,475	457,624	362,422	106,817	150,312
Bicycles	C.	£	.....	.....	3,020	207	53	.....	.....	.....	.....	.....
	E.-U.	£	137,387	117,990	103,544	50,394	12,056	35,192	22,578	35,832	21,608	27,668

Machinerie, N.A.E.	C	£	10,825	67,060	61,740	97,726	86,834	87,552	86,907	113,071	108,308	97,827
	E.-U.	£	2,261,624	2,347,081	2,804,057	2,418,573	2,194,300	2,433,849	2,750,505	2,749,015	2,388,254	2,368,360
Non énumérés	C	£	23,870	6,221	5,489	12,181	29,194	8,383	39,950	77,024	39,111	56,157
	E.-U.	£	1,256,661	930,151	639,017	549,838	659,843	263,479	282,904	256,712	275,185	272,911
Plomb—En gueuse et en feuilles	C	ton'x.	.....	.....	.....	.....	11	.....	.....	.....	.....	.....
		£	.....	.....	.....	.....	140	.....	.....	.....	.....	.....
	E.-U.	ton'x.	40,724	43,496	50,821	39,602	36,748	24,173	17,067	26,437	34,369	33,404
		£	683,328	581,685	565,170	457,497	437,066	319,309	285,162	514,736	472,199	436,126
Argent, minerai d'	C	£	.....	1,451	.....	.....	80	.....	.....	.....	.....	.....
	E.-U.	£	42,450	64,652	103,235	132,177	119,232	5,660	7,253	107,862	35,967	191,933
Zinc, minerai de	C	ton'x.	913	42	335	526	851	203	315	324	371	531
		£	9,090	438	1,502	2,222	4,422	1,995	3,189	3,695	3,782	5,412
	E.-U.	ton'x.	1,066	1,622	4,725	2,855	5,490	4,112	4,753	3,516	4,801	2,622
		£	10,623	12,294	37,449	24,677	44,346	30,153	67,419	49,591	55,238	31,864
Zinc, à l'état naturel	C	ton'x.	133	200	246	292	313	424	485	495	469	816
		£	2,007	2,429	2,752	3,406	4,047	6,161	6,418	7,254	5,542	12,252
	E.-U.	ton'x.	17,725	4,253	10,845	6,962	15,073	11,481	13,466	5,205	4,608	5,296
		£	358,254	62,007	135,817	82,697	254,551	167,085	248,591	67,266	72,703	95,079
Instruments de musique	C	£	31,236	5,225	6,684	3,083	19,319	23,968	29,576	25,576	21,340	15,057
	E.-U.	£	217,663	289,521	278,808	284,254	223,894	186,373	168,745	181 471	157,704	139,163
Huiles :—												
Graines	C	ton'x.	457	368	70	.....	.....	.....	.....	.....	.....	.....
		£	9,489	8,079	1,638	.....	.....	.....	.....	.....	.....	.....
	E.-U.	ton'x.	13,262	17,238	12,360	11,416	12,820	17,677	12,351	18,177	17,328	18,603
		£	290,197	370,531	310,069	255,824	264,868	321,821	263,613	449,790	443,193	504,825
De baleine	C	ton'x.	756	214	708	464	131	830	2,310	3,056	2,960	4,466
		£	14,404	4,335	13,590	8,687	2,396	12,334	39,308	62,086	58,990	75,230
	E.-U.	ton'x.	2,694	2,911	2,388	3,849	2,810	1,683	3,198	841	1,040	3,885
		£	40,688	54,195	45,155	69,161	39,242	21,535	51,854	14,242	18,974	66,608
Tourteaux oléagineux	C	ton'x.	4,071	4,679	11,262	10,411	6,333	4,349	9,228	13,183	11,467	10,944
		£	30,070	34,007	79,280	70,275	41,747	31,129	67,698	94,721	81,827	83,384
	E.-U.	ton'x.	184,569	180,964	167,362	142,507	126,122	121,727	104,739	97,368	88,565	78,963
		£	1,171,800	1,149,382	1,101,394	876,206	774,135	774,278	724,271	662,847	596,000	574,282
Papier de toutes sortes	C	£	136,583	115,997	107,628	99,314	135,217	252,322	243,345	155,172	229,932	221,226
	E.-U.	£	422,813	517,070	409,155	359,897	365,090	382,350	473,644	353,773	248,979	361,129

ROYAUME-UNI.

ETAT des quantités et valeurs des principaux articles et autres importés au Royaume-Uni du Canada et des Etats-Unis, etc.—*Fin.*

Abréviations : C., Canada ; E.-U., Etats-Unis.

ARTICLES.			QUANTITÉS ET VALEURS.								
			1900.	1901.	1902.	1903.	1904.	1905.	1906.	1907.	1908.	1909.
Matériel à fabr. le pap., pulpe de bois	C	ton'x.	54,507	70,110	83,771	72,973	63,261	83,204	88,111	64,548	98,791	108,336
		£	246,435	312,356	254,370	168,206	144,215	205,987	242,557	168,793	286,455	284,172
	E.-U.	ton'x.	12,006	11,384	4,764	4,004	1,201	3,104	2,895	1,987	855	815
		£	55,393	91,491	37,051	32,394	10,992	28,012	26,068	19,599	9,239	8,327
Paraffine	C	qtx.	5,210	5,064	15,229	11,112	2,180	5,885	6,564	9,403	8,114	6,894
		£	7,897	5,673	15,720	12,766	2,606	6,998	7,607	11,074	9,988	7,231
	E.-U.	qtx.	924,636	796,867	947,341	1,029,479	905,072	831,593	848,058	952,094	771,798	907,297
		£	1,245,298	944,629	903,213	1,001,574	1,021,278	970,506	1,020,880	1,113,627	911,748	952,838
Volailles et gibiers, vivants ou morts	C	£	18,916	10,953	12,158	13,200	11,102	12,266	12,628	20,173	9,161	2,803
	E.-U.	£	155,500	205,878	212,019	232,067	220 414	171,760	244,573	203,591	154,299	149.575
Graines :—												
De trèfle et de mil	C	qtx.	3,374	1,338	1,555	788	4,605	9,681	9,413	8,860	11,650	6,797
		£	7,559	4,311	3,961	1,886	11,332	27,693	26,123	26,151	33,524	20,356
	E.-U	qtx.	108,353	70,633	115,722	168,276	111,869	94,751	84,441	86,903	98,166	87,827
		£	231,226	164,158	277,413	418,975	274,982	212,854	185,643	178,714	208,536	223,395
De lin et de colza	C	pintes.	9,678	14,537	22,164	3,339	.....	4,764	166,170	78,277	47,199	25,808
		£	23,107	39,467	49,483	6,041	.....	9,168	336,792	167,488	97,668	67,764
	E.-U.	pintes.	65,006	53,808	113,931	30,183	960	18,525	123,710	64,814	71,488	35,293
		£	161,796	149,258	265,631	59,439	1,320	35,680	254,889	137,649	154,486	86,558
Peaux et fourrures	C	£	352,426	360,602	433,645	358,181	304,461	503,114	465,141	301,383	312,806	314,639
	E.-U.	£	786,987	618,535	716,589	901,187	665,326	929,723	1,114,819	843,978	950,249	1,149,181
Légumes, verts	C	£	2,698	....	.....	.....	.....	.....	.....	.....	.....	.....
	E.-U.	£	62,865	1,082	568	1,152	992	7,242	....	... .	5,441	26,613
Bois et bois de construction :—												
Bois ébauché	C	charges	113,488	90,042	78,887	66,559	51,798	59,552	73,374	44,670	38,644	34,672
		£	604,052	497,944	460,542	443,744	296,952	380,185	481,128	350,840	287,368	253,764
	E.-U.	charges	180,666	163,457	180,742	191,995	172,555	148,232	166,659	181,454	189,800	151,677
		£	878,656	799,989	922,102	1,024,063	914,074	735,716	873,900	1,007,134	1,066,062	820,421

Bois scié et fendu	C	charges	1,688,033	1,517,234	1,639,668	1,508,172	1,280,602	1,715,169	1,430,306	1,124,813	993,920	1,050,106
		£	4,637,654	4,029,223	4,385,261	4,268,886	3,497,456	3,307,218	4,218,642	3,318,822	2,884,622	3,051,227
	E.-U.	charges	729,370	614,415	593,478	700,257	580,701	484,619	507,107	548,157	415,151	498,067
		£	2,483,324	1,987,143	1,899,094	2,308,264	1,927,894	1,662,859	2,017,362	2,266,886	1,671,833	1,826,374
Douves	C	charges	4,543	4,758	1,821	1,858	4,553	2,132	1,982	2,563	1,832	841
		£	17,757	22,253	8,279	9,470	16,518	9,406	9,542	13,026	10,013	5,308
	E.-U.	charges	36,755	36,567	32,355	25,014	18,671	21,826	27,276	21,805	24,395	19,272
		£	207,176	221,638	217,848	166,160	124,926	143,322	191,847	155,100	186,065	142,142
Bois à meubles et bois durs	C	ton'x.	7,718	4,558	5,142	6,472	8,437	9,473	8,513	8,715	9,200	11,493
		£	45,390	27,745	35,317	44,195	50,952	56,181	48,869	44,668	54,428	68,559
	E.-U.	ton'x.	96,839	122,905	99,769	108,446	86,512	87,571	92,870	120,168	109,803	102,850
		£	750,011	805,017	700,559	818,112	638,035	626,503	646,198	867,124	789,108	670,392
Charpentes de maisons, pièces d'ajustage et ouvr. de menuiserie	C	£	28,239	30,151	40,993	61,092	51,186	123,509	122,150	105,982	84,912	122,148
	E.-U.	£	546,376	475,687	386,507	441,225	305,625	679,447	751,588	696,046	743,639	730,286
Colis postaux	C	nombre	25,431	30,554	37,402	41,079	55,325	64,312	82,969	98,798	118,411	114,263
		£	54,028	26,548	57,325	35,469	59,735	59,974	72,265	89,250	101,691	96,957
	E.-U.	nombre	.....	.....	.....	.....	.....	30,554	75,263	95,698	100,219	114,177
		£	.....	.....	.....	.....	.....	21,261	51,242	62,113	63,349	75,447
Valeur totale des principaux articles et autres	C	£	21,764,021	19,854,585	22,964,537	26,669,855	22,621,164	24,485,632	28,035,036	25,466,836	24,463,488	25,222,963
	E.-U.	£	138,789,261	141,015,465	126,961,601	122,112,652	119,227,802	114,669,797	131,054,366	134,346,708	123,900,831	118,353,893

ROYAUME-UNI.

ETAT des quantités et valeurs des principaux articles de marchandises et autres (produits fabriqués par le Royaume-Uni), exportés du Royaume-Uni en Canada et aux Etats-Unis, respectivement, pendant les années expirées le 31 décembre, de 1900 à 1909, inclusivement.

Abréviations : C., Canada ; E.-U., Etats-Unis.

ARTICLES.			QUANTITÉS ET VALEURS.									
			1900.	1901.	1902.	1903.	1904.	1905.	1906.	1907.	1908.	1909.
Alkalis	C	qtx.	247,800	175,414	263,294	278,013	292,956	271,471	330,653	375,850	310,534	426,643
		£	63,642	54,055	71,713	77,052	81,173	78,791	97,583	107,995	72,701	98,868
	E.-U.	qtx.	742,900	403,902	401,978	337,769	301,122	234,239	161,536	174,203	105,606	120,304
		£	160,159	103,712	109,425	93,612	99,782	75,622	62,106	104,663	58,773	58,313
Animaux, vivants												
Chevaux	C	nomb.	158	139	215	370	545	707	1,625	1,690	676	1,819
		£	16,608	11,537	23,136	34,065	41,878	54,716	97,208	97,145	41,593	108,607
	E.-U.	nomb.	439	574	853	762	504	878	971	993	819	1,016
		£	39,226	70,383	94,403	87,444	50,696	58,222	91,184	65,004	49,836	87,851
Taureaux, bœufs, vaches et veaux	C	nomb.	572	402	574	237	77	72	161	274	156	223
		£	17,169	16,462	24,048	7,901	2,629	2,021	6,044	7,961	4,885	5,418
	*E.-U	nomb.	.....	.....	.....	.....	.....	.....	.....	.....	.....	.....
		£	29,108	27,252	41,298	17,282	13,713	15,926	8,009	28,114	19,226	8,406
Moutons et agneaux	C	nomb.	703	567	155	117	359	343	1,135	2,710	1,803	3,475
		£	3,706	3,834	2,370	390	2,940	1,504	7,253	16,191	8,927	22,155
Vêtements et merceries	C	£	398,647	406,501	528,387	716,910	601,755	484,472	503,305	647,028	430,918	492,160
	E.-U.	£	101,077	96,870	162,428	157,612	85,950	76,151	90,833	86,858	73,174	112,229
Armes, munit. et approv. militaires	C	£	53,900	108,769	80,322	87,151	126,090	146,255	236,040	258,436	192,364	147,897
	E.-U.	£	57,590	39,884	32,309	33,325	29,663	29,441	93,194	41,449	79,854	159,977
Bière et ale	C	brls.	4,287	3,908	3,588	4,429	4,733	4,719	5,836	9,450	6,829	8,243
		£	18,984	16,938	15,791	19,659	22,348	22,180	28,365	36,634	27,015	32,245
	E.-U.	brls.	47,699	43,882	42,940	44,796	45,504	50,900	56,955	77,426	61,173	72,526
		£	210,462	204,423	206,324	211,373	221,159	240,842	265,664	301,860	235,513	269,978
Matériaux à blanchir les tissus	C	qtx.	18,100	24,400	14,900	46,586	26,261	38,314	45,325	49,952	40,066	64,326
		£	5,880	8,523	4,703	11,461	5,882	8,413	9,835	11,390	8,348	12,993
	E.-U.	qtx.	880,700	726,200	649,700	790,654	548,320	697,361	697,584	775,978	488,131	572,360
		£	245,425	243,917	199,928	138,711	105,620	135,613	138,665	157,458	99,522	115,856

*Comprend tous animaux excepté les chevaux.

Livres, imprimés	C	qtx.	9,925	8,912	9,623	12,348	13,999	16,155	17.701	23,674	23,541	29,390
		£	73,436	67,208	73,336	93,273	99,176	109,870	118.397	144,558	137,133	168,626
	E.-U.	qtx.	46,963	43,933	43,108	41,198	42,417	43,634	48,217	46,150	41,794	44,126
		£	324,681	344,908	374,689	341,247	351,826	430,371	449,151	453,098	369,462	440,355
Caoutchouc, articles en	C	£	24,810	25,104	28,997	35,443	43,260	44,266	45,051	51,166	35,146	50,472
	E.-U.	£	51,553	50,867	44,796	61,000	57,394	55,765	45,788	65,946	49,027	47,035
Voitures, savoir :—												
Bicyclettes et parties de	C	£	1,512	1,400	439	1,360	1,127	.....	.....	.....	.....	.....
	E.-U.	£	5,473	1,787	1,970	1,675	1,248	.....	.....	.....	.....	.....
Ciment	C	ton'x.	30,406	17,657	8,642	29,194	16,561	28,302	48,336	44,875	27,141	13,946
		£	58,580	34,659	15,288	50,277	29,249	47,966	73,731	75,315	44,254	20,787
	E.-U.	ton'x.	34,171	8,102	16,801	21,235	5,073	11,595	113,888	101,133	11,074	9,626
		£	68,395	17,529	31,811	38,085	12,210	22,680	166,692	171,058	20,468	16,850
Produits chimiques et préparations non énumérés, y compris les substances à teint. et le sulfate de cuivre	C	£	127,448	123,259	120,081	132,599	162,414	154,618	214,653	222,601	196,189	218,219
	E.-U.	£	600,847	478,556	483,113	530,728	429,390	416,842	467,332	602,263	462,448	544,893
Argile, non ouvrée	C	ton'x.	8,898	6,774	11,076	11,265	14,516	12,535	14,572	17,981	20,270	21,042
		£	11,561	8,281	13,059	13,514	19,633	15,017	17,714	22,865	24,621	27,798
	E.-U.	ton'x.	120,642	138,909	155,720	159,589	160,453	199,078	222,922	234,278	186,094	235,109
		£	170,065	188,206	213,377	215,715	215,271	239,022	277,981	291,088	223,676	288,003
Houille, poussière et combustible	C	ton'x.	33,328	108,708	144,548	191,626	111,491	84,436	93,060	65,251	128,638	75,114
		£	32,321	59,993	105,621	100,408	61,207	51,733	57,950	44,460	79,343	47,478
	E.-U.	ton'x.	55,730	131,816	880,407	1,179,203	139,683	160,460	76,421	88,730	31,902	48,188
		£	59,192	112,011	595,818	681,640	93,869	109,990	52,431	80,502	25,789	35,222
Houille, produits de la, etc	C	£	16,361	9,297	10,296	14,315	10,280	8,312	12,460	18,178	16,934	18,371
	E.-U.	£	131,126	101,578	128,421	125,167	152,293	201,491	254,744	337,135	385,007	408,704
Cordage et ficelle	C	qtx.	2,715	8,606	9,594	13,970	14,483	16,045	27,389	27,790	13,802	18,733
		£	8,684	22,814	25,007	33,069	34,607	39,812	66,804	75,646	37,524	43,713
	E.-U.	qtx.	669	1,291	6,326	1,912	3,165	919	3,055	2,654	3,828	2,057
		£	2,504	3,616	10,089	4,574	5,432	2,997	5,524	6,575	6,535	5 570
Fil de coton	C	liv.	1,313,400	1,169,700	1,575,800,	1,803,200	1,129,100	908,100	1,029,900	1,741,600	1,011,900	1,535,900
		£	79,963	64,483	86,916	102,489	70,635	59,113	73,746	133,255	77,365	104,182
	E.-U.	liv.	4,640,200	2,978,000	4,423,200	4,347,200	3,970,800	4,392,000	5,232,200	7,472,000	4,299,700	1,149,200
		£	403,127	274,018	380,537	393,001	376,366	406,709	505,837	845,891	478,679	719,607
Coton, à la verge	C	vgs.	40,277,300	36,204,300	48,347,400	47,438,500	49,903,300	45,243,400	55,156,800	91,659,100	57,474,900	79,937,500
		£	662,875	633,022	802,892	819,435	883,896	841,411	1,013,188	1,565,713	1,022,302	1,394,294
	E.-U.	vgs.	67,325,600	50,936,600	69,684,900	72,360,100	52,390,500	65,563,400	78,734,900	98,375,900	59,034,300	73,880,500
		£	1,698,519	1,406,637	1,960,488	2,049,021	1,567,811	2,021,339	2,216,150	2,771,542	1,610,986	1,977,046
Coton, ouvré et non ouvré	C	£	425,093	478,477	507,012	646,009	625,152	648,318	721,702	907,565	599,675	732,420
	E.-U.	£	1,203,512	1,234,198	1,334,432	1 315,550	1,132,905	1,182,828	1,565,229	1,650,258	1,220,833	1,400,049

ROYAUME-UNI.

ÉTAT des quantités et valeurs des principaux articles de marchandises et autres (produits fabriqués par le Royaume-Uni), exportés du Royaume-Uni en Canada et aux Etats-Unis, respectivement, pendant les années expirées le 31 décembre, de 1900 à 1909, inclusivement—*Suite.*

Abréviations : C., Canada ; E.-U., Etats-Unis.

ARTICLES.			QUANTITÉS ET VALEURS.									
			1900.	1901.	1902.	1903.	1904.	1905.	1906.	1907.	1908.	1909.
Poterie et porcelaine	C	£	144,874	152,610	152,126	214,588	204,113	189,088	251,519	305,360	261,584	274,315
	E.-U.	£	602,635	512,364	498,338	583,864	555,549	508,053	572,465	614,164	465,224	481,525
Poisson de toutes sortes	C	£	2,947	3,481	5,174	4,802	6,315	8,357	11,179	13,554	15,496	25,425
	E.-U.	£	169,437	144,928	202,062	297,164	333,387	395,234	335,732	449,152	424,883	420,678
Lin et chanvre, préparés et non prép.	C	qtx.	455	1,612	1,230	1,976	603	630	67	3	34	233
		£	2,015	8,514	5,537	8,515	2,108	2,933	254	17	107	938
	E.-U.	qtx.	26,273	24,825	36,621	25,435	40,126	20,350	22,114	40,400	53,009	42,951
		£	103,015	111,935	153,595	98,869	157,624	83,784	92,307	166,796	194,608	159,530
Articles en verre	C	£	105,408	100,586	119,214	129,293	118,010	150,178	236,669	229,489	196,329	256,068
	E.-U.	£	114,033	131,745	147,999	141,184	144,031	156,985	181,755	194,560	153,249	172,751
Quincaillerie et coutellerie, non énum.	C	£	86,547	72,547	93,468	118,693	127,358	129,643	144,553	164,409	112,016	153,114
	E.-U.	£	127,732	121,834	119,609	133,337	111,844	111,525	124,402	128,596	84,770	104,566
Chapaux de toutes sortes	C	douz.	135,576	155,836	141,913	109,719	139,421	142,480	149,330	216,358	197,304	221,228
		£	136,896	156,980	136,804	119,434	153,717	171,822	190,183	260,893	241,126	261,288
	E.-U.	douz.	14,576	5,374	12,837	9,801	5,643	6,116	8,499	14,954	18,276	43,340
		£	19,364	10,916	19,902	20,367	4,874	15,256	19,739	29,173	38,384	81,511
Peaux vertes	C	qtx.	.....	.....	54,055	26,760	27,038	51,567	57,461	29,184	31,549	46,593
		£	.....	.....	134,080	66,515	72,453	149,154	181,202	92,076	88,119	150,575
	E.-U.	qtx.	.....	.....	46,515	30,672	25,326	80,246	102,321	46,622	104,759	136,111
		£	.....	.....	99,969	72,282	64,728	213,239	290,593	137,567	256,198	411,938
Instruments aratoires et outils	C	£	22,482	18,333	23,311	29,232	21,692	21,150	31,183	47,980	25,613	41,875
	E.-U.	£	22,724	30,280	32,235	39,569	37,073	35,513	46,957	42,273	22,712	28,421

Articles en jute: En pièces	C.	vgs.	13,539,000	15,589,700	18,490,200	22,323,300	21,371,600	20,118,000	17,056,700	18,278,800	18,173,200	27,967,500
		£	138,855	157,573	183,397	219,593	200,973	206,482	230,496	257,914	204,654	284,606
	E.-U.	vgs.	86,473,000	121,673,700	119,430,100	107,178,200	104,317,400	97,720,700	102,063,700	86,749,100	70,872,800	91,327,300
		£	887,816	1,123,734	1,075,009	1,002,521	978,097	1,101,604	1,436,089	1,361,075	856,296	1,005,502
Cuir, ouvré et non ouvré	C.	£	48,300	44,331	65,359	88,101	104,448	117,946	206,671	269,315	148,972	240,123
	E.-U.	£	190,546	191,999	236,475	254,865	268,666	336,028	362,465	391,571	292,514	445,977
Toile, à la verge	C.	vgs.	9,954,300	9,266,500	10,401,300	9,627,800	10,991,500	11,118,400	12,394,400	13,373,600	8,872,400	15,199,500
		£	186,539	176,735	194,147	195,677	222,413	234,375	278,188	313,284	195,968	308,883
	E.-U.	vgs.	81,856,400	88,839,000	97,749,700	84,851,600	83,369,200	103,069,800	110,987,700	107,201,000	83,358,300	140,050,500
		£	1,901,976	2,029,973	2,282,135	2,193,884	2,166,672	2,534,851	2,873,779	2,979,488	2,124,544	3,336,338
Toile, suivant valeur	C.	£	98,148	86,786	103,983	115,476	106,069	113,210	126,402	161,468	145,511	209,203
	E.-U.	£	639,860	608,424	647,394	652,991	672,379	692,193	846,023	897,336	681,752	866,699
Machines et machineries	C.	£	199,103	130,471	134,943	371,001	158,864	182,035	216,194	326,777	350,178	334,376
	E.-U.	£	802,836	565,277	690,139	671,435	549,703	762,652	766,336	764,858	512,211	954,782
Médicaments, drogues et préparations médicinales	C.	£	47,702	52,957	46,631	54,990	61,050	60,093	75,818	82,824	65,779	79,678
	E.-U.	£	32,252	47,007	48,169	51,393	38,800	42,011	54,317	78,342	52,951	55,175
Métaux :—												
Fer, ouvré et non ouvré	C.	ton'x.	78,798	136,274	266,817	289,568	154,843	197,482	236,212	319,947	164,978	254,710
		£	863,988	1,067,428	1,874,506	1,987,885	1,155,787	1,513,333	1,857,679	2,481,168	1,427,848	1,898,086
	E.-U.	ton'x.	134,084	150,943	672,730	425,561	146,288	262,879	410,134	534,214	149,792	242,555
		£	1,740,148	1,948,415	3,772,928	2,818,868	1,715,751	2,308,075	3,448,624	4,149,918	1,957,044	2,572,904
Cuivre, ouvré et non ouvré	C.	qtx.	4,756	9,100	8,460	9,880	5,260	3,300	4,220	10,720	3,280	5,340
		£	20,500	33,032	30,194	35,002	18,613	13,377	20,001	60,416	13,572	20,865
	.-U.	qtx.	58,951	30,176	27,500	22,580	3,540	25,240	5,720	59,660	3,580	6,420
		£	236,176	104,828	72,914	68,001	10,841	94,461	29,087	308,229	11,380	21,687
Plomb, en saumon, en feuille, en-tuyaux, et autres art. en plomb	C.	ton'x.	1,343	2,323	1,863	2,396	3,206	4,297	4,840	5,043	3,955	4,488
		£	26,164	34,574	26,216	30,814	41,378	62,273	90,152	106,073	62,932	69,169
	E.-U.	ton'x.	98	555	103	449	363	1,171	4,529	2,209	760	1,218
		£	1,733	7,453	1,134	5,308	4,500	16,911	91,377	59,921	10,162	16,796
Fer-blanc, non ouvré	C.	qtx.	5,999	4,370	6,680	4,960	6,040	8,520	10,060	11,800	13,920	17,300
		£	40,862	27,033	40,451	31,461	38,096	59,279	90,143	106,583	92,072	114,195
	E.-U.	qtx.	1,315	2,054	2,580	1,360	2,460	25,760	42,780	33,920	29,460	50,560
		£	8,604	12,731	15,599	8,738	15,601	172,005	385,223	317,300	199,344	335,689
Articles et fer-blanc non énumérés et fabriqués	C.	£	22,622	20,687	22,071	19,633	19,915	20,328	38,563	40,828	20,312	47,759
	E.-U.	£	83,588	77,619	69,719	77,275	56,331	127,656	137,071	128,085	64,489	210,807
Huiles de graines	C.	ton'x.	3,439	3,255	2,328	1,662	4,807	8,165	2,221	1,341	502	602
		£	90,342	87,997	67,857	37,937	81,907	136,971	45,480	31,303	11,873	14,768
	E.-U.	ton'x.	1,377	1,521	2,238	1,539	1,945	2,547	2,836	2,902	3,084	6,264
		£	37,053	42,142	59,054	36,458	41,778	54,064	75,075	94,262	105,036	161,479

ROYAUME-UNI.

ÉTAT des quantités et valeurs des principaux articles de marchandises et autres (produits et fabriqués par le Royaume-Uni), exportés du Royaume-Uni en Canada et aux Etats-Unis, respectivement, pendant les années expirées le 31 décembre, de 1900 à 1909, inclusivement—*Fin.*

Abréviations: C., Canada; E.-U., Etats-Unis.

ARTICLES.			QUANTITÉS ET VALEURS.									
			1900.	1901.	1902.	1903.	1904.	1905.	1906.	1907.	1908.	1909.
Toile cirée et prélart	C.	vg. car.	1,500,000	1,188,200	1,267,700	1,798,700	1,987,900	2,433,200	3,569,200	3,772,500	2,353,800	3,092,000
		£	67,166	69,808	77,045	107,848	110,489	127,586	158,684	180,347	118,184	157,410
	E.-U.	vg. car.	1,251,100	1,493,300	2,852,100	3,298,700	2,658,800	3,863,200	5,975,100	6,555,700	4,341,500	4,811,200
		£	102,980	118,388	191,572	231,337	191,115	254,469	374,626	414,671	302,412	341,204
Couleurs et matériel pour peintres	C.	£	61,287	62,621	62,455	60,813	64,501	71,931	133,025	178,782	92,509	104,493
	E.-U.	£	120,325	111,542	113,593	119,175	92,280	106,821	119,585	112,925	85,683	92,735
Papier de toutes sortes	C.	qtx.	38,521	31,244	33,157	41,732	59,303	59,702	68,612	102,634	84,935	105,337
		£	63,542	57,379	59,135	71,647	93,883	96,182	110,466	152,126	130,265	169,164
	E.-U.	qtx.	20,215	23,533	30,241	31,441	29,375	33,792	36,993	41,166	36,100	49,259
		£	61,725	70,804	85,868	83,573	86,912	96,422	108,553	112,389	97,560	128,320
Marinades, vinaigre, sauces, etc	C.	£	82,580	87,707	111,130	140,829	132,083	81,689	97,402	100,872	85,060	102,501
	E.-U.	£	126,785	138,751	147,409	151,957	168,984	141,599	140,800	129,968	124,763	142,369
Guenilles et autres matières pour la fabrication du papier	C.	ton'x.	1,900	1,034	1,353	2,820	3,359	3,173	3,707	7,804	3,406	8,983
		£	10,670	7,057	8,465	17,890	17,951	17,154	27,422	45,012	21,864	34,208
	E.-U.	ton'x.	34,865	29,444	31,693	42,899	42,857	51,353	60,371	68,489	54,353	77,425
		£	233,490	223,030	222,082	241,012	253,716	318,409	457,319	478,594	285,457	376,029
Sel	C.	ton'x.	77,433	63,733	70,936	76,011	67,413	71,718	70,091	59,555	58,637	58,859
		£	61,930	51,005	57,380	63,967	60,475	59,412	55,935	52,001	52,974	52,514
	E.-U.	ton'x.	81,357	74,501	61,243	38,782	42,701	48,557	57,556	49,771	44,826	50,886
		£	95,394	100,159	86,742	55,269	58,128	57,404	64,827	60,033	54,141	57,708
Soie, organsine, torse ou fil de	C.	liv.	4,500	2,400	5,600	13,222	16,813	13,276	16,857	19,403	12,568	23,682
		£	2,058	1,151	2,662	5,073	5,717	5,221	7,139	7,934	5,836	9,555
	E.-U.	liv.	759,400	266,700	263,500	351,546	269,077	462,381	493,898	535,948	359,460	779,616
		£	201,666	73,774	74,170	83,333	60,995	95,991	102,802	132,646	83,753	159,056
Soieries	C.	£	111,388	107,723	119,988	112,472	179,746	206,287	238,216	286,517	139,891	160,838
	E.-U.	£	222,724	203,699	201,756	198 139	203,827	109,689	127,265	176,970	124,417	109,267

Peaux étrangères, repassées au Royaume-Uni	C	nomb.	.....	.....	.....	37,926	88,922	63,421	66,936	50,909	28,143	23,128
		£	36,281	35,889	28,496	18,250	31,470	36,635	29,344	28,747	18,476	30,018
	E.-U.	nomb.	.....	.....	.....	448,136	138,056	167,311	98,856	45,823	244,168	434,135
		£	386,203	269,663	362,668	139,834	62,611	120,948	104,067	59,172	76,060	158,298
Spiritueux, anglais et irlandais	C	galls.	499,759	492,826	513,824	610,353	637,976	646,497	756,373	870,623	752,201	923,896
		£	210,051	216,408	216,709	270,213	277,310	276,598	319,821	379,452	325,711	388,792
	E.-U.	galls.	536,237	603,266	668,803	700,936	780,267	823,635	941,891	1,002,667	912,135	1,067,875
		£	245,191	290,287	335,898	352,659	395,790	413,682	467,138	495,601	449,729	522,005
Papeterie, autre que papier	C	£	27,338	36,141	34,564	45,416	57,116	63,176	70,604	96,373	65,785	69,291
	E.-U.	£	82,941	86,174	85,009	78,729	65,791	71,892	109,556	148,138	107,091	131,191
Fils et appareils télégraphiques et téléphoniques	C	£	250,420	85,674	832,735	6,572	40,579	427,178	24,536	25,086	11,507	48,072
	E.-U.	£	519,175	35,048	388,222	74,254	217,474	160,826	52,963	411,367	5,258	213,120
Ombrelles et parasols	C	£	22,334	18,626	18,505	18,329	15,242	11,889	20,033	26,590	23,792	25,652
	E.-U.	£	5,118	12,073	15,648	12,889	8,005	8,503	10,713	10,285	5,455	9,036
Laine de mouton et agneau, à l'état naturel ou non cardée	C	liv.	1,093,700	819,700	1,383,900	1 620,800	1,556,900	1,563,100	1,245,100	1,662,000	940,600	1,731,200
		£	44,139	26,058	37,631	55,367	63,404	76,059	67,106	86,834	36,912	75,860
	E.-U.	liv.	18,233,300	15,949,200	28,112,000	24,889,800	26,060,400	24,806,300	18,971,400	17,922,400	24,999,400	44,188,500
		£	513,003	370,328	644,652	677,647	1,044,545	1,136,579	875,102	892,560	797,891	1,801,501
Laine filée et laine torse	C	liv.	570,000	487,000	649,000	1,175,200	1,524,100	1,836,000	1,582,200	2,097,400	1,671,100	2,680,300
		£	48,321	39,390	51,266	112,358	139,529	170,703	163,266	221,702	173,042	261,608
	E.-U.	liv.	49,100	29,100	360,200	94,100	57,600	59,600	57,500	71,400	14,800	102,600
		£	3,783	2,565	29,299	7,550	5,428	5,133	6,244	5,765	1,548	10,886
Tissus de laine, entrés à la verge	C	verges.	14,067,600	15,953,000	18,413,200	20,780,700	23,055,700	22,721,900	24,814,500	26,683,600	18,013,200	26,163,800
		£	1,212,695	1,346,083	1,602,754	1,801,186	2,067,628	2,064,204	2,315,737	2,578,075	1,846,137	2,617,880
	E.-U.	verges.	15,685,300	14,950,500	23,215,600	28,542,100	27,034,300	36,272,700	26,269,000	25,148,000	17,950,900	25,824,300
		£	1,243,495	1,042,542	1,372,376	1,495,129	1,336,812	1,787,757	1,503,506	1,466,187	959,897	1,509,930
Tissus de laine, entrés à la valeur	C	£	254,648	217,638	218,820	284,220	332,009	354,225	331,771	471,253	350,793	460,912
	E. U.	£	108,056	85,741	109,085	94,259	83,687	99,424	94,091	90,482	64,441	91,363
Colis postaux	C	£	72,907	85,885	99,396	124,074	138,650	188,394	222,848	303,668	286,511	559,203
	E.-U.	£	.....	.....	.....	.....	.....	67,894	83,952	104,711	96,096	211,808
Valeur totale des principaux et autres articles, produits et fabriqués par le Royaume-Uni	C	£	7,605,257	7,785,472	10,345,256	11,112,577	10,624,221	11,909,244	13,688,833	17,101,524	12,243,960	15,688,105
	E.-U.	£	19,780,831	18,393,883	23,760,913	22,605,131	20,197,579	23,915,918	27,764,905	30,919,098	21,303,565	29,757,026

ROYAUME-UNI.

ETAT des quantités et valeurs des principaux articles de marchandises et autres (produits étrangers et coloniaux) exportés du Royaume-Uni en Canada et aux Etats-Unis, respectivement, pendant les années terminées le 31 décembre, de 1900 à 1909, inclusivement.

Abréviations : C., Canada ; E.-U., Etats-Unis.

ARTICLES.			QUANTITÉS ET VALEURS.									
			1900.	1901.	1902.	1903.	1904.	1905.	1906.	1907.	1908.	1909.
Art, œuvres d' (y compris peintures)..	C	£	1,793	1,268	1,667	556	1,396	1,530	1,886	1,371	2,721	2,528
	E.-U.	£	6,773	10,903	10,966	53,091	11,297	1,793	4,741	1,274	3,354	4,959
Soies de cochon....	C	liv.	34,264	35,450	50,454	118,806	41,052	63,399	74,536	60,284	33,407	78,886
		£	6,622	6,789	8,621	11,629	8,232	14,186	13,609	11,912	5,507	13,258
	E.-U.	liv.	574,968	348,796	685,379	828,377	632,330	574,790	708,048	825,761	640,530	1,037,843
		£	119,551	83,394	131,606	133,973	136,284	112,214	142,449	152,787	118,437	181,446
Caoutchouc.....	C	qtx.	276	118	311	2	152	64	1,315	818	407	1,020
		£	3,335	1,287	1,250	45	2,400	699	24,295	3,096	6,089	21,619
	E.-U.	qtx.	134,987	111,690	96,734	108,964	101,664	119,715	126,969	111,778	115,667	135,924
		£	1,126,256	791,853	838,720	1,199,478	1,304,593	1,484,549	1,956,185	1,289,512	1,853,309	2,911,387
Préparations et produits chimiques non énumérés.....	C	£	16,395	23,381	29,096	42,468	31,660	30,636	17,904	26,189	23,562	23,123
	E.-U..	£	97,197	147,369	124,120	106,204	103,928	99,576	55,450	76,339	52,774	48,720
Porcelaine et poterie.....	C . . .	qtx.	1,966	1,184	1,118	1,698	4,801	9,930	2,752	1,433	1,799	1,578
		£	4,822	3,863	3,952	5,687	16,131	25,133	8,383	2,244	3,542	5,333
	E.-U.	qtx.	56,585	67,263	60,675	65,837	49,068	23,657	18,997	25,188	22,077	46,672
		£	133,033	223,996	222,538	240,452	151,824	76,609	77,737	98,760	101,806	215,284
Cocao	C . .	liv.	108,050	46,859	62,324	102,214	154,151	87,433	197,649	421,585	255,464	221,726
		£	4,536	1,686	2,058	3,706	5,184	2,850	5,946	14,399	9,326	6,350
	E.-U.	liv.	2,022,472	2,187,691	2,481,791	2,233,203	1,499,216	1,930,854	2,104,632	1,291,587	1,520,007	2,557,026
		£	72,907	76,030	73,467	78,880	43,458	57,560	61,499	45,404	55,273	72,656
Café.....	C	qtx.	2,299	2,283	2,122	7,389	7,583	7,686	7,245	7,678	6,744	11,239
		£	8,233	7,713	6,801	19,615	22,256	21,975	20,674	21,604	21,485	34,148
	E.-U	qtx.	18,673	44,625	15,975	24,775	57,337	21,519	13,351	7,119	8,103	16,129
		£	57,212	130,879	47,831	59,498	126,879	54,706	35,648	18,076	22,704	33,801
Coton, à l'état naturel	C	qtx.	864	955	634	402	331	391	95	.....	.....	.....
		£	2,441	2,736	1,680	1,304	1,353	1,412	251	.....	.....	.....
	E.-U.	qtx.	494,473	527,205	650,667	582,896	387,728	558,056	488,616	943,849	561,609	784,479
		£	1,490,381	1,838,515	2,082,418	1,889,970	1,353,601	1,873,135	1,730,986	3,726,316	2,410,076	3,159,313

Cotonnades	C	£	39,452	46,279	40,476	30,020	25,787	23,129	29,617	47,300	71,297	78,100
	E.-U.	£	70,855	73,469	85,185	76,809	57,182	56,243	46,659	41,000	43,601	39,388
Drogues	C	£	56,683	50,919	39,730	36,705	22,330	47,011	40,456	25,072	16,411	5,983
	E.-U.	£	362,864	331,834	243,516	202,565	182,216	176,448	186,088	327,041	181,292	181,616
Matières tinctoriales et pour tanner	C	qtx.										
		£										
Indigo	E.-U.	qtx.	6,092	15,326	4,288	5,253	4,612	1,494	1,460	1,969	808	1,183
		£	104,634	234,409	71,532	77,336	61,951	19,131	21,021	27,845	10,715	15,479
Broderie et ouvrage à l'aiguille	C	£	49,430	58,697	63,169	43,318	24,650	21,253	18,808	52,546	92,586	119,560
	E.-U.	£	25,868	11,475	7,373	13,752	5,857	854	2,173	1,659	2,411	1,367
Plumes, ornements	C	liv.	2,707	1,158	5,438	9,952	10,097	15,788	10,466	22,571	37,939	29,729
		£	987	722	2,553	2,491	3,617	6,450	4,674	6,037	10,383	20,783
	E.-U.	liv.	106,183	147,262	130,161	168,796	142,853	122,828	133,151	124,376	173,700	218,066
		£	184,519	323,516	302,616	422,768	365,907	268,615	376,057	434,638	565,405	780,876
Poisson en conserves ou salé	C	qtx.	2,311	2,654	2,685	2,426	2,705	5,934	5,088	3,423	4,195	4,634
		£	8,134	10,972	9,998	8,378	11,183	15,363	14,297	10,984	14,752	18,045
	E.-U.	qtx.	64,439	60,833	57,526	64,912	57,935	70,918	60,359	81,367	69,639	73,554
		£	68,317	75,015	74,991	96,699	86,182	99,096	93,219	156,390	127,563	142,288
Lin préparé et non préparé et étoupe	C	ton'x.										
		£										
	E.-U.	ton'x.	2,197	3,131	4,977	3,799	2,639	1,724	2,636	1,777	2,501	3,499
		£	69,847	111,388	149,550	174,783	128,734	78,569	127,899	84,713	101,425	158,764
Fleurs artificielles	C	£	2,781	4,277	4,932	3,489	5,724	4,312	9,821	16,248	29,194	45,203
	E.-U.	£	78,722	98,693	84,270	87,932	56,703	39,259	22,049	24,437	20,754	12,445
Fruits :—												
Raisin de Corinthe, secs	C	qtx.	490	1,101	241	116	67	50	121	492	96	206
		£	746	1,745	269	91	61	39	123	749	119	255
	E.-U.	qtx.	8,076	8,548	151	459	42	.....	20,127	2,151	3,956	467
		£	16,131	10,146	157	409	60	.....	23,790	2,748	3,304	632
Figues	C	qtx.	1,836	287	307	456	312	326	516	977	183	93
		£	1,064	250	250	378	174	181	281	716	184	173
	E.-U.	qtx.	10,307	7,107	6,764	4,975	3,021	2,276	5,763	2,451	2,745	2,323
		£	15,062	9,900	9,519	9,412	4,499	3,266	5,627	2,789	3,147	2,403
Raisins, verts	C	qtx.	5,148	5,699	6,624	6,263	8,197	11,909	12,847	14,866	18,990	19,963
		£	6,273	6,526	7,642	6,943	7,895	12,835	13,030	15,952	21,486	23,734
	E.-U.	qtx.	37,386	65,564	108,513	46,088	43,213	32,938	33,888	30,818	14,891	30,706
		£	38,455	68,197	105,073	44,155	38,562	29,010	30,559	26,949	15,568	33,556

ROYAUME-UNI.

ETAT des quantités et valeurs des principaux articles de marchandises et autres (produits étrangers et coloniaux) exportés du Royaume-Uni au Canada et aux Etats-Unis, etc.—*Suite.*

Abréviations: C., Canada; E.-U.: Etats-Unis.

ARTICLES.			QUANTITÉS ET VALEURS.									
			1900.	1901.	1902.	1903.	1904.	1905.	1906.	1907.	1908.	1909.
Fruits—*Suite.*												
Noix	C.	qtx.	....	.....	.....	5,645	3,583	6,351	7,660	6,178	3,852	3,331
		£	.....	.....	.....	15,056	9,546	15,819	19,844	18,087	9,718	9,949
	E.-U.	qtx.	.....	.....	.....	50,863	49,034	63,108	77,670	106,258	68,207	54,250
		£	.....	.....	.....	104,161	95,082	118,249	149,939	175,655	108,509	107,147
Oranges et citrons	C.	qtx.	66,305	50,785	69,773	73,688	58,403	30,466	71,455	113,152	72,493	77,338
		£	31,692	23,018	27,966	29,637	21,080	12,398	31,146	42,744	26,140	29,862
	E.-U.	qtx.	13,434	9,532	35,876	21,068	1,365	3,152	24,030	52,324	3,027	15,129
		£	38,455	68,197	12,396	6,247	489	2,159	10,062	20,259	1,157	6,197
Raisins	C	qtx.	2,588	726	1,101	398	831	3,813	2,750	5,725	892	1,197
		£	3,991	760	1,773	797	796	3,147	3,397	9,030	1,229	1,380
	E.-U.	qtx.	5,016	2,638	2,131	406	1,622	2,419	1,328	5,048	142	319
		£	6,328	3,835	4,227	918	1,568	2,696	1,911	6,582	237	571
Gomme	C	qtx.	538	637	372	693	228	489	899	1,529	828	915
		£	1,739	2,147	1,812	3,137	2,304	1,931	2,577	5,645	3,922	2,855
	E.-U.	qtx.	95,565	78,692	96,776	111,231	73,708	113,554	82,724	129,007	76,469	149,140
		£	325,534	285,635	395,812	523,210	305,550	494,175	355,170	520,629	351,316	748,178
Chanvre préparé et non préparé	C	ton'x	2,427	3,523	3,486	5,008	3,612	5,823	3,213	1,875	1,766	2,422
		£	90,576	106,343	138,279	179,142	129,627	209,064	122,776	72,917	53,792	60,335
	E.-U.	ton'x	14,665	33,287	17,233	5,979	14,284	9,976	8,460	11,160	3,260	4,708
		£	552,668	1,044,493	709,647	188,605	488,908	302,049	271,619	314,793	94,504	107,437
Peaux vertes	C	qtx.	6,611	10,838	14,747	12,361	17,243	21,988	19,705	12,964	15,973	21,836
		£	19,663	36,050	45,176	34,348	56,166	79,465	73,537	49,305	49,822	79,351
	E.-U.	qtx.	284,248	175,072	126,949	66,350	68,153	147,573	199,601	158,872	120,349	248,044
		£	651,464	458,732	363,986	192,824	180,877	371,767	543,110	481,011	429,430	796,964
Jute et articles en	C	£	6,904	5,181	16,418	5,169	6,983	45,805	63,036	33,429	3,207	3,951
	E.-U.	£	1,040,266	1,218,366	782,836	872,517	699,052	1,071,961	1,124,814	1,262,972	870,158	802,010

Dentelle	C	£	37,115	40,289	44,816	58,291	69,671	48,061	50,590	81,859	82,956	89,117
	E.-U	£	523,766	567,288	793,985	844,756	774,864	1,121,433	1,716,817	1,731,503	1,237,962	1,447,228
Cuir	C	liv.	8,288	26,880	54,544	26,656	33,040	78,064	321,104	847,504	440,832	259,600
		£	1,159	3,100	4,525	2,774	3,114	6,490	18,688	37,541	23,008	20,147
	E.-U	liv.	7,299,712	6,105,792	4,578,112	3,973,984	5,289,872	5,617,248	6,972,784	5,801,600	3,429,664	3,589,000
		£	536,402	460,973	378,902	242,056	439,263	455,668	593,107	557,069	362,769	421,141
Cuir, articles en	C	£	14,489	11,469	12,247	10,710	12,882	8,867	7,178	14,913	15,339	23,086
	E.-U	£	57,006	48,736	34,000	30,081	21,733	37,291	43,625	49,946	36,887	39,490
Réglisse	C	qtx.	4,813	2,770	714	103	182	1,576	1,764	4,023	7,184	159
		£	8,189	4,977	1,198	339	435	2,957	4,219	8,559	13,200	523
	E.-U	qtx.	28	168	168	272	541	9,149	67	21	.....	.....
		£	84	320	455	562	677	13,761	125	23	.....	.....
Métaux :—												
Cuivre non ouvré ou en partie ouvré et vieux cuivre	C	ton'x	20	51	34	35	.....	.....	.....	.....	.....	.....
		£	1,460	3,523	1,950	2,003	.....	.....	.....	.....	.....	.....
	E.-U	ton'x	12,605	19,006	10,850	5,478	4,664	9,747	3,152	8,691	14,975	18,097
		£	963,857	1,396,519	607,274	314,354	273,050	637,321	273,335	810,878	900,271	1,067,272
Fer, barres, etc	C	ton'x	178	415	1,061	134	631	222	517	721	139	149
		£	2,015	3,904	9,021	1,215	5,405	1,770	4,830	5,744	1,174	1,368
	E.-U	ton'x	6,219	2,517	1,578	1,489	345	986	1,025	1,168	221	130
		£	61,669	26,828	13,535	11,241	3,383	7,936	8,921	10,080	1,942	1,034
Fer et acier, articles en, non énumérés	C	qtx.	16,609	37,496	31,300	13,200	2,680	16,600	20	320	1,240	620
		£	17,443	13,560	12,611	5,575	1,599	5,143	198	687	2,209	1,320
	E.-U	qtx.	85,109	62,661	31,180	12,520	12,040	8,760	8,900	9,860	3,720	2,180
		£	55,129	47,035	23,685	16,064	17,241	14,908	13,084	13,519	5,271	3,493
Etain en saumon, en gueuse et en barres	C	qtx.	1,100	1,545	1,740	1,080	960	.....	860	1,700	.....	80
		£	6,974	9,297	10,063	6,765	6,152	.....	7,534	14,881	.....	490
	E.-U	qtx.	293,685	319,951	360,560	356,820	435,840	436,040	514,580	402,560	510,960	503,180
		£	1,947,689	1,840,351	2,161,464	2,244,883	2,753,357	3,076,718	4,630,358	3,575,635	3,413,638	3,382,639
Huile de ricin	C	qtx.	1,787	1,091	1,107	1,506	890	381	278	295	167	.....
		£	2,653	1,700	1,503	1,720	965	482	400	472	232	.....
	E.-U2	qtx.	56	104	.....	10	18	26	.....	.....	.....	.....
		£	122	203	.....	21	21	29	.....	.....	.....	.....
Huile de noix de coco	C	qtx.	.....	9,311	1,259	9,068	32,709	52,921	26,664	11,542	20,877	4,212
		£	.....	10,790	1,560	11,097	38,045	65,330	41,549	20,493	28,906	6,220
	E.-U	qtx.	106,995	142,399	135,965	179,240	155,322	196,754	100,685	125,310	104,491	65,203
		£	132,377	176,800	201,671	217,409	194,699	256,536	154,333	231,965	143,962	96,853
Couleurs pour peintres	C	£	3,278	1,938	2,572	3,138	1,547	5,706	722	2,100	800	1,160
	E.-U	£	3,617	3,529	3,032	5,678	7,378	2,796	5,002	3,317	1,648	3,212

ROYAUME-UNI.

ETAT des quantités et valeurs des principaux articles de marchandises et autres (produits étrangers et coloniaux) exportés du Royaume-Uni au Canada et aux Etats-Unis, etc.—*Fin.*

Abréviations : C., Canada ; E.-U., Etats-Unis.

ARTICLES.			QUANTITÉS ET VALEURS.									
			1900.	1901.	1902.	1903.	1904.	1905.	1906.	1907.	1908.	1909.
Farine et fleur de riz	C.	qtx.	97,824	142,640	52,611	13,215	118,438	106,136	137,388	158,578	162,155	132,561
		£	40,509	56,425	23,758	8,144	46,603	42,006	53,296	65,163	73,551	62,110
	E.-U.	qtx.	148,365	100,088	74,849	38,455	43,543	72,116	33,503	36,804	29,080	16,447
		£	69,541	45,043	35,494	20,511	19,154	40,890	18,401	24,549	17,130	10,437
Ecailles de toutes sortes	C.	£	..	..	..	..	..	..	..	..	..	..
	E.-U.	£	142,193	184,147	239,784	233,446	168,471	178,311	218,226	203,179	186,530	184,521
Soieries	C.	£	228,807	242,106	259,436	263,723	214,106	198,563	203,298	305,330	290,984	371,185
	E.-U.	£	51,327	26,369	33,006	21,218	41,971	26,236	19,529	15,514	12,268	16,668
Peaux	C.	nomb.	881,573	1,067,289	1,200,129	1,236,632	1,315,457	1,364,552	759,023	..	..	..
		£	109,666	124,766	144,666	153,758	194,943	200,372	115,121	165,443	91,743	163,294
	E.-U.	nomb.	33,401,533	45,748,416	39,609,652	40,324,614	38,849,121	42,915,048	53,148,657	..	..	..
		£	1,865,575	2,182,544	2,038,270	1,880,256	1,867,821	2,354,949	2,768,672	2,786,662	1,581,443	2,643,531
Articles en fourrures	C.	£	6,946	2,386	2,867	3,466	2,291	10,346	7,575	9,348	7,137	14,878
	E.-U.	£	23,515	10,217	7,173	8,287	11,170	9,381	17,171	12,403	8,484	21,109
Epices :—												
Poivre	C.	liv.	558,200	545,144	597,200	544,000	436,800	468,500	480,500	522,400	322,147	560,036
		£	16,056	14,710	16,913	15,978	12,069	11,994	10,946	11,361	5,741	7,690
	E.-U.	liv.	*	*	*	*	*	*	1,979,000	1,662,200	1,995,460	2,540,847
		£							40,477	39,659	32,843	35,233
Toutes autres sortes	C.	liv.	401,544	271,252	313,760	257,760	369,187	475,952	382,624	562,168	397,228	429,061
		£	10,365	6,636	7,333	7,544	9,621	9,807	9,602	12,941	8,043	8,169
	E.-U.	liv.	6,878,630	4,908,383	6,406,850	4,673,515	5,716,751	6,435,104	2,511,340	2,709,040	2,235,202	3,148,401
		£	141,828	96,238	135,625	84,026	109,258	99,597	51,775	71,250	40,033	56,753
Spiritueux :—Non édulcorés, de toutes sortes	C.	galls.	28,080	24,044	20,543	36,927	36,755	34,296	55,314	58,955	49,599	57,243
		£	6,739	5,234	4,137	5,839	5,910	5,931	8,795	12,098	9,886	10,054
	E.-U.	galls.	28,065	29,815	29,887	35,798	35,656	44,509	32,864	38,104	26,297	44,525
		£	9,390	7,560	8,584	9,903	10,374	10,829	9,557	11,332	9,224	14,721

Tresses de paille pour confection de chapeaux et de bonnets	C	liv.	44,474	31,063	22,215	21,203	26,107	41,115	51,583	25,864	34,223	75,406
		£	5,192	2,467	2,802	2,430	4,196	5,612	7,416	4,273	4,893	9,292
	E.-U.	liv.	738,607	181,530	393,100	581,940	425,912	530,112	897,343	815,040	781,568	913,145
		£	66,782	18,383	43,170	58,842	50,235	64,115	114,878	73,638	72,268	70,915
Sucre raffiné et non raffiné	C	qtx.	38,016	5,654	375	255	41	898	2,764	87	47	136
		£	22,144	3,292	213	154	32	615	1,677	65	38	101
	E.-U.	qtx.	190,670	11,411	2,453	118	8,157	63	19	2	288,417	998
		£	112,994	6,029	1,271	81	4,819	55	12	2	181,555	587
Thé	C	liv.	3,543,198	3,642,259	4,966,470	3,765,293	3,061,589	3,548,195	4,615,040	4,562,344	5,109,586	5,399,860
		£	140,446	133,809	177,858	150,136	126,169	144,801	169,336	195,108	226,796	247,607
	E.-U.	liv.	2,076,256	4,256,095	5,036,141	4,719,877	5,403,936	4,979,964	5,394,847	6,323,630	6,202,359	8,961,084
		£	94,403	171,195	196,752	216,556	258,598	257,237	275,196	323,085	327,023	433,582
Vin	C	galls.	20,368	16,664	11,678	10,212	9,583	10,795	15,959	14,776	13,165	12,834
		£	12,763	10,112	7,492	7,009	6,118	7,686	9,214	8,347	7,298	9,871
	E.-U.	galls.	30,488	51,005	39,332	34,629	48,488	48,630	82,149	49,884	17,045	28,842
		£	32,433	51,834	42,377	47,843	48,373	60,797	114,624	65,188	18,912	39,980
Bois—Meubles, placage et bois dur	C	ton'x.	.....	.....	.....	154	218	568	1,626	1,379	760	528
		£	.....	.....	.....	2,046	2,090	4,918	15,666	11,690	5,561	5,006
	E.-U.	ton'x.	7,819	12,911	19,356	23,061	17,337	19,655	30,207	23,600	19,092	28,438
		£	117,017	154,299	219,989	244,660	171,533	211,348	318,473	244,484	158,952	291,504
Laine de mouton ou d'agneau	C	liv.	2,413,850	2,257,308	2,674,904	1,795,582	1,439,600	1,824,300	916,500	1,287,000	1,243,923	2,070,134
		£	96,821	67,460	65,087	61,300	54,619	72,329	39,827	52,815	48,130	79,463
	E.-U.	liv.	47,931,511	47,378,559	54,882,574	49,839,073	60,454,200	78,755,700	63,967,800	69,889,154	57,474,119	126,973,963
		£	1,510,018	1,378,557	1,505,255	1,560,673	2,239,708	3,323,273	2,876,680	3,097,066	2,212,108	5,186,478
Lainages	C	£	119,399	121,764	147,893	133,497	116,135	117,143	132,652	187,884	194,974	271,822
	E.-U.	£	281,521	338,785	259,970	199,757	122,897	165,248	105,975	103,251	84,662	62,202
Valeur totale des principaux articles et autres marchandises étrangères et coloniales	C.	£	1,453,532	1,465,054	1,650,621	1,631,567	1,624,121	1,857,835	1,788,427	2,119,449	1,968,487	2,386,662
	E.-U.	£	17,563,124	19,257,267	19,320,160	19,000,075	19,074,854	23,366,170	25,475,420	27,133,476	21,203,283	29,497,140

ROYAUME-UNI.

ETAT du commerce du Royaume-Uni avec le Canada et les Etats-Unis.

Abréviations : C., Canada ; E.-U., Etats-Unis.

ARTICLES.		VALEURS.									
		1900.	1901.	1902.	1903.	1904.	1905.	1906.	1907.	1908.	1909.
Récapitulation :—											
Totaux, produits et articles fabriqués du Royaume-Uni	C. £	7,605,257	7,785,472	10,345,256	11,112,577	10,624,221	11,909,244	13,688,833	17,101,524	12,243,960	15,688,105
	E.-U. £	19,780,831	18,393,883	23,760,913	22,605,131	20,197,579	23,915,918	27,764,905	30,919,098	21,303,565	29,757,026
Totaux, marchandises étrangères et coloniales	C. £	1,453,532	1,465,054	1,650,621	1,631,567	1,624,121	1,857,835	1,788,427	2,119,449	1,968,487	2,386,662
	E.-U. £	17,563,124	19,257,267	19,320,160	19,000,075	19,074,854	23,366,170	25,475,420	27,133,476	21,203,283	29,497,140
Totaux, exportations anglaises et étrangères	C. £	9,058,789	9,250,526	11,995,877	12,744,144	12,248,342	13,767,079	15,477,260	19,220,973	14,212,447	18,074,767
	E.-U. £	37,343,955	37,651,150	43,081,073	41,605,206	39,272,433	47,282,088	53,240,325	58,052,574	42,506,848	59,254,166
Total du commerce :—											
Importations	C. £	21,764,021	19,854,585	22,964,537	26,669,855	22,621,164	24,485,632	28,035,036	25,466,836	24,463,488	25,222,963
	E.-U. £	138,789,261	141,015,465	126,961,601	122,112,652	119,227,802	114,669,797	131,054,366	134,346,708	123,900,831	118,353,893
Exportations	C. £	9,058,789	9,250,526	11,995,877	12,744,144	12,248,342	13,767,079	15,477,260	19,220,973	14,212,447	18,074,767
	E.-U. £	37,343,955	37,651,150	43,081,073	41,605,206	39,272,433	47,282,088	53,240,325	58,052,574	42,506,848	59,254,166
Grands totaux	C. £	30,822,810	29,105,111	34,960,414	39,413,999	34,869,506	38,252,711	43,512,296	44,687,809	38,675,935	43,297,730
	E.-U. £	176,133,216	178,666,615	170,042,674	163,717,858	158,500,235	161,951,885	184,294,691	192,399,282	166,407,679	177,608,059

ETATS-UNIS.

(Y compris Alaska, Hawaï et Porto-Rico.)

VALEUR des importations et exportations totales des marchandises de et à chacun des principaux pays durant les années terminées le 30 juin, de 1906 à 1910, inclusivement.

IMPORTATIONS.					PAYS.	EXPORTATIONS.				
1905-6.	1906-7.	1907-8.	1908-9.	1909-10.		1905-6.	1906-7.	1907-8.	1908-9.	1909-10.
$	$	$	$	$	*Empire britannique.*	$	$	$	$	$
210,029,437	246,112,047	190,355,475	208,612,758	271,029,772	Royaume-Uni	583,090,123	607,783,255	580,663,522	514,627,365	505,552,871
2,312,238	2,586,207	1,615,261	1,768,945	2,068,220	Aden	1,708,789	2,110,516	1,097,277	1,446,670	531,784
410,771	571,993	455,546	477,705	591,523	Bermudes	1,138,249	908,637	957,066	1,163,626	1,323,959
1,706,722	2,652,377	2,507,155	2,742,368	3,208,894	Afrique anglaise	14,086,483	10,496,322	10,286,728	9,811,640	12,456,987
67,176,839	83,819,743	61,489,287	63,907,896	70,748,613	Indes orientales anglaises	7,454,702	9,019,726	11,886,858	10,255,630	9,495,016
1,016,405	1,213,813	230,828	791,349	567,793	Guyane anglaise	1,749,609	1,847,147	1,988,385	2,009,988	1,884,331
789,422	754,581	737,389	848,925	1,066,409	Honduras anglais	1,104,204	1,280,540	1,299,145	1,081,898	1,211,852
					Océanie anglaise :—					
11,515,413	13,434,331	11,186,668	13,973,219	14,806,764	Australie	29,001,147	25,768,627	28,280,661	24,076,260	27,696,557
	4,201,206	3,040,168	2,847,655	4,168,125	Nouvelle-Zélande		6,297,238	6,502,362	5,463,547	5,577,088
79,944	104,095	66,208	107,216	165,321	Tous autres	270,690	46,280	141,730	130,566	122,987
10,259,253	12,191,852	12,129,350	11,410,019	11,154,683	Antilles anglaises	9,706,654	10,755,139	12,475,383	11,715,654	11,277,963
68,237,653	73,334,615	75,131,666	79,317,055	95,128,310	Canada	156,736,685	183,206,067	167,035,947	163,448,656	215,990,021
14,002	23,202	11,048	19,604	9,494	Gibraltar	396,224	378,658	371,365	491,888	228,019
1,829,040	2,740,642	2,129,256	1,769,019	2,333,231	Hong-Kong	7,044,907	8,332,208	8,975,161	7,267,802	6,467,165
25,363	20,059	4,584	10,352	16,351	Malta, Gozo, etc.	285,809	578,545	548,859	608,280	303,009
1,364,944	1,478,259	1,169,060	1,148,075	1,229,688	Terreneuve et Labrador	2,964,297	2,920,349	3,587,748	3,939,643	4,074,802
7,109	14,358	45,085	21,318	36,146	Autres possessions britanniques	1,737	10,736	8,247	1,433	4,634
376,774,555	445,253,371	362,304,034	389,773,478	478,329,337	Totaux, empire britannique	816,740,309	871,739,990	836,106,444	757,540,546	804,199,045
					Pays étrangers.					
13,865,433	16,009,629	15,425,659	15,436,587	17,408,910	Autriche-Hongrie	14,890,019	15,136,185	16,174,738	14,226,703	14,962,731
28,411,318	30,142,562	19,895,677	27,393,918	40,059,281	Belgique	50,021,107	51,493,044	52,940,514	45,093,003	41,116,585
*	*	*	190,825	385,667	Bulgarie	*	*	*	92,887	128,111
					Etats de l'Amérique Centrale :—					
4,622,426	4,965,034	4,405,165	2,709,994	3,641,298	Costa-Rica	2,338,188	2,470,986	2,696,744	2,307,096	3,050,510
3,386,317	3,872,538	2,390,167	3,148,489	1,832,324	Guatemala	2,908,665	2,848,864	1,730,700	1,706,156	1,959,246

ETATS-UNIS

(Y compris Alaska, Hawaï et Porto-Rico.)

VALEUR des importations et exportations totales de marchandises de et à chacun des principaux pays durant les années terminées le 30 juin, de 1906 à 1910, inclusivement—*Fin.*

IMPORTATIONS.					Pays.	EXPORTATIONS.				
1905-6.	1906-7.	1907-8.	1908-9.	1909-10.		1905-6.	1906-7.	1907-8.	1908-9.	1909-10.
$	$	$	$	$	Etats de l'Amérique Cent.—*Fin.*	$	$	$	$	$
1,724,865	2,296,556	2,268,070	2,150,752	2,012,225	....Honduras	1,632,251	1,833,056	1,768,995	1,499,632	1,605,493
1,478,408	1,028,166	1,160,832	1,004,811	1,321,767	....Nicaragua	1,870,852	1,923,111	1,574,879	1,355,287	1,690,792
1,065,887	1,752,314	1,469,344	1,676,994	2,229,189	....Panama	12,460,289	16,150,953	18,232,666	16,797,530	20,596,371
1,131,734	1,171,187	981,715	970,137	1,176,393	....Salvador	1,401,276	1,603,166	1,357,297	1,462,135	1,316,957
28,531,207	33,436,542	26,020,922	28,798,723	29,990,370	..Empire chinois	43,774,375	25,704,532	22,343,657	19,420,024	16,320,612
218	1,120	3,045	2,879	20,176	..Corée	1,065,294	1,459,223	1,563,113	320,780	442,066
1,256,663	1,125,945	1,272,938	1,625,408	2,198,334	..Danemark	22,943,926	23,384,989	21,541,696	17,522,113	13,644,903
468,415	656,744	649,066	284,667	544,157	. Possessions danoises	730,321	791,522	750,101	722,663	752,280
9,391,621	16,615,706	12,863,051	11,200,841	12,176,108	..Egypte	1,163,128	1,225,077	2,126,383	1,293,807	982,845
108,415,350	127,803,407	101,999,541	108,387,337	132,363,340	..France	97,892,480	113,604,692	116,123,468	108,764,262	117,627,466
1,657,701	1,465,523	1,150,929	1,314,105	1,420,514	.Possessions françaises	3,553,307	4,051,388	4,345,359	4,456,539	3,725,215
135,142,996	161,543,556	142,935,547	143,525,828	168,806,237	..Allemagne	234,742,102	256,595,663	276,922,089	235,324,140	249,555,926
22,810	178,947	590,735	863,236	1,715,728	..Possessions allemandes	136,811	257,271	647,007	615,998	662,390
2,032,408	3,086,417	3,019,666	2,382,202	2,643,005	..Grèce	239,726	1,634,431	1,290,804	1,237,297	429,670
40,597,556	50,455,157	44,844,174	49,287,894	49,868,367	..Italie	48,081,740	61,746,965	54,217,394	58,509,595	53,467,053
.....	.....	.....	.....	.....	..Possessions italiennes	17,600	.....	17,435	1,845	3,688
52,551,520	68,910,594	68,107,545	70,392,722	66,398,761	..Japon	38,464,952	38,770,027	41,432,327	26,691,613	21,959,310
2,112	106	1,035	73	212	..Libérie	45,578	64,904	58,432	56,165	84,869
50,965,177	57,233,527	46,945,690	47,712,214	58,795,943	..Mexique	58,182,278	66,248,098	55,509,604	49,793,323	58,193,704
27,007,107	32,455,612	20,305,864	26,086,336	31,713,766	..Pays-Bas (Hollande)	95,471,593	104,507,716	102,206,184	95,012,366	84,937,878
21,562,060	12,448,047	15,237,699	24,083,167	11,924,306	..Possessions hollandaises	3,090,075	3,271,673	3,533,579	3,870,912	3,585,260
3,132,364	3,795,387	3,668,909	4,643,609	6,551,985	..Norvège	6,016,269	5,682,508	6,841,626	5,806,113	5,949,330
12,337,927	11,510,438	10,164,223	9,433,986	17,317,897	..Iles Philippines	5,459,444	8,661,424	11,461,732	11,189,441	16,832,645
5,139,708	6,479,500	4,967,922	6,240,562	6,507,733	..Portugal	1,462,763	2,787,422	3,086,072	3,901,405	3,223,855
84,447	123,041	102,466	141,781	326,871	..Possessions portugaises	2,618,183	3,034,808	5,675,870	3,777,267	3,323,009
4,026	6,545	11,135	9,340	36,181	..Roumanie	617,608	685,231	447,759	647,045	479,364
282,297	1,144,745	341,627	793,345	1,181,058	..Russie d'Asie	2,813,544	2,004,199	2,072,915	1,635,734	1,039,881
13,536,505	16,559,437	11,113,421	11,051,571	16,196,154	..Russie d'Europe	16,001,970	19,778,156	16,342,377	15,633,175	16,789,930
34,609	59,297	52,353	531,691	1,067,008	..Servie	1,873	175	3,806	5,310	4,273
					..Amérique du Sud—					
18,379,063	16,715,325	11,024,098	22,230,182	33,463,264	....République Argentine	32,673,359	32,163,336	31,858,155	33,712,505	40,694,941
.....	.....	384	138	189	..Bolivie	146,798	941,287	1,226,238	792,691	603,721

80,416,524	97,881,158	74,577,864	98,053,229	108,154,491	....Brésil..	14,530,471	18,697,547	19,490,077	17,527,692	22,897,890
16,945,476	18,287,029	14,777,811	13,712,373	20,921,326	....Chili.....	8,667,227	10,195,657	9,194,650	5,466,286	8,304,246
7,084,487	6,308,680	6,380,755	7,010,304	7,485,141	....Colombie.....	3,491,420	3,084,718	3,452,375	3,679,070	3,979,886
2,632,206	3,059,573	2,401,188	2,730,372	2,859,714	... Equateur.....	2,009,861	1,726,289	1,909,126	1,849,657	2,215,951
750	3,819	14,645	16,777	29,170	....Paraguay....	51,917	173,560	100,568	52,268	61,142
2,454,943	4,958,202	6,670,616	6,386,544	7,621,497	....Pérou.....	4,833,307	6,075,739	6,959,579	4,557,864	4,548,053
2,711,570	3,160,891	1,364,796	3,726,877	7,413,896	... Uruguay.....	2,905,573	3,412,785	3,868,661	3,360,313	4,272,145
8,034,701	7,852,214	6,725,184	8,313,609	6,701,352	....Venezuela.....	3,258,133	3,024,629	2,555,863	2,568,211	2,797,210
10,689,653	13,426,665	14,152,712	14,077,064	18,453,278	..Espagne.....	19,099,336	21,330,384	21,906,379	19,679,003	18,964,403
162,231	163,070	83,521	80,642	125,958	..Possessions espagnoles.....	367,285	424,482	694,730	409,365	299,683
3,899,481	4,171,284	4,633,672	4,486,142	6,830,477	..Suède	7,437,160	9,413,649	9,671,810	6,731,304	5,991,896
23,421,242	26,830,474	24,698,036	23,831,492	25,209,159	..Suisse.....	399,366	612,579	646,840	750,736	756,770
6,485,749	7,666,427	6,205,061	6,035,660	8,514,132	..Turquie d'Asie	645,578	628,716	555,376	621,893	744,504
6,508,518	6,939,761	4,554,509	6,393,468	8,689,769	..Turquie d'Europe.....	874,449	1,125,099	1,418,024	1,896,249	1,613,168
8,418	65,966	1,614	6,650	96,662	..Possessions turques.....	1,488	1,496	3,010	....	14,232
					..Antilles—					
84,979,821	97,441,690	83,284,692	96,722,193	122,528,037	....Cuba.....	47,763,688	49,305,274	47,161,306	43,913,356	52,858,758
1,185,477	1,274,678	689,045	525,947	790,579	....Haïti.....	3,307,840	2,916,104	3,649,172	3,937,359	4,498,449
3,086,338	3,370,899	4,583,661	3,653,880	2,462,716	... Saint-Domingue.....	2,018,251	2,509,817	2,703,276	2,579,320	3,106,402
555,510	686,513	266,412	209,799	475,215	..Tous autres pays d'Afrique.....	56,929	12,142	8,710	65,573	86,712
302,631	570,430	581,350	467,380	833,358	..Tous autres pays d'Asie.....	475,168	1,924,340	8,595,655	570,482	1,031,295
849,787,891	989,168,054	832,037,758	922,146,746	1,079,490,651	..Totaux, pays étrangers	927,124,191	1,009,111,088	1,024,666,902	905,470,558	940,785,675
376,774,555	445,253,371	362,304,034	389,773,478	478,329,337	.. " empire britannique	816,740,309	871,739,990	836,106,444	757,540,546	804,199,045
1,226,562 446	1,434,421,425	1,194,341,792	1,311,920,224	1,557,819,988	.... Grands totaux.....	1,743,864,500	1,880,851,078	1,860,773,346	1,663,011,104	1,744,984.720

* Compris dans " Turquie d'Europe " avant 1908-9.

ÉTATS-UNIS.

(Y compris Alaska, Hawaï et Porto-Rico.)

TOTAL des quantités et valeurs des principaux articles de marchandises importés durant les années terminées le 30 juin, de 1906 à 1910, inclusivement.

ARTICLES.	1905-6.		1906-7.		1907-8.		1908-9.		1909-10.	
	Quantité.	Valeur.	Quantité.	Valeur.	Quantité.	Valeur.	Quantité.	Valeur.	Quantité.	Valeur.
		$		$		$		$		$
Animaux :—										
Bestiaux ..... nomb.	29,019	548,430	32,402	565,122	92,356	1,507,310	139,184	1,999,422	195,938	2,999,824
Chevaux .. .. "	6,021	1,716,675	6,080	1,978,105	5,487	1,604,392	7,084	2,007,276	11,620	3,296,022
Moutons ..... "	240,747	1,020,359	224,798	1,120,425	224,765	1,082,606	102,663	502,640	126,152	696,879
Autres	.....	628,958	.....	680,630	.....	583,151	.....	523,333	.....	846,945
Totaux, animaux	.....	3,914,422	.....	4,344,282	.....	4,777,459	.....	5,937,671	.....	7,839,670
Travaux d'art	.....	4,908,782	.....	5,867,265	.....	4,310,767	.....	3,797,163	.....	21,088,720
Livres et autres impressions	.....	5,599,948	.....	6,451,309	.....	6,036,693	.....	5,626,624	.....	6,033,075
Céréales	.....	4,513,667	.....	5,892,968	.....	7,138,214	.....	9,454,414	.....	8,500,579
Soies de cochon ..... liv.	2,741,549	2,695,746	3,445,561	3,261,877	2,622,493	2,097,777	2,894,501	2,591,119	3,992,520	3,111,872
Brosses	.....	1,357,114	.....	1,586,556	.....	1,681,640	.....	1,430,321	.....	1,732,200
Boutons et formes de boutons	.....	873,211	.....	936,085	.....	652,961	.....	766,901	.....	1,055,645
Ciment, romain, de Portland et autres ciments hydraul.. qtx.	3,929,638	1,302,239	11,237,636	3,669,926	5,734,377	1,973,472	1,923,747	712,628	1,631,018	602,833
Produits chim., drog. et teint.:—										
Tartre brut ou lie de vin. liv.	28,140,835	2,358,061	30,540,893	2,562,384	26,738,834	2,305,185	32,115,646	2,641,867	28,182,956	2,220,687
Poix de goudr., coul. et teinture	.....	5,755,596	.....	5,635,001	.....	4,883,675	.....	5,901,842	.....	6,011,054
Bois de teinture	.....	896,245	.....	913,465	.....	539,049	.....	445,010	.....	566,377
Glycerine ..... liv.	34,122,953	2,302,183	37,992,433	2,459,458	32,481,068	2,470,178	36,248,421	3,021,272	41,181,526	3,665,763
Gommes	.....	11,900,724	.....	14,974,156	.....	12,533,493	.....	12,009,390	.....	13,504,125
Indigo ..... liv.	7,392,853	1,044,148	7,170,057	1,233,541	6,078,073	1,058,354	8,249,972	1,400,286	7,538,689	1,195,942
Racine de réglisse ..... "	102,151,969	1,661,454	66,115,863	1,140,541	109,355,720	1,864,436	97,742,776	1,628,894	83,207,496	2,215,077
Opium ..... "	608,036	2,440,222	728,530	3,068,126	432,866	2,487,910	609,441	2,794,579	449,239	1,622,475
Potasse ..... "	302,421,495	5,583,739	334,849,340	6,289,342	359,784,442	6,495,550	403,598,019	7,418,617	530,802,107	8,895,006
Soude ..... "	773,264,664	13,532,414	707,055,404	14,481,740	672,348,370	12,835,937	720,565,987	12,957,650	1,244,899,258	17,021,827
Soufre, à l'état naturel.. tonne.	88,808	1,597,563	35,326	638,222	26,319	430,840	17,907	307,207	29,329	503,670

Tous autres		25,380,315		29,601,938		25,330,398		27,852,020		31,368,325
Totaux, produits chimiq., etc.		74,452,664		82,997,914		73,237,033		78,378,634		88,790,328
Horloges et montres et parties de		3,105,136		3,593,173		2,922,112		2,556,631		2,571,254
Houille, anthracite et bitumineuse ..... tonne.	1,857,395	4,481,276	1,712,982	4,263,292	2,006,374	5,230,698	1,232,443	3,518,631	1,626,537	4,469,446
Cacao ..... liv.	81,172,433	8,996,656	93,517,552	13,748,378	83,848,232	14,568,911	131,141,858	15,222,523	109,775,273	11,692,179
Café ..... "	851,668,933	73,256,134	985,321,473	78,231,902	890,640,057	67,688,106	1,049,868,768	79,112,129	871,469,516	69,194,353
Cuivre et articles en :—										
Minerais et régules .... tonne.	242,367	6,727,861	278,488	8,296,328	271,017	7,057,080	348,483	8,697,788	425,121	9,272,545
Cuivre en gueuses, barres, lingots, plaques, etc.... liv.	171,001,957	25,764,545	198,442,715	39,346,145	145,033,236	24,361,902	220,853,988	29,271,514	247,996,570	30,887,841
Liège, bois et écorce de liège et articles en		3,313,306		4,063,982		4,249,006		3,042,190		4,771,391
Coton et cotonnades :—										
Non ouvrés..... liv.	70,963,633	10,879,592	104,791,784	19,930,988	71,072,855	14,172,241	86,518,024	13,622,802	86,037,691	15,816,138
Déchets de ..... "	26,011,667	1,356,042	22,954,676	1,042,267	10,664,171	445,493	28,960,205	1,221,682	35,740,475	1,579,588
Cotonnades :—										
Toile ..... vgs car.	74,657,229	11,936,591	82,640,331	13,008,067	79,485,524	12,424,860	68,376,608	10,190,137	61,947,101	9,040,667
Tricots, bas, etc		7,218,897		8,671,848		9,032,574		6,917,828		6,462,375
Dentelles, galons, broderies, entre-deux bande de cou, etc		34,022,469		39,756,502		33,611,010		34,368,580		36,828,162
Fil (non sur bobines), fil tors, chaîne, etc.. .. liv.	5,111,644	2,598,724	6,940,261	3,583,627	7,036,442	3,921,111	6,926,295	3,306,172	8,879,916	4,317,788
Tous autres articles		7,266,641		8,684,592		9,390,226		7,227,569		9,824,151
Totaux, coton et cotonnades..		75,278,956		94,677,891		82,997,515		76,854,770		83,868,869
Poterie et faïence		12,877,528		13,706,790		13,427,969		9,809,028		11,021,126
Plumes, etc., naturelles et artific..		6,988,812		9,505,515		10,755,954		11,660,084		11,992,053
Fibres, végétales, herbes textiles et articles en :—										
Non ouvrés . ..... ton'x.	307,283	39,360,290	312,983	42,239,358	303,567	35,493,083	345,445	29,748,353	305,431	32,418,839
Ouvrés.....		51,437,581		67,422,557		54,467,572		49,312,392		57,624,245
Poisson		11,607,602		12,335,988		12,292,770		12,403,012		13,835,968
Fruits, y compris noix		28,915,747		35,867,160		37,354,742		31,110,683		37,423,827
Fourrures et articles en		21,855,682		21,884,034		15,918,149		21,086,579		26,597,644
Verre et verrerie.....		7,507,823		7,596,631		6,570,123		5,262,190		6,553,764
Crin.....		3,854,349		3,604,599		3,561,012		5,026,502		7,019,010
Chapeaux, casquettes et bonnets et matériaux pour, composés de paille, etc.....		4,571,184		6,820,259		4,852,548		5,403,044		7,950,530
Foin..... tonn.	68,540	502,051	61,116	501,507	10,063	89,808	6,712	60,854		

ETATS-UNIS.

(Y compris Alaska, Hawaï et Porto-Rico.)

TOTAL des quantités et valeurs des principaux articles de marchandise importés, etc.—*Fin.*

ARTICLES.	1905-6.		1906-7.		1907-8.		1908-9.		1909-10.	
	Quantité.	Valeur.	Quantité.	Valeur.	Quantité.	Valeur.	Quantité.	Valeur.	Quantité.	Valeur.
		$		$		$		$		$
Peaux vertes, autres que fourrures	425,280,110	83,882,167	370,983,815	83,206,545	282,764,925	54,770,136	444,554,325	78,487,324	608,619,028	112,247,836
Houblon	10,113,989	2,326,982	6,211,893	1,974,900	8,493,265	1,989,261	7,386,574	1,337,099	3,200,560	1,499,354
Effets de ménage		3,941,875		3,835,354		4,446,187		4,542,657		5,090,294
Caoutchouc et gutta-percha à l'état naturel liv.	104,865,937	47,910,052	136,082,782	63,120,446	102,140,660	39,526,845	135,096,463	64,710,370	191,985,300	106,861,496
Caoutchouc ouvré		2,255,017		2,519,661		2,078,044		1,524,214		1,234,914
Fer et acier et fer et acier ouvrés :										
Minerai de fer tonn.	981,026	2,728,854	1,096,717	3,360,449	958,378	2,949,462	1,015,647	2,714,691	2,381,676	6,763,394
Lingots, maquettes, billettes, massoques, etc. liv.	44,001,417	2,672,668	41,484,776	3,033,928	36,958,859	2,172,916	28,285,124	1,946,030	83,388,781	3,664,407
Fer en gueuse tonn.	271,790	7,778,884	564,846	15,654,767	204,092	6,201,808	104,655	3,509,086	237,594	6,289,729
Barres de chemins de fer. "	9,635	230,374	4,610	133,936	2,839	85,519	1,292	35,159	7,030	158,666
Tôles en fer-blanc, etc. liv.	120,819,732	3,412,243	142,529,406	4,651,332	140,739,972	4,291,953	117,312,174	3,225,351	154,566,599	4,355,129
Autre fer et acier, excepté fer et acier ouvrés		4,319,059		5,013,869		4,619,862		3,111,939		6,122,291
Articles en :—										
Coutellerie		1,892,278		2,263,107		2,018,143		1,733,874		1,801,733
Machinerie		3,655,402		4,963,429		3,646,480		4,258,743		8,888,411
Autres articles		5,093,079		5,255,962		5,104,969		4,960,189		7,704,614
Totaux, fer et acier et fer et acier ouvrés		31,782,841		44,330,779		31,091,112		25,495,062		45,748,374
Bijouterie et pierres précieuses		42,120,715		44,247,549		18,386,412		31,111,290		50,960,119
Plomb d. le min. et en ling. liv.	164,132,497	3,534,876	127,196,540	3,352,534	187,607,786	4,147,720	226,333,018	4,436,118	202,166,987	3,643,321
" en gueuse, barr. et vieux "	20,869,795	767,431	23,489,928	1,012,356	7,354,261	305,635	5,593,398	181,598	8,686,276	271,931
" articles en		9,702		20,832		29,793		52,896		7,092
Cuir et articles en		15,140,926		20,393,533		14,127,347		13,933,134		16,865,937
Marbre et pierre et articles en		1,636,788		1,946,262		2,218,781		2,101,298		1,926,714
Viandes et produits laitiers		6,140,940		8,178,559		8,877,183		9,121,804		11,043,454
Métaux, comp. métalliq., etc.		8,808,477		11,296,835		7,703,269		7,503,213		10,955,971
Instruments de musique		1,277,435		1,498,724		1,400,213		1,243,856		1,347,862

Huiles		13,723,948		17,068,777		18,292,393		20,458,940		26,473,502
Papier-matière, crue		4,374,464		5,580,528		3,675,926		3,638,034		5,206,877
Papier et articles en		6,998,761		10,727,885		12,223,058		11,632,571		11,503,680
Riz	liv. 166,547,957	3,082,203	209,603,180	4,392,146	212,803,392	4,798,553	222,900,422	4,698,033	225,400,545	4,361,237
Graines		5,388,043		6,404,776		6,371,470		5,958,019		14,693,776
Soies et soieries :—										
Non ouvrées		54,080,504		71,411,899		64,546,903		79,903,586		67,115,177
Ouvrées		32,910,590		38,903,040		32,967,874		30,718,582		32,888,459
Epices	56,246,959	5,188,116	53,560,894	5,113,000	42,124,812	3,591,537	78,201,943	5,348,606	43,793,258	3,483,459
Spiritueux, vins et liq. de malt		19,257,590		22,104,235		20,771,804		23,168,845		23,384,133
Sucre et mélasse :—										
Mélasse galls.	16,021,076	690,718	24,630,935	919,806	18,882,756	721,867	22,092,696	937,791	31,292,165	1,367,362
Sucre qtx.	39,793,314	85,460,088	43,918,400	92,806,253	33,719,971	80,258,147	41,894,210	96,554,998	40,945,459	106,349,005
Thé liv.	93,621,750	14,580,878	86,368,490	13,915,544	94,149,564	16,309,870	114,916,520	18,562,676	85,626,370	13,671,946
Etain en barr., saumon, etc. "	92,822,635	30,932,998	96,013,005	38,117,459	77,296,059	25,295,061	91,122,372	26,007,216	101,134,508	39,869,532
Tabac et tabac manufact.:—										
Non manufacturé liv.	37,355,477	22,447,514	40,898,807	26,059,985	32,056,043	22,870,328	41,736,098	25,400,919	46,838,330	27,751,279
Manufacturé		4,143,192		4,137,127		4,397,585		3,685,180		4,082,582
Jouets		5,887,863		6,993,561		7,206,423		4,869,097		6,585,781
Légumes		5,092,932		5,728,472		8,289,068		12,999,797		8,273,371
Bois et bois ouvré :—										
Non ouvré :—										
Bois d'ébénisterie		3,804,820		5,355,600		4,031,861		3,886,294		4,973,824
Bois de service :—										
Planches, madriers, etc. M pd.	949,717	14,813,733	934,195	16,255,350	791,288	15,212,788	846,021	15,946,755	1,053,616	19,332,768
Bardeaux M.	900,856	1,852,612	881,003	1,940,001	988,081	2,379,242	1,058,363	2,500,398	762,798	1,759,397
Bois de pulpe cordes	}	7,873,569	{ 650,366	2,792,751	923,503	4,989,919	727,104	4,333,905	1,000,342	6,392,023
Tous autres bois non ouvrés	}		{	6,087,259		6,144,135		5,687,832		6,797,384
Bois ouvrés :—										
Meubles		1,011,335		1,132,667		910,547		705,046		801,713
Bois de pulpe tonn.	157,224	4,584,942	238,683	6,348,857	266,015	7,313,326	307,122	8,629,263	378,322	11,768,014
Tous autres bois ouvrés		2,591,695		3,057,456		2,546,164		2,000,934		2,597,381
Totaux, bois et bois ouvrés		36,532,706		42,969,941		43,527,982		43,690,427		54,422,504
Laine à l'état naturel liv.	201,688,668	39,068,372	203,847,545	41,534,028	125,980,524	23,664,938	266,409,304	45,171,994	263,939,584	51,220,844
Laine et lainages :—										
Tapis et tapisserie vgs car.	1,182,005	4,643,520	1,068,010	4,435,067	686,784	2,795,066	1,042,378	4,032,512	1,205,982	4,591,721
Vêtements confectionnés		1,626,279		1,674,915		1,620,270		1,416,935		1,813,542
Draps liv.	4,870,818	5,157,420	5,336,546	5,732,200	4,443,248	4,859,796	4,510,224	4,780,606	6,232,790	6,425,664
Etoffe à robes p. fem., etc. v. car.	52,830,942	10,049,686	46,924,917	9,240,245	45,035,142	9,217,804	34,619,747	6,761,536	48,345,084	9,374,140
Tous autres		1,603,778		1,239,033		895,042		1,110,872		1,327,108
Totaux, laine et lainages		23,080,683		22,321,460		19,387,978		18,102,461		23,532,175
Valeur totale des principaux et autres articles importés		1,226,562,446		1,434,421,425		1,194,341,792		1,311,920,224		1,557,819,988

ETATS-UNIS.

(Y compris Alaska, Hawaï et Porto-Rico.)

TOTAL des quantités et valeurs des principaux articles de produits domestiques (marchandises seulement) exportés durant les années terminées le 30 juin, de 1906 à 1910, inclusivement.

ARTICLES.	1905-6.		1906-7.		1907-8.		1908-9.		1909-10.	
	Quantité.	Valeur.	Quantité.	Valeur.	Quantité.	Valeur.	Quantité.	Valeur.	Quantité.	Valeur.
		$		$		$		$		$
Instruments aratoires		24,554,427		26,936,456		24,344,398		25,694,184		28,124,033
Animaux—										
Bestiaux ... nomb.	584,239	42,081,170	423,051	34,577,392	349,210	29,339,134	207,542	18,046,976	139,430	12,200,154
Chevaux "	40,087	4,365,981	33,882	4,359,957	19,000	2,612,587	21,616	3,386,617	28,910	4,081,157
Moutons "	142,690	804,090	135,344	780,242	101,000	589,285	67,656	365,155	44,517	209,000
Autres		1,888,327		1,515,489		1,560,283		846,690		957,424
Totaux, animaux		49,139,568		41,203,080		34,101,289		22,645,438		17,447,735
Livres, cartes, gravures, etc		5,839,452		5,813,107		6,107,053		6,351,445		7,088,994
Céréales—										
Orge boiss.	17,729,360	8,653,231	8,238,842	4,556,295	4,349,078	3,205,528	6,580,393	4,672,166	4,311,566	3,052,527
Maïs "	117,718,657	62,061,856	83,300,708	44,261,816	52,445,800	33,942,197	35,853,412	25,194,466	36,802,374	25,427,993
Avoine "	46,324,935	16,234,918	4,014,042	1,670,881	1,158,622	624,569	1,510,320	804,759	1,685,474	794,367
Pois et fèves "	447,474	960,710	435,490	932,264	306,939	708,201	298,209	702,819	366,115	973,231
Blé "	34,973,291	28,757,517	76,569,423	60,214,388	100,371,057	99,736,767	66,923,244	68,094,447	46,679,876	47,806,598
Farine de blé brls.	13,919,048	59,106,869	15,584,667	62,175,397	13,927,247	64,170,508	10,521,161	51,157,366	9,040.987	47,621,467
Tous autres, y compris malt et farine de riz, etc.		12,647,081		11,864,575		14,106,330		10,385,678		9,018,747
Totaux, céréales		188,422,182		185,675,616		216,494,100		161,011,701		134,694,930
Voitures, wagons, autres véhicules et parties de		17,788,425		20,513,407		22,072,902		15,392,817		20,630,859
Ciment brls.	809,578	1,165,161	709,455	1,180,415	945,421	1,470,317	827,971	1,143,657	1,715,169	2,292,376
Produits chimiques, drogues, teintures et médicaments		18,331,974		20,373,036		20,873,155		19,131,811		21,415,935
Horloges et montres		2,598,441		3,169,272		2,848,725		2,517,332		2,588,931
Houille tonn.	9,125,993	28,216,376	11,294,252	34,727,762	12,722,735	39,355,759	11,888,629	37,316,795	13,367,072	40,512,546
Coke "	679,773	2,435,604	823,040	3,013,088	763,809	2,718.385	765,535	2,752,275	872,013	3,077,372
Cuivre et articles en—										
Minerai tonn.	47,367	1,895,971	62,843	1,838,588	81,465	1,808,131	71,200	1,417,791	51,445	1,304,887

Lingots, barres, plaq., etc. liv..	464,562,641	77,274,387	414,046,463	88,791,225	701,876,954	100,558,397	621,266,164	81,966,307	639,374,397	83,624,806
Tous autres		4,008,277		5,970,885		3,506,183		3,323,879		4,379,591
Totaux, cuivre et article en...		83,178,635		96,600,698		105,872,711		86,707,977		89,309,284
Coton et cotonnades :—										
Non ouvrés qtx.	36,340,452	401,005,921	45,182,172	481,277,797	38,169,986	437,788,202	44,479,852	417,390,665	32,067,082	450,447,243
Ouvrés ;—										
Draps vgs.	711,493,054	43,181,860	326,340,329	21,239,247	205,994,812	14,268,083	367,631,542	21,693,080	309,911,304	19,971,491
Autres cotonnades		9,762,173		11,066,165		10,909,675		10,185,486		13,425,606
Totaux, coton et cotonnades..		453,949,954		513,583,209		462,965,960		449,269,231		483,844,340
Engrais ton'x	988,775	8,686,965	936,604	8,596,711	1,222,951	10,970,931	1,105,367	9,283,416	1,020,587	8,700,640
Fibres, végétales et herbes textiles, articles en		8,157,211		8,308,112		7,225,798		7,284,318		6,849,250
Poisson		7,559,178		5,536,856		5,685,916		6,113,052		9,652,088
Fruits et noix		15,274,158		17,588,432		14,338,864		16,568,080		18,885,654
Fourrures et peaux		8,002,282		7,139,221		7,712,890		9,207,770		14,501,635
Verre et verrerie		2,433,904		2,604,717		2,505,417		2,173,193		2,805,401
Graisse, dégras et toutes graisses pour la fabrication du savon		4,138,333		5,473,623		5,762,709		4,814,901		4,612,426
Poudre à canon et aut. mat. expl..		3,568,038		4,082,402		3,705,517		3,478,714		3,352,663
Peaux vertes aut. que fourr.. liv.	10,752,827	1,223,255	15,396,806	1,760,032	14,650,454	1,536,225	12,858,975	1,271,190	14,635,075	1,738,216
Houblon "	13,026,904	3,125,843	16,809,534	3,531,972	22,920,480	2,963,167	10,446,884	1,271,629	10,589,254	2,062,140
Caoutchouc et articles en		6,543,735		7,428,714		7,573,570		7,432,832		10,175,634
Instruments et appareils pour fins scientifiques, y compris télégraphe, etc		10,887,774		13,661,455		11,578,010		8,927,294		12,535,643
Fer et acier, et articles en—										
Fer en barres liv.	95,690,238	1,965,956	92,924,812	1,889,348	29,265,180	583,723	26,039,826	478,357	35,931,418	648,965
Barres ou baguet. d'acier "	65,155,795	1,466,721	140,111,323	3,091,198	156,044,101	3,323,138	146,458,402	2,649,233	258,605,029	4,257,666
Ling., ling. dentés et mas. ton'x.	273,272	5,522,292	113,866	2,628,555	92,893	2,399,148	109,331	2,500,541	51,554	1,192,565
Ferrures à l'usage des constructeurs, scies et outils		13,466,006		15,014,703		15,280,328		12,136,577		14,160,439
Machinerie, machinerie et parties de		76,893,970		90,055,612		89,481,991		67,213,811		79,899,361
Clous et carvelles liv.	124,974,668	2,836,418	123,950,869	3,082,589	107,063,432	2,840,940	92,887,083	2,184,630	120,018,728	2,725,934
Tuyaux et appareils "	330,393,296	8,774,311	28,801,772	38,331,267	377,642,783	11,273,289	289,953,501	7,990,885	366,859,763	9,574,748
Rails pour chemin de fer. ton'x.	345,826	8,904,642	291,322	8,384,241	278,867	8,803,082	234,128	6,918,856	369,578	10,546,180
Feuillards et plaques liv.	224,943,264	5,070,436	306,200,705	7,356,757	263,293,216	7,765,589	320,282,068	8,147,668	552,683,518	12,892,762
Fer et acier p. construct.. ton'x.	97,668	5,208,814	125,132	6,954,818	134,299	7,623,230	101,653	5,144,030	120,228	5,800,551
Fil métallique liv.	367,926,542	8,181,548	361,180,210	8,482,074	351,591,198	8,849,384	314,874,483	7,293,636	349,434,456	8,296,966
Tous autres articles en fer et acier		23,302,511		26,933,893		26,638,777		23,557,181		30,674,068
Totaux, fer et acier et articles en, y compris le minerai		161,593,625		182,205,055		184,862,619		146,215,405		180,770,205

ETATS-UNIS.

(Y compris Alaska, Hawaï et Porto-Rico.)

TOTAL des quantités et valeurs des principaux articles des produits domestiques (marchandises seulement) exportés, etc.—*Suite.*

ARTICLES.	1905-6.		1906-7.		1907-8.		1908-9.		1909-10.	
	Quantité.	Valeur.	Quantité.	Valeur	Quantité.	Valeur.	Quantité.	Valeur.	Quantité.	Valeur.
		$		$		$		$		$
Bijouterie et articles en, d'or et d'argent		1,763,470		2,060,144		1,496,686		1,259,790		1,444,388
Cuir et articles en :—										
Cuir non ouvré		29,316,847		32,058,217		26,969,592		30,413,099		37,414,175
Cuir ouvré :—										
Bottes et souliers .... paires.	5,672,249	9,142,748	5,833,914	10,666,949	6,552,412	11,469,559	6,176,579	10,305,814	7,257,145	12,408,575
Tous autres articles ouvrés		2,183,263		2,751,803		2,249,468		2,255,882		2,824,005
Totaux, cuir et art. ouvrés		43,642,858		45,476,969		40,688,619		42,974,795		52,646,755
Marbre et pierre et articles en		1,466,561		1,433,123		1,248,996		1,195,759		1,447,989
Instruments de musique		3,168,052		3,256,063		3,371,521		2,619,772		3,182,343
Approvisionnem. pour la marine		20,075,585		21,686,752		21,641,599		15,101,147		18,681,962
Tourteaux oléagineux et far. qtx.	19,181,720	23,991,564	20,637,123	26,415,627	16,915,505	21,866,761	19,697,488	25,836,134	13,415,143	19,251,012
Huiles :—										
Animales ....galls.	1,355,194	577,218	1,687,126	655,261	1,205,298	612,336	1,176,124	589,603	2,216,713	903,001
Minérales :—										
Raffinées pour l'éclair.. "	864,361,210	54,181,617	894,529,432	56,249,991	1,041,725,901	70,809,415	1,080,542,456	71,329,901	1,005,027,536	62,477,527
Toutes autres		29,859,716		28,605,724		33,307,025		34,669,736		36,612,685
Végétales :—										
Graine de coton.....galls.	43,793,519	13,673,370	41,880,304	17,074,403	41,019,991	17,226,451	51,087,329	20,851,380		14,798,063
Toutes autres		2,232,661		2,476,111		2,407,516		2,246,670		1,681,238
Totaux, huiles		100,524,582		105,061,490		124,362,743		129,687,290		116,472,514
Peintures, fards et couleurs		3,773,064		3,931,899		4,001,824		3,959,080		4,726,565
Papier et articles en		9,536,065		9,856,733		8,064,706		7,663,139		8,994,277
Paraffine et cire paraffine.... liv.	178,385,368	8,808,245	185,511,773	9,032,992	178,709,678	8,740,929	137,403,569	6,445,917	196,982,550	7,886,359

Provisions :—*(a)*											
Beurre	liv.	27,360,537	4,922,913	12,544,777	2,429,489	6,463,061	1,407,962	5,981,265	1,268,210	3,140,545	785,771
Fromage	"	16,562,451	1,940,620	17,285,230	2,012,626	8,439,031	1,092,053	6,822,842	857,091	2,846,709	441,017
Œufs	"	4,952,063	1,038,649	6,968,985	1,542,789	7,590,977	1,540,014	5,207,151	1,199,522	5,325,936	1,260,480
Viande, produit de la :—											
Bacon	liv.	361,210,563	35,845,793	250,418,699	26,470,972	241,189,929	25,481,246	244,578,674	25,920,490	152,163,167	18,381,050
Bœuf (exc. en conser.)	"	349,341,808	29,029,843	345,350,070	30,215,455	249,050,192	23,659,327	167,741,734	16,170,961	112,600,979	10,517,452
Jambons	"	194,267,949	20,075,511	209,481,496	23,698,207	221,769,634	25,167,059	212,170,224	23,526,307	146,885,385	17,837,375
Saindoux	"	741,516,886	60,132,091	627,559,660	57,497,980	603,413,770	54,789,748	528,722,933	52,712,569	362,927,671	43,301,156
Mouton	"	516,345	51,163	822,998	83,874	1,185,040	117,688	1,498,674	141,654	1,989,472	213,477
Lard (exc. en conser.)	"	155,265,158	12,943,046	177,895,188	16,310,944	165,880,405	14,884,104	61,910,295	5,537,456	41,051,877	4,548,732
Viand. en cons.—bœuf	"	64,523,359	6,430,446	15,809,826	1,615,808	23,376,447	2,467,875	14,895,527	1,645,822	14,804,596	1,678,452
Tous autres			7,722,030		5,753,834		6,308,217		5,333,983		4,078,924
Totaux, provisions			180,132,105		167,631,978		156,915,293		134,314,065		103,043,886
Graines			8,912,662		10,094,609		8,683,688		5,256,623		3,485,418
Savon			2,781,179		3,806,097		3,407,220		3,472,431		3,620,546
Spiritueux, vins et liqueurs de malt			2,993,551		3,314,578		3,062,449		3,096,172		3,154,100
Sucre, mélasse et confiserie			4,526,334		3,973,360		4,068,357		6,185,229		8,657,665
Tabac et tabac manufacturé :—											
Non manufacturé	liv.	312,227,202	28,808,367	340,742,864	33,377,398	330,812,678	34,727,157	287,900,946	30,902,900	357,196,074	38,115,386
Manufacturé :—											
Cigarettes	M.	1,710,939	2,555,178	1,998,095	2,775,888	1,539,364	2,000,881	1,579,168	2,120,735	1,587,957	2,227,473
Torquettes	liv.	7,691,817	1,820,598	8,007,390	1,878,108	6,295,757	1,525,888	6,061,497	1,477,907	6,008,840	1,529,824
Tous autres			1,034,704		1,081,617		1,209,753		1,102,975		1,045,804
Totaux, tabac et tabac manuf			34,218,847		39,113,011		39,463,679		35,604,517		42,918,487
Légumes (excepté pois et fèves)			2,606,417		3,075,569		3,187,093		3,057,647		3,234,088
Bois et bois ouvrés :—											
Non ouvrés :—											
Bois de service :—											
Planches et madriers	M.pds.	1,344,607	28,695,823	1,623,964	39,861,352	1,548,130	35,607,508	1,357,822	29,056,579	1,684,489	36,774,219
Merrains			2,478,817		2,349,319		2,674,317		2,919,881		2,776,224
Douves	nomb.	57,586,378	4,699,877	51,120,171	5,127,522	61,696,949	6,016,690	52,583,016	5,524,199	49,783,771	4,673,085
Tous autres bois de const.			4,093,729		4,541,418		6,050,537		6,057,330		6,139,507
Bois de construction :—											
Scié	M.pds.	552,548	10,649,310	600,865	13,101,178	463,440	11,040,677	383,309	8,414,519	451,719	9,852,027
Équarri	pds. c.	3,517,046	877,786	3,278,110	890,106	4,883,506	1,316,465	2,950,528	839,011	3,245,196	825,192
Billots et autres			3,866,300		3,645,180		4,337,766		3,326,859		3,892,845
Totaux, bois non ouvrés			55,361,642		69,516,075		67,043,960		56,138,378		64,933,099

(a.) Excluant le suif, substituts de saindoux, aussi margarine, enveloppes à saucisse et lait.

ETATS-UNIS.

TOTAL des quantités et valeurs des principaux articles des produits domestiques (marchandises seulement) exportés pendant les années terminées le 30 juin, 1906 à 1910, inclusivement—*Fin.*

ARTICLES.	1905-6.		1906-7.		1907-8.		1908-9.		1909-10.	
	Quantité.	Valeur.	Quantité.	Valeur.	Quantité.	Valeur.	Quantité.	Valeur.	Quantité.	Valeur.
		$		$		$		$		$
Bois et articles en—*Fin.*										
Ouvrés:—										
Portes, châssis et persiennes		805,577		527,551		479,266		534,534		678,044
Meubles		5,252,230		5,377,768		5,631,325		4,293,904		5,572,191
Pulpe de bois...liv.	29,482,434	587,878	25,079,946	498,552	23,845,732	519,625	20,650,756	448,960	17,297,389	360,057
Tous autres bois ouvrés		7,073,067		7,429,629		7,847,129		6,451,656		7,270,412
Totaux, bois ouvrés		13,718,752		13,833,500		14,477,345		11,729,054		13,880,704
Laine et lainages		2,148,613		2,287,926		2,261,919		1,976,607		2,379,360
Zinc et articles en		2,780,199		2,143,574		1,606,032		1,470,661		1,078,381
Valeur totale des princip. articles et autres de provenance canad.		1,717,953,382		1,853,718,034		1,834,786,357		1,638,355,593		1,710,083,998
Valeur totale des princ. articles et autres de provenance étrangère		25,911,118		27,133,044		25,986,989		24,655,511		34,900,722
Valeur totale des principaux articles et autres exportés		1,743,864,500		1,880,851,078		1,860,773,346		1,663,011,104		1,744,984,720

URUGUAY.

VALEUR des importations totales entrées pour la consommation et des exportations des produits domestiques (marchandises seulement), de et à chacun des principaux pays, durant les années terminées le 31 décembre 1904 à 1908, inclusivement.

NOTE:—Peso Fuerte=$1·03.

IMPORTATIONS.					PAYS.	EXPORTATIONS.				
1904.	1905.	1906.	1907.	1908.		1904.	1905.	1906.	1907.	1908.
Pesos Fuer.	Pesos Fuer.	Pesos Fuer.	Pesos Fuer.	Pesos Fuer.		Pesos Fuer.	Pesos Fuer.	Pesos Fuer.	Pesos Fuer.	Pesos Fuer.
5,350,000	7,936,000	9,755,408	11,572,152	Détails non en mains.	Royaume-Uni	2,467,000	1,814,000	1,808,605	2,993,154	Détails non en mains.
3,390,000	4,593,000	3,167,468	2,563,187		République Argentine	6,489,000	5,824,000	6,092,904	6,244,957	
884,000	1,363,000	1,903,710	2,688,520		Belgique	6,935,000	6,184,000	4,802,748	5,551,733	
1,534,000	1,577,000	1,785,616	1,743,731		Brésil	4,939,000	3,215,000	3,298,777	3,004,361	
79,000	91,000	101,203	.....		Chili	284,000	250,000	441,237	.....	
119,000	148,000	153,359	.....		Cuba	1,269,000	642,000	1,083,238	1,092,966	
2,043,000	3,471,000	4,015,331	3,924,076		France	6,554,000	5,514,000	7,284,829	6,431,631	
2,605,000	4,166,000	5,397,620	6,079,780		Allemagne	5,145,000	3,255,000	4,292,872	4,647,866	
30,000	155,000	311,176	.....		Hollande	61,000	94,000	.....	.....	
1,799,000	2,610,000	2,785,219	2,898,391		Italie	1,076,000	924,000	1,009,097	1,155,704	
150,000	171,000	119,712	.....		Paraguay	8,000	22,000	6,869	.....	
7,000	21,000	32,683	.....		Portugal	225,000	53,000	149,172	.....	
1,176,000	1,503,000	1,568,031	1,725,198		Espagne	744,000	567,000	805,111	.....	
2,051,000	2,973,000	3,358,379	3,439,445		Etats-Unis	2,067,000	2,024,000	1,996,313	1,562,684	
.....	.....	.....	.....		Autres pays	222,000	423,000	366,116	.....	
21,217,000	30,778,000	34,454,915	37,470,904	36,189,000	Totaux	38,485,000	30,805,000	33,437,888	34,912,072	40,296,000

URUGUAY.

TOTAL des quantités et valeurs des principaux articles de marchandises importés (entrés pour la consommation) durant les années terminées le 31 décembre, de 1904 à 1908, inclusivement.

NOTE :—Peso Fuerte=$1·03. Kilog.=2·204 liv. Litre=·2199 galls.

ARTICLES.	1904.		1905.		1906.		1907.		1908.	
	Quantité.	Valeur.	Quantité.	Valeur.	Quantité.	Valeur.	Quantité.	Valeur.	Quantité.	Valeur.
		Pesos Fuer.		Pesos Fuer.		Pesos Fuer.		Pesos Fuer.		Pesos Fuer.
Animaux vivants :—										
Bêtes à cornes ..... nomb.	68,688	546,427	194,465	1,552,527	39,621	485,344				
Autres..... "	54,958	398,349	54,998	269,925	37,441	504,774				
Breuvages :—										
Vins.....	.....	1,110,918	.....	1,356,198	.....	1,372,231				
Autres	.....	275,923	.....	367,987	.....	436,411				
Comestibles :—										
Poisson :—										
Morue .....kilogs.	233,100	34,965	331,900	49,779	408,200	61,234				
Sardines ..... "	61,400	26,584	120,900	55,160	126,700	58,195				
Autres.....	.....	5,489	.....	8,280	.....	7,603				
Fleur	.....	120,539	.....	169,960	.....	193,856				
Fruits.....	.....	197,925	.....	235,769	.....	267,412				
Grains, céréales et légumes—										
Café.....kilogs.	1,041,000	249,862	1,457,000	349,677	1,602,000	374,559				
Patates..... "	7,362,000	331,312	10,774,000	483,500	16,873,000	759,290				
Riz ..... "	4,799,000	282,594	7,246,000	386,393	8,347,000	566,724				
Autre grain, etc.....	.....	70,851	.....	116,566	.....	386,615				
Huiles, alimentaires :—										
H. de gr. de cotonnier..kilogs.	971,000	135,985	1,615,000	153,794	1,062,000	137,624				
Olive ..... "	1,021,000	306,237	1,161,000	348,198	1,358,000	407,437				
Autre huile alimentaire	.....	2,067	.....	2,569	.....	3,055				
Epices et autres assaisonnem.—										
Piment.....kilogs.	115,000	28,628	161,000	40,194	114,000	28,584				
Sucre raffiné..... "	10,708,000	1,070,775	6,519,000	651,936	7,064,000	706,368				
" brut..... "	11,888,000	1,069,892	8,830,000	794,657	14,695,000	1,322,550				
Toutes autres épices, etc. ...	.....	72,818	.....	79,547	.....	96,227				
Comestibles, autres—										
Fromage.....kilogs.	53,600	21,988	80,200	32,886	111,800	45,868				
Jambons..... "	26,800	12,344	42,700	19,619	56,900	26,178				
Thé ..... "	68,300	54,650	105,000	84,001	112,300	89,860				
Yerba Mate (thé du Paraguay ..... "	9,307,000	930,685	9,607,000	960,670	11,043,000	1,104,310				
Tous autres comestibles.....	.....	138,779	.....	270,782	.....	322,954				
Drogues, prod. chim. et médecines	.....	474,762	.....	751,993	.....	718,046				
Fer et acier et articles en :—										
Armes.....	.....	8,635	.....	16,147	.....	22,109				

Détails non en mains.

Détails non en mains.

Barres et plaques		343,598		680,959		882,591				
Machinerie et outils—										
Agricoles		113,455		299,146		241,492				
Industriels		910,029		1,771,514		1,737,109				
Tout autre fer et acier, etc		22,251		54,694		58,786				
Cuir et articles en		116,111		310,756		379,398				
Métaux, autres, et articles en :—										
Quincaillerie		242,457		470,156		525,563				
Plomb ..... kilogs.	126,000	9,463	250,000	18,784	225,000	16,882				
Etain ..... "	1,774,000	177,433	1,997,000	199,718	1,410,000	140,998				
Zinc ..... "	132,000	11,851	295,000	26,539	206,000	18,558				
Autres métaux et articles en		188,718		357,229		353,796				
Huiles :—										
Kérosine ..... litres.	10,216,000	475,658	12,561,000	584,824	14,034,000	653,425				
Huile à machines		42,628		70,885		78,520				
Toutes autres huiles		21,164		36,151		49,513				
Peintures et couleurs		138,405		224,784		223,157				
Papier et articles en :—										
Papier brun ..... kilogs.	45,000	7,139	62,000	9,855	49,000	7,904				
" à cigarettes ..... "	85,300	80,205	87,100	53,305	93,900	58,130				
" à impressions ..... "	1,787,000	250,136	2,169,000	303,660	2,379,000	333,077				
Tout autre papier et articles en		110,924		248,797		275,971				
Pierre, terre, verre et poterie :—										
Ciment ..... kilogs.	9,996,000	161,099	16,681,000	268,838	22,339,000	361,587				
Houille ..... "	141,000,000	1,413,329	137,000,000	1,366,564	172,000,000	1,723,148				
Faïence de Delft		72,824		124,091		151,419				
Verre		89,594		142,865		184,295				
Soufre ..... kilogs.	270,500	21,539	641,500	51,228	507,200	40,356				
Toutes autres pierres, etc		231,984		367,831		415,184				
Matières textiles et articles en :—										
Coton—										
Flanelle ..... kilogs.	201,000	181,143	451,000	406,133	506,000	455,246				
Mouchoirs ..... douz	105,000	56,697	256,000	141,226	169,000	90,084				
Marchandises en pièces		1,750,432		3,242,277		2,769,853				
Fil		155,785		211,621		249,879				
Tout autre coton		418,865		898,792		835,029				
Soie		137,813		303,282		364,096				
Laine—										
Cachemire ..... kilogs.	190,000	407,008	448,000	864,921	517,000	1,019,127				
Flanelle ..... "	15,000	32,424	23,000	49,625	27,000	57,631				
Marchandises en pièces		190,621		336,961		358,767				
Toute autre laine		299,972		272,125		377,522				
Matières textiles, etc., autres		1,251,991		1,897,578		1,752,978				
Tabac		267,204		306,142		280,133				
Bois, et articles en		1,339,662		2,007,458		1,981,007				
Articles exempts de droits pour officiers publics, etc		514,334		643,681		2,657,334				
Tous autres articles		980,761		1,543,894		1,789,952				
Total des importations		21,216,689		30,777,603		34,454,915		37,470,904		36,189,000

Détails non en mains.

Détails non en mains.

URUGUAY.

TOTAL des quantités et valeurs des principaux articles des produits domestiques exportés (marchandises seulement) durant les années terminées le 31 décembre, de 1905 à 1909, inclusivement.

NOTE:—Peso Fuerte=$1·03. Kilog=2·204 liv.

ARTICLES.	1905.		1906.		1907.		1908.		1909.	
	Quantité.	Valeur.	Quantité.	Valeur.	Quantité.	Valeur.	Quantité.	Valeur.	Quantité.	Valeur.
		Pesos Fuer.		Pesos Fuer.		Pesos Fuer.		Pesos Fuer.		Pesos Fuer.
Produits agricoles :—										
Fleur—										
Blé ..... kilogs.	4,941,000	177,872	516,000	18,533	5,952,000	214,000	6,654,000	240,000	8,573,000	309,000
Toute autre.....	.....	259	.....	338	.....	.....	.....	.....	.....	.....
Fleur, et art. composés de.. kilogs.	49,648	3,359	18,126	1,378	.....	.....	.....	.....	.....	.....
Fruits.....	.....	35,979	.....	32,427	.....	.....	.....	.....	.....	.....
Grain et céréales :—										
Blé d'Inde..... kilogs.	718,000	10,050	239,000	3,347	2,218,000	31,000	495,000	7,000	19,699,000	276,000
Lin..... "	13,796,000	413,895	10,505,000	315,160	20,071,000	602,000	17,591,000	528,000	12,895,000	387,000
Blé..... "	54,042,000	1,242,962	264,000	6,081	22,850,000	526,000	50,177,000	1,154,000	71,970,000	1,655,000
Autre grain, etc.....	.....	36,278	.....	8,735	.....	.....	.....	.....	.....	.....
Légumes.....	.....	54,017	.....	33,299	.....	.....	.....	.....	.....	.....
Produits agricoles, autres	.....	97,588	.....	64,659	.....	.....	.....	.....	.....	.....
Animaux et leurs produits :—										
Animaux vivants—										
Chevaux et mules..... nomb.	4,399	57,202	6,977	74,679	4,101	37,000	4,293	49,000	1,262	12,000
Bœufs et vaches ..... "	46,000	388,678	88,000	662,407	88,039	651,000	171,000	1,298,000	203,000	1,353,000
Moutons..... "	121,000	155,763	180,000	359,174	210,250	399,000	223,673	358,000	267,306	391,000
Autres animaux, vivants "	2,312	6,874	1,048	3,141	1,056	3,100	659	1,900	1,447	4,500
Os et cendre d'os.....	.....	122,363	.....	98,115	.....	92,000	.....	111,000	.....	106,000
Graisse et suif.....	.....	1,486,170	.....	1,455,539	.....	.....	.....	.....	.....	.....
Guano..... kilogs.	7,786,000	116,792	8,619,000	129,736	5,974,000	90,000	5,974,000	90,000	3,609,000	54,000
Peaux, grandes et petites—										
Peaux de bœuf, salées.. "	812,000	4,062,565	869,000	4,349,620	833,000	4,163,000	815,000	4,074,000	850,000	4,252,000
" séchées "	740,000	2,219,511	842,000	2,525,991	648,000	1,945,000	1,092,000	3,276,000	1,246,000	3,739,000
Peaux de moutons.. .. "	6,800,000	1,699,935	6,252,000	1,562,953	6,637,000	1,659,000	8,545,000	2,136,000	9,586,000	2,397,000
Toutes autres peaux, etc... .	.....	305,882	.....	476,114	.....	.....	.....	.....	.....	.....
Cornes.....	.....	129,052	.....	135,671	.....	.....	.....	.....	.....	.....
Crin de cheval..... kilogs.	905,000	361,821	953,000	381,182	810,000	324,000	841,000	336,000	856,000	343,000

Viande—										
Extrait de	732,000	1,318,468	955,000	1,719,701	582,000	1,047,000	542,000	975,000	531,000	955,000
Salée et fumée	43,743,000	3,499,418	48,571,000	3,835,678	45,772,000	3,662,000	44,948,000	3,596,000	48,460,000	3,877,000
Toute autre viande		1,094,919		566,424						
Laine ...kilogs.	33,075,000	10,583,902	41,161,000	13,171,434	45,287,000	14,492,000	52,675,000	16,856,000	58,382,000	18,682,000
Tous autres produits d. animaux		103,978		87,399						
Articles manuf. et en partie man'f.										
Métaux		30,814		35,864						
Minéraux		617,025		794,563						
Tous autres articles manufacturés et en partie manufacturés		135,621		245,896						
Provisions pour les vaisseaux		229,812		259,022						
Non-classifiés		6,237		23,628						
Total des exportations		30,805,061		33,437,888		34,912,000		40,296,000		45,109,000

INDEX DE LA PARTIE VII.

(Voir aussi la table des matières.)

COMMERCE DES PAYS ÉTRANGERS.

PAGE.

Importations et exportations par pays—Valeurs :—

Alaska 2
République Argentine 3
Commonwealth de l'Australie 11
Autriche-Hongrie 21
Bahamas 32
Barbades 36
Belgique 40
Bermudes 50
Brésil 54
Protectorat de l'Afrique est anglaise 58
Guyane anglaise 61
Honduras anglais 65
Inde anglaise 70
Afrique anglaise du sud 81
Bulgarie 89
Ceylan 92
Chili 97
Chine 100
Colonie et Protectorat du Niger-sud 107
Cypre 110
Danemark 115
Egypte 120
Fidji 123
France 127
Allemagne 138
Côte d'Or 157
Grèce 161
Grenade 165
Hawaï 169
Hollande 170
Italie 180
Jamaïque 193
Japon 198
Iles sous le vent 204
Ile Maurice 208
Mexique 213
Terreneuve (y compris le Labrador) 219
Nouvelle-Zélande 223
Norvège 230
Protectorat du Nyasaland 236
Iles Philippines 238
Porto-Rico 242
Roumanie 243
Russie 249
Sainte-Lucie 254
Saint-Vincent 258
Siera Leone 262
Protectorat du Somaliland 266
Espagne 269
Etablissements du Détroit 278
Suède 283
Suisse 290
Trinidad 297
Protectorat d'Uganda 303
Royaume-Uni 306
Etats-Unis 353
Uruguay 365

	PAGE.
République Argentine	10
Commonwealth de l'Australie	18
Autriche-Hongrie	28
Bahamas	35
Barbades	39
Belgique	46
Bermudes	53
Brésil	57
Protectorat de l'Afrique-est anglaise	60
Guyane anglaise	64
Honduras anglais	68
Inde anglaise	78
Afrique anglaise du sud	87
Bulgarie	91
Ceylan	96
Chili	99
Chine	105
Colonie et Protectorat du Niger sud	109
Cypre	113
Danemark	118
Egypte	122
Fidji	126
France	134
Allemagne	149
Côte d'Or	160
Gréce	164
Grenade	168
Hollande	176
Italie	186
Jamaïque	197
Japon	202
Iles sous le vent	207
Ile Maurice	212
Mexique	218
Terreneuve (y compris le Labrador)	222
Nouvelle-Zélande	228
Norvège	234
Protectorat du Nyasaland	227
Iles Philippines	241
Roumanie	247
Russie	251
Sainte-Lucie	257
Saint-Vincent	261
Siere Leone	265
Protectorat du Somaliland	268
Espagne	276
Etablissements du Détroit	281
Suède	287
Suisse	295
Trinidad	301
Protectorat d'Uganda	305
Royaume-Uni	320
Etats-Unis	360
Uruguay	368

République Argentine	5
Commonwealth de l'Australie	14
Autriche-Hongrie	23
Bahamas	33
Barbades	37
Belgique	42
Bermudes	51
Brésil	55
Protectorat de l'Afrique-est anglaise	59
Guyane anglaise	62
Honduras anglais	66
Inde anglaise	72
Afrique anglaise du sud	83
Bulgarie	90
Ceylan	94
Chili	98
Chine	102
Colonie et Protectorat du Niger-sud	103
Cypre	111
Danemark	116

DOC. PARLEMENTAIRE No 10f

	Page.
Egypte	121
Fidji	124
France	129
Allemagne	141
Côte d'Or	158
Grèce	162
Grenade	166
Hollande	172
Italie	182
Jamaïque	194
Japon	199
Iles sous le vent	205
Ile Maurice	210
Mexique	214
Terreneuve (y compris Labrador)	220
Nouvelle-Zélande	225
Norvège	231
Protectorat du Nyasaland	237
Iles Philippines	239
Roumanie	244
Russie	250
Sainte-Lucie	255
Saint-Vincent	259
Siera-Leone	263
Protectorat du Somaliland	267
Espagne	277
Etablissements du Détroit	279
Suède	284
Suisse	292
Trinidad	298
Protectorat d'Uganda	304
Royaume-Uni	310
Etats-Unis	356
Uruguay	366